DICION EN 3 SECCIONES
RECIO EN TODO EL PAIS
30 CENTAVOS

LA NACION

AÑO X. SUSCRICION: Por un año, $ 90.— Por 6 meses, $ 46.— Por 3 meses, $ 26.— Por un año, extranjero, $ 150 | SANTIAGO DE CHILE, DOMINGO 11 DE JULIO DE 1926 | TELEFONO INGLES 3113 - 3114 AGUSTINAS 1253 - 1269 | Núm. 3,465

Exija películas de esta marca
Paramount Pictures
Son las mejores del mundo

PROPAGANDA "LA NACION"

Semana de las Señoras

Lúnes 12 a Sábado 17

¡¡LA MAS SENSACIONAL DEL AÑO!!
¡LA QUE TODAS DEBEN APROVECHAR!

¡¡REGIOS SURTIDOS!!
¡CALIDADES MAGNIFICAS!
¡TODOS ARTICULOS DE MODA!

¡Precios muy bajos!

¡SE INICIA MAÑANA A LAS 9 EN PUNTO!! – ¡SOBERBIA EXPOSICION EN LAS VIDRIERAS DE LA CALLE ESTADO!

VESTIDOS, TRAJES Y TAPADOS:

VESTIDOS de reps y velours de pura lana, colores y formas de novedad, talles 40 al 48, a. $	98.00
TAPADOS en mouflonne de lana, elegantes colores y hechuras de reciente creación, a. . . $	140.00
TAPADOS en rico género de lana, forrados en seda, con cuellos y puños de piel, a ... $	195.00

SOMBREROS:

CLOCHES en paño semi-fieltro, colores de moda, a.. ... $	10.90
CLOCHES en Toppé, media seda, calidad muy fina en negro o colores de moda, a.. ... $	35.00

CAMISAS, CUBRE-CORSES, CAMISOLAS, ETC.:

CAMISAS de día o calzón, forma imperio, confeccionados en rico lienzo, adornados con calados a máquina, la pieza, a.. $	3.75
CAMISON en fino bramante, forma kimono, adornados con calados a máquina, a... ... $	8.50
CUBRE-CORSES en lienzo, forma imperio, con calados a máquina, a... ... $	2.85
COMBINACION-ENAGUA en rico bramante, vainillados a máquina, a... ... $	8.90
JUEGOS de 4 piezas en fina batista de hilo, con delicados bordados hechos a mano, el juego, a... ... $	98.00

GUANTES Y PAÑUELOS:

GUANTES, imitación piel de Suecia, diversos modelos, a	$ 7.50
PAÑUELOS batista algodón blanco, calidad superior, docena, a	$ 7.80

DELANTALES, BATAS Y CHOMBAS:

DELANTAL de fantasía en gasa blanca, con bordado en color, a... ... $	2.75
BATAS en franela algodón color, forma vestidos, a... ... $	22.00
CHOMBAS pura lana, punto tricot, en todos los colores y talles, a... ... $	21.50

ARTICULOS DE LUTO:

DELANTAL con cuerpo y mangas de nansouk negro, a. . $	14.50
MATINE en terciopelo de lana, artículo práctico y de mucho abrigo, a... ... $	15.00

MEDIAS, CAMISAS, COMBINACIONES, ETC.:

MEDIAS de algodón mercerizado, lisas, en todos los colores de moda, el par... ... $	2.80
MEDIAS de seda, lisas, en todos los colores de última creación, el par... ... $	3.70
CAMISAS en jersey de algodón en colores rosa, lila y blanco, a... ... $	4.80
CALZONES en jersey de algodón con elástico en la cintura y piernas, a... ... $	5.50

CORSES:

CORSE-FAJA, forma cómoda y envolvente, en buen coutil, colores rosa y celeste, a... ... $	8.50
SOSTEN-SENOS en buena brillantina, abrochados atrás, reducen perfectamente, talles 85 y 90, a... ... $	5.90

CALZADO, HORMAS, Etc.:

ZAPATILLA "Elité" de charol con combinación de cabritilla cáscara, modelo elegante, muy suaves, el par... ... $	39.50
CREMA "Elité", para calzado negro o de color, caja grande, $ 1.20; chica... ... $	0.50

PARA EL TOCADOR:

POLVOS de Coty, perfumes surtidos, la caja, a... ... $	6.90
EXTRACTOS de Houbigant, en todos los perfumes, modelo de réclame, a... ... $	17.50

TERCIOPELOS DE SEDA:

VELOUR ANGLAIS estampado, tejido de gran moda, especial para vestidos, adornos y combinaciones, el metro ... $	15.50
TERCIOPELO CHIFFON de seda negro, calidad extra, especial para vestidos y tapados, ancho 100 ctms., el metro .. $	35.00

RASOS, ETC.:

JERSEY de pura seda, artículo Suizo, calidad reforzada, especial para vestidos y combinaciones, ancho 170 ctms., el metro... ... $	49.50
DUCHESSE de pura seda, calidad inmejorable, especial para forros de pieles y abrigos, ancho 100 ctms, el metro . . $	19.50
RASO de seda tramado, de gran brillo, especial para forros, labores y adornos, el metro. $	8.90
CREPE GEORGETTE, de pura seda, calidad muy fina, especial para vestidos plisados y adornos, ancho 100 ctms., el metro... ... $	17.50
SEDAS de fantasías, estilos brocatos, especiales para adornos, un ancho, el metro... ... $	12.50

ALGODONES:

MOLETON doble frisa, artículo de mucho abrigo, especial para ropa interior, clase extra, el metro, $ 2.95 ... $	2.60
FRANELA inglesa, muy buena calidad, especial para blusas, batas, etc., colores y gustos variados, el metro... ... $	2.95

LANAS:

CASIMIRES ingleses, especiales para abrigo, gustos y colores variados, clase extra, ancho 140 ctms., el metro... ... $	13.80
POPELINA de lana, clase extra, extenso surtido en colores de gran moda, ancho 130 ctms., el metro... ... $	16.50

CINTAS, TULES:

CINTA de gros para lazos, diversos anchos y colores, el metro, desde... ... $	0.10
TUL "Chantilly" de seda para trajes, infinidad de colores, ancho 110 ctms., el metro, a.. $	4.90

CARTERAS Y PEINETAS:

CARTERAS forma sobre, en cuero imitación marroquí y cocadrilo, en colores de última moda, a... ... $	19.50
UN LOTE de peinetas fantasía, estilos diversos, desde .. $	1.80
UN LOTE pulseras fantasía, en plata y simili, artículos finos, a... ... $	16.50

PAQUETERIA:

CAJAS con 18 orquillas para ondular el cabello, artículo práctico, 3 cajas... ... $	0.05
CARTONES de seda, para collares, a... ... $	0.05
ESTERILLA para bordar, diversos gruesos, ancho 60 ctms., el metro... ... $	0.90
MOSTACILLAS para adornos, colores varios, el gramo, a .. $	0.05
OVILLOS de seda "Lustrita", infinidad de colores, el ovillo de 10 gramos, $ 0.50; la caja con 10 ovillos, a... ... $	4.50

ESTUCHES Y VALIJAS:

ALHAJEROS de cuero, forro mooré de seda, desde .. ... $	22.00
ESTUCHE neceser modelo "Roll" con útiles de cristal y metal, desde... ... $	55.00

PLUMAS, LAPICES, etc.:

CAJAS de papel esquela y sobres, desde	$ 3.50
CARPETITAS dobles para escritorio, a	$ 12.90

Gath y Chaves

Gath y Chaves

GUIA PROFESIONAL

ABOGADOS

HUMBERTO BARROS VALENZUELA
HECTOR ESCRIBAR MANDIOLA
Abogados
Agustinas 1111. Oficina 1. Casilla 2913.

ROBERTO CRUZ
Causas criminales. Morandé 440.
LUIS ALBERTO CASTRO
Morandé 91. Oficina 54.

CLARO Y CIA.
Oficina en Santiago, Morandé N.o 231. Teléfono N.o 2355. Casilla N.o 1867. Oficina en Valparaíso. Prat N.o 188. Teléfono aut. N.o 2925. Casilla N.o 1928.

FEDERICO DUNCKER BIGGS
Huérfanos 833, Altos. Banco Germánico. Teléfono 395. Casilla 295.

FERNANDO GUZMAN VERGARA
Agustinas 1148. Oficina 27. Teléfono 2687.

HECTOR ARNALDO GUERRA.
Causas civiles y criminales. Galería Alessandri, 24. Teléfono 4352.

OSVALDO HEVIA
Morandé N.o 344. Casilla 1831.

RAMON SEGUNDO JIMENEZ
Abogado: Galería Alessandri 17.

BERNARDINO LEIVA
OTTMAR STEGMAIER
Bandera N.o 537. Casilla 2068.

MANUEL MERINO ESQUIVEL
Agustinas 1116. Teléfono 3077. Casilla 2407. De 10 a 12 y 4.30 a 6.30.

SAMUEL GAJARDO C.
Morandé 440. Teléfono 3801.

NICOLAS MARAMBIO MONTT
San Antonio 570. Casilla 1699. Asuntos civiles, especialmente mineros.

VICENTE MOLINOS GAETE
Agustinas 1148. Teléfono 2110. De 11 a 12 y 5 a 7.

ROBERTO DE PETRIS
Galería Alessandri 26 A. Teléfono N.o 155. Casilla 4044.

ANTONIO PLANET O.
Especialmente cuestiones comerciales. Estudio Estado 91. Casilla 4034. Teléfono 1137.

LUIS MANUEL RODRIGUEZ
Amunátegui 325. Casilla 2070.

ANIBAL ROGEL ARRIAGA
LUIS MORALES ZUAZNABAR
Abogados. Bandera 552. Casilla 2996 Teléfono 2177.

SALAS ROMO, Hnos.
LUIS Y VICTOR SALAS ROMO
Compañía 1325. Teléfono 1527. Casilla 2231.

HUBERTO SALGADO
Criminalista. Causas civiles, nulidades matrimonios. Anticipa fondos. San Pablo 1417.

LISANDRO SANTELICES
Abogado: Bandera 260. Oficina alto Banco Nacional. Teléfono 831.

HUMBERTO YAÑEZ VELASCO
Morandé 322. Teléfono 1614.

MEDICOS

Dr. ALCAINO
Estudios Europa. Oídos, nariz, garganta, vías lacrimales. Especialista Hospital Salvador y Niños, 3 a 6. Dieciocho 314. Teléfono 257.

Dra. MARIA ALCAYA V.
Médico Hospital de Niños Manuel Arriarán. Consultas de 3 a 5. Menos Miércoles. Delicias 1171.

Dr. ARTURO ALBERTZ
Enfermedades señoras. San Antonio 175. De 3 a 4. Teléfono 4026.

Dr. CARLOS D. AGUIRRE
Especial vías urinarias, venéreas, sífilis. Carmen 191. Consultas: 1 a 5 P. M.

Dr. AMENABAR OSSA
Oculista. 14 años Europa. 2 años médico director Hospital Ojos. Condado Stanford (Inglaterra), 21 de Mayo 578. De 3 a 4. Teléfono 602.

Dr. LEONCIO ANDRADE
Medicina general. San Diego N.o 31. De 3 a 6. Teléfono 4528.

Dr. ITALO ALESSANDRINI
Cirugía y ginecología. Consultas: 1 a 3. Merced 322. Teléfono 3555.

Dr. ARNELLO
Cirugía, anestesia general, venéreas. García Reyes 17. De 12 a 2. Hospital San Vicente 4-6.

Dr. ANIBAL ARIZTIA
Regresó de Europa. Enfermedades niños. Agustinas 1319. Consultorio: Teatinos 254, 2 a 4.30, excepto Sábados. Teléfono 1773.

Dr. BUNSTER
Ayudante clínica ginecológica. Cirugía. Enfermedades señoras ULTRAMICROSCOPIA. Santa Rosa 86.

Dr. BORQUEZ SILVA
Estudio Europa. Pulmón, corazón, estómago, intestinos. Rayos X. 3 a 6. Arturo Prat 80. Teléfono 19 Matadero.

Dr. RIFO BUSTOS
Estudios Europa. Medicina interna. Preferentemente corazón y estómago. De 2 a 5. Manuel Rodríguez 26.

Dr. BISQUERT
Vías urinarias, sífilis. Moneda N.o 859. 3 a 6. Casilla 2563. Teléfono 953.

Dr. BRONFMANN
Estudios en Europa. Ayudante clínica quirúrgica Hospital San Vicente. Cirugía. Enfermedades señoras. Venéreas. 2 a 5. (Miércoles y Viernes 4-6). Cienfuegos 68. Teléfono 3457.

Dr. RAMON BRIONES C.
Cirugía, Enfermedades señoras. Catedral 1165. 5.o piso, de 5-6. Residente Hosp. San Vicente, 2-4.

Dr. BEAUMONT
Ayudante cirugía, Ginecología. Hospital Salvador. Claras 150. Teléfono 93. Santa Elena 3 a 5.

Dr. BULNES
Medicina interna, especialmente pulmón. Rayos X. De 3 a 4. Compañía 1378. Teléfono 98. Palma.

Dr. BRAGA CASTILLO
Regresó Europa, Rayos X. Medicina general, niños; 9 a 10 y de 1.30 a 4.30. Merced 136. Teléfono N.o 1393.

Dr. BARRENECHEA
Oculista. Especialista oídos, nariz, garganta. Huérfanos 801. Rregresó De 9 a 12 y 3 a 6.

Dr. BARAHAO GAZMURI
Ayudante ginecología. Hospital Salvador. Cirugía. Enfermedades señoras. Sífilis. Rosas 1627. De 3 a 5.

Dr. MARIANO BAHAMONDE RUIZ
Cirugía, Ginecología, 1 a 3 Vicuña Mackenna 38.

Dr. ALEJANDRO BRAVO G.
Cirugía general. Medicina aparato digestivo. Compañía 2165. Teléfono 4073. De 1 a 2. (Llamados nocturnos).

Dr. SANTIAGO BARRENECHEA
Oculista. Ahumada 11. Consulttas: 2 a 5.

LABORATORIO CLINICO
Dr. Héctor Corona T.
Delicias 938, frente Ahumada
Exámenes químicos, bacteriológicos. Diagnósticos sífilis, blenorrajia, tuberculosis, etc., procedimientos modernos.

Dr. F. CASTAÑEDA IGLESIAS
Ex-médico Hospital Niños. Compañía 1839. Teléfono 954. De 1.30 a 3.30.

Dr. HECTOR CORONA T.
Bronquios, pulmón. Asma. Trasladóse Delicias 938, frente Ahumada. 1 a 2 y 4 a 6.

Dr. ALDO CONTRUCCI
Estudios Europa. Medicina interna. Sífilis. Nataniel 142. 2.30 a 4.30. Jefe clínica, profesor Brockmann. Teléfono 3340.

Dr. EDUARDO CRUZ COKE S.
Medicina interna. Merced 305. De 4.30 a 6.30. Teléfono 4905.

Dr. MANUEL CALVO MACKENNA
25 años médico Pensionado Hospital San Vicente. Medicina Interna. Cirugía menor, 2 a 4 P. M. Santo Domingo 1412. Teléfono 596.

Dr. LEONIDAS CORONA T.
ESTUDIOS EN EUROPA
Laboratorio clínico instalado desde su fundación en 1915 en Delicias 868 (frente a Estado).

Dr. LEON CHONCHOL
Medicina general. Rayos X. Sífilis. piel, venéreas. Galvez 61. Consultas 2 a 5.

Dra. JUANA DIAZ MUÑOZ
Especialista enfermedades señoras y niños; 2 a 4. Claras 346. Teléfono 4908.

Dr. EDUARDO DE RAMON
Profesor Extraordinario Ginecología. Estudios Europa. Cirugía, señoras, partos, 2 a 4. Agustinas 1606. Teléfono 3623.

Dr. IGNACIO DIAZ MUÑOZ
3 a 6. Bandera 574. Teléfono 3424. Medicina general. Vías urinarias.

Dr. CARLOS DOREN
Enfermedades señoras, consultas: 1 a 4. Monjitas 536. Teléfono 2571.

DOCTOR DAUBAS
Se trasladó a Huérfanos 1880. Consultas 1 1|2 a 3.

Dr. DRECKMANN WEST
Medicina general, sífilis. Consultas: Catedral 1165. 2 a 5. Teléfono 1448.

Dr. RICARDO DONOSO
Corazón, pulmón. Regresó Europa. 2.30 a 4.30. Agustinas 619.

Dr. DIMITSTEIN
Agustinas 1308, esquina Teatinos. Rayos X. Corazón, pulmón, estómago e hígado, 1 a 4. Teléfono 3848. Domicilio: Rosales 1656, entre Castro y Dieciocho.

DOCTOR ESPINA
Se trasladó a San Martín 372, cerca de Compañía. Consultas: 1 1|2 a 4 P. M.

Dr. ESPINDOLA LUQUE
Oculista. Estudios Europa. De 3 a 6. Delicias 416.

INSTITUTO DE SALUD
Santiago-Cisterna
Sanatario para enfermedades nerviosas y mentales, bajo la dirección del Dr. Fontecilla, profesor de Psiquiatría en la Escuela de Medicina. Delicias 1626.

Dr. FUENZALIDA BRAVO
Niños, Merced 560. Teléfono 1731, 2 a 4.

Dr. FUENZALIDA CORREA
Cirugía señoras partos 3-4. Huérfanos 745. Teléfono 466.

Profesor Doctor FONTECILLA
Regresó Europa. Delicias 1626. — Rayos X., pulmón, nervios, 2 a 5.

Dr. Carlos Garcés B.
Delicias 1276. Teléfono 3747. Exámenes químicos, bacteriológicos. Reacción Wasserman, Medicina interna, 3 a 6.

Dr. RICARDO GUNTHER
Ayudante clínica, ginecología. Partos, enfermedades señoras, aplicaciones diatermia. Av. España 696. De 3 a 4. Teléfono 253. Parque.

DOCTOR GIANELLI
ESTUDIOS EUROPA
SIFILIS PIEL VIAS URINARIAS
21 de MAYO 562
CONSULTA de 2 a 6.

Dr. VICTOR M. GAZITUA
Partos, enfermedades de señoras.— Trasladóse Agustinas 546. De 2 a 4. Teléfono 976.

Dr. GREENE
Cirugía y Ginecología. París 809. 2 a 4. Teléfono 2860.

Dra. ANDREA GONZALEZ NOLLE
Estudios Europa. Señoras y niños. Riquelme 317. Esquina Huérfanos, 2 a 5, menos Lunes y Sábados.

Dr. ANIBAL GREZ
Oídos, nariz, garganta. De 1.30 a 3.30. Merced 224. Teléfono 4519.

Dr. A. GORGEWSKY
Médico jefe Policlínico, medicina interna Hospital San Juan de Dios. Pulmón, estómago, hígado, intestinos. Avenida Brasil 53. De 2 a 5.

Dr. GUSTAVO GIRON L.
Cirugía, Ginecología, Brasil 32, Teléfono 3126. De 2 a 3.

Dr. GONZALEZ H.
Estómago, intestinos, hígado, obesidad, reumatismo, diabetes; pulmones y riñones. 1 a 3. Ejército 644.

Dr. HERRERA ROGER
Regresó Europa. Enfermedades niños. Delicias 2558. Teléfono 2679.

Dr. AGUSTIN INOSTROZA
Cirugía general, especialmente niños. Catedral 2851. De 3 a 4. Teléfono 446. Estación.

Dr. RAUL VENTURA JUNCA
Medicina interna. Rayos X. 4.30 a 6. Ri. Residente Hospital Salvador. Mequelme 140. Teléfono 3828 y 395.

Dr. ROBERTO JARAMILLO
Ejército 707. Teléfono 142. Parque.

Dr. ARNULFO JOHOW
Estudios Europa, Cirugía y Ortopedia Adultos, niños, 3 a 4, Santo Domingo 1523. Teléfono 1033.

INSTITUTO RADIOLOGICO
Dr. Adolfo Kaplan
Radioscopía, radiografía, radioterapia, aplicaciones, radium. Estudios Europa y en Estados Unidos. Huérfanos 1466.

Dr. A. KORNER ADWANDTER
Estudios Estados Unidos. Cirugía, ortopedia, 10 a 12 M. Santo Domingo 614.

Dr. KRUMBACH
Titulado en Chile, Alemania. Enfermedades señoras, partos, sífilis. 3—5, Huérfanos 1353, Teléfono 50, Los Leones.

Dr. THEODORO LEIBLE
Enfermedades nerviosas. Medicina interna. Electricidad médica. De 2 a 6. Olivos 794.

Dr. H. LEA PLAZA
Estudios en Europa. Compañía N.o 2115. Consultas 3 a 6, conforme hora fija. Teléfono 3830.

Dr. LABRA LETELIER
Nariz, garganta, oídos, consultas de 2 a 5. Compañía 1361.

Dr. ARMANDO LEON I.
Cirugía. Compañía 1909. Martes, Jueves, Sábados, 1—3. Teléfono 3846.

Dr. LOIS
San Pablo 1236, Medicina general. Vías urinarias, Sífilis, De 1 a 4.

Dr. LAVAL
Medicina interna. Lord Cochrane N.o 340. De 1.30 a 3.30.

Dr. J. MONTERO G.
Trasladóse Moneda 859. Medicina interna, Venéreas. 6-8.

Dr. GMO. MORALES BELTRAMI
Enfermedades niños .Trasladóse Catedral 2360. De 4 a 6. Menos Martes. Teléfono 456. Estación.

Dr. OSCAR MELENDEZ
Medicina interna, Sífilis. Santo Domingo 1036. De 2a 4; y 21 de Mayo 578. de 4 a 5. Teléfono 2831.

Dr. G. MORAGA FUENZALIDA
Enfermedades de niños, Ortopedia Cochrane 118, Consultas 2.30 a 4. Teléfono 2804.

Dr. ITALO MARTINI Z.
Oculista, Estudios Euopa. Ahumada 17. De 3 a 5.

Dr. MAHOTIERE
Médico Hospital San Juan de Dios. Estudios Europa. 1—4. Rayos X. Laboratorio, Compañía 1973. Teléfono 4483.

Dr. JUAN MARIN
Cirugía. Enfermedades venéreas. Teléfono 4051. Catedral 1165. De 3 a 5.

.. Dr. MUÑOZ VALENZUELA ..
Residente Hospital Niños. Tuberculosis infantil. Matucana 302. 3 a 4 Teléfono 442. Estación.

Dr. MALBRAN
Enfermedades mentales y nerviosas. 3 a 4. Providencia 1236. Teléfono 308.

Dr. MORALES VILLABLANCA
Piel, sífilis, venéreas, medicina general. Rayos ultra-violeta. 4 a 6. Merced 486.

Dr. MANUEL MORENO
Medicina general. Pulmón, Estómago, Neumatorax artificial. San Francisco 155. 2.30 a 4.30.

Dr. JUAN MONTENEGRO M.
Enfermedades de niños. Luz ultravioleta. Compañía 1770. De 1 a 4.

Dr. NECOCHEA
Especialidad Medicina Interna. Rayos X y Electricidad médica. Estudios en Europa, 3 a 5
DELICIAS 117

Dr. H. NUÑEZ ZAMORA
Señoras, Partos, 2 a 4. Matucana N.o 289. Teléfono 291. Estación.

Dr. LUIS OPAZO P.
Jefe Policlínico Niños. Compañía N.o 2807. Teléfono 43. Estación.

Dr. ALEJANDRO OLIVARES
Medicina interna. Corazón, estudios en Europa. Agustinas 726. De 2 a 5.

Dr. ORREGO PUELMA
Medicina interna. Rayos ultra-violetas 3.30 a 5.30. Amunátegui 268. Teléfono 1317.

Dr. ALBERTO PANATT
Pulmón, corazón, estómago, hígado. Rayos X. Teléfono 1211. Delicias 1416. De 2 a 4.

Dr. MARCIAL PARADA S.
Oídos, nariz, garganta. Agustinas 936. Teléfono 186. Ñuñoa. Consultas de 3 1|2 a 6 P. M.

Dr. JULIO A. PAREDES
Especialmente enfermedades señoras. Medicinas, cirugía. Brasil 47. De 2 a 4.

Dr. DAVID PULIDO
Enfermedades niños, Santo Domingo 1790. Teléfono 2152. De 1 a 3.

Dr. DANIEL PRIETO
Oculista
Estudios en Europa. Compañía 1361. Consultas: de 2 a 4. Teléfono 4359.

Dr. PRUNES
Estudios en Europa. Jefe de clínica piel, sífilis, venéreas. Santo Domingo 504. Casilla 2894.

Dr. LUIS QUIROGA
Medicina general. Consultas: 4 a 6 1|2. Catedral 1452. Teléfono 3760.

ALBERTO RAHAUSEN
Cirugía general. Compañía 2928. Teléfono 192. Estación. De 2 a 4.

Dra. FRESIA ROSAS DE REHM
Señoras y niños. Ahumada 47. De 4 a 6.

Dr. CESAR RODRIGUEZ LEON
Medicina interna. Enfermedades de niños. Catedral 2607, 1 a 2 y Bascuñán Guerrero 1013, 4 a 5.

Dr. ROJAS CARVAJAL
Medicina interna. Pulmones, sistema nervioso. 2-4. Lira 35.

Dr. SCROGGIE
Especialidad enfermedades de niños. Jefe de la Clínica de Niños Universidad de Chile. Consultas de 2 a 4 de la tarde. Rosas 1157. Teléfono 4583.

SANATORIO
Clínica particular, doctor Riveros. Medicina. Operaciones. Partos. — Matta 586.

Instituto M. T. Sanitas
Agustinas 1955
Radioterapia. Rayos X. Luz ultra violeta. Aplicaciones Radium. Auto-vacunas.

Dr. ALBERTO SANTANDER
Estudios. Europa. Medicina interna, estómago, intestinos, Rayos X, Bandera 756 3 a 5.

Dr. KELIMUTH SIVERS W.
Médico, cirujano. Domicilio. Molina 628. Morandé 743: De 2 a 2.30.

Dr. CARLOS SEAMAN
Médico cirujano. Consultas 1.30 a 4. Delicias 225.

Dr. WALDEMAR SOMMER F.
Vías urinarias, sífilis. Consultas 4 a 6. Teléfono inglés 4774. Santo Domingo 753.

Dr. MARCO A. SEPULVEDA R.
Laboratorio Clínico. Miraflores 450. Teléfono 232.

Dr. OTTO SCHWARZENBERG
Enfermedades niños. Santo Domingo 1280. Teléfono 1033.

Dr. STOLTING
Oculista. Médico recibido Alemania. Chile. Moneda 627. De 3 a 5.

Dr. TORRES TORRES
Jefe clínica, profesor Korner. Señoras y cirugía, 2 a 5. Delicias 261.

Dr. VEGA MACHER
Exclusividad pulmón. Lunes y Miércoles. De a 3.30. Delicias 274.

Dr. VILLAGRA
Estudios en Europa. Unicamente pulmón. Rayos X. Pneumotorax, Helioterapia. Dieciocho 437 A. De 2 a 5.

Dr. J. M. VERGARA KELLER
Estudios en Europa. Partos Ginecología. Agustinas 828. Teléfono 2855

Dr. VIVES BRAVO
Enfermedades niños. Delicias 835 Teléfono 2895. Consultas 2-4.

Dr. JAIME VIDAL OLTRA
Ausente en Europa.

Dr. CARLOS HAUPT
Consultas 3 a 5. Compañía 1331.

Dr. G. R. VIAL S.
Delicias 2552 Teléfono 245. Estación. De 2 a 4.

Dr. VICUÑA HERBOSO
Ayudante clínica prof. Prado Tagle. Hospital San Vicente, medicina interna. Especialmente corazón. Rayos X. Martes, Jueves, Sábado. 2.30 a 4.30. Almirante Barroso 270. Teléfono 1058.

Dr. YUNGE
De 2 a 4. Agustinas 2940. Teléfono 287. Estación.

Dr. YAÑEZ G.
Estudios Europa, Piel, sífilis, venéreas. Trasadóse Merced 559. De 3 a 5. Casilla 618.

Dr. WEINSTEIN
Estudios Europa. Enfermedades de la piel, sífilis y venéreas Radioterapia. Agustinas 1357. De 2 a 5.

Dr. WAUGH
914. Estudios Europa. Internas 606. Venéreas. Sífilis. Wasserman. Compañía 1853. 2 a 4.30.

Dr. WIREN
Oídos, nariz, garganta. Compañía 1606. De 2 a 5.

DENTISTAS

Dr. ANGUITA
Especialista en Piorrea. Estudios en Philadelphia. Edificio Ariztía. Piso 7.o

Dr. GUILLERMO AHUMADA
Claras 330. Plazuela de la Merced. 9 a 12 M.— 2 a 6 P. M. Teléfono 4101., Casilla 3206.

Dr. OSCAR BEZANILLA
Dentaduras de porcelana, base acero inoxidable. Sólidas, estéticas, livianas. Rosas 1210. Teléfono 455.

Dr. ADOLFO CKECHILNITZKY
Cirugía. Extracciones. Piorrea. Echaurren 87.

Dr. CERDA LOPEZ
Ahumada 11. Teléfono 4221. Especialmente puentes, coronas. Extracciones, somnoformo.

Dr. CLODOMIRO CONTRERAS
San Antonio 451. Teléfono 3692. Horas de consultas. 10 a 11 y de 3 a 6.

ALBERTO GONZALEZ
Estudios Filadelfia. Extracciones difíciles, indoloras. 9 - 11.30 y 3 - 7. Moneda 1361.

Dr. GALLARDO GONZALEZ
Estudios en Filadelfia. Consultas diurnas y nocturnas. Echaurren 26.

VICENTE MARIN A.
Cirujano dentista. Alameda 938.

Dr. A. LENG
Jefe Clínica Piorrea, Escuela Dental. 3 a 6. Huérfanos 1616.

WENCESLAO MUÑOZ L.
Dentista. Tratamiento rápido. Extracciones sin dolor. San Diego 443.

ALFREDO MUÑOZ LOBOS
Extracciones sin dolor. Somnoformo. Puentes, placas. Compañía 1852. Teléfono 2779.

VICTOR PIÑA
Dentista. Regresó. Huérfanos 801.

CARLOS H. ROJAS C.
Clínica del Dr. Valenzuela Basterrica. Riquelme 47. Teléf. 1643.

EDISON ROSEL
Cirujano dentista. Monjitas 723.

Dr. ENRIQUE SANSOT
Ahumada 11. Teléfono 4221. Horas: 9 a 12 y 2 a 7.

Dr. DANIEL SIGNORELLI
Cirujano dentista. Independencia 510.

Dr. C. VALENCIA COUREIS
Operaciones indoloras, Coronas. Puentes y dentaduras. Teatinos 50.

LABORATORIO MECANICO DENTAL
JULIO TOLEDO
Ahumada 11. — Teléfono 4221
Hace toda clase trabajos, Dentaduras; Composturas rápidas. También atiende de provincias.

ARQUITECTO

EDUARDO TASSO
Construcciones, transfo
reparaciones. Bandera 561.

MUSICA

MARIA CRISTINA RIV
Concertista, da clases de p
Matta 586.

MATRONAS

MATRONA.— CLINICA PR
Consultas gratuitas. Rosa

MATRONA BECERRA
Franklin 1479. Partos,
inyecciones. Recibe pensio

MATRONA BRAVO
Unicamente atiende
yecciones. Mujica 20
Vicuña Mackenna.

MERCEDES DARRIGRA
Regresó extranjero,
mos adelantos. Partos.
tinguida clientela pensio
cular. atendido médicos.
2744.

A. GEISSE
Matrona diplomada Chile
Ultimos adelantos. Espec
merizas 1.30—3. Lira 7

PASTORIZA R. DE MO
Recibe pensionistas, cura
yecciones. Lira 732.

ANA MORA PEDRER
Llamados a toda hora.
sionistas. Santa Rosa 1

ELENA DE PIZARR
Matrona masajista, ex-jefe
dad. Maturana 790.

H. IZQUIERDO DE GA
García Reyes 869.

SARA OSORIO DE GON
Matrona partos y cura
sas 2254. De 1—4.

Mme. S. PRAGNAT
Matrona francesa. San Fr

CARMELA ROMAN
Servicio especial de M
Santa Isabel 315.

MATRONA MERCEDES
San Diego 930. Recibe
da hora.

PENSIONADO DE OBST
Señora Reyes, matrona
ta. Establecimiento mode
do cirujanos especialista
Esmeralda 636.

CARMELA TORO
Partos, asistencia toda
enfermas. Matucana 6

SOFIA VILLASE
Matrona
Trasladóse Nataniel

ANA G. VARG'S
Partos. Recibo pension
Americana 627. Teléfon
ción.

PENSIONADO SRA.
San Diego
Recibo enfermas partos
ses. Especialidad prime
sulte precios, higiene,
Turno permanente.

VARIOS

CLINICA ALAMEDA
Tratamiento sífilis, gon
sus complicaciones, amb
curaciones rápidas, méto
nos: 10 a 12; noche,
pitalización enfermos:

Instituto Agrono
de Chile
Llámase a concur
profesores de las clas
nología (Industr
para las de Econ
nistración Rural
Este concurso
25 del presen
Presentar sus
la Dirección del
nómico o remitir
1004.
EL DIREC

"Inspección de
Potable y desag
CONCURSO
Llámase a concurso
veer el puesto de
Servicio de Rengo
anual de $ 2,400.
Agustinas 1336.
EL INGENIERO-DI

ESTADO Núm. 52
NOVEDADES PARA SEÑORAS
GRAN LIQUIDACION A MITAD DE RPECIO

Habiendo abierto nuestra casa demasiado tarde, nos vemos precisados a realizar a MITAD DE PRECIO todos nuestros hermosos trajes de estación de última moda y espléndidamente confeccionados.

Señorita: si es usted práctica y económica sabrá aprovechar esta oportunidad.

CALLE ESTADO N.o 52
EDIFICIO UNDURRAGA

A LOS ACREEDORES
DE ABRAHAM NAZAL
(10 DE JULIO 50, O SAN PABLO [illegible])

Rogamos reunirse trayendo sus facturas y comprobantes el Lunes 12 en Compañía 1207, oficina del abogado, Ambrosio Montt W., a las 5 1|2 P. M., para tratar sobre la cancelación de sus créditos.

Se ruega concurra igualmente el contador de A. Nazal.

Propuestas de Botica

Dentro del corriente mes de Julio, se pedirán propuestas de artículos de Botica para el consumo de los establecimientos de la Junta de Beneficencia de Santiago, durante el año 1927.

Central de Compras de la
Juntad e Beneficencia de Santiago
MONJITAS 695

¡Diabéticos
LAS PILDORAS
"ANTIDIAS"

Es el medicamento moderno que cura radicalmente
betes y sus complicaciones.
..Pídalo a su farmacéutico hoy mismo.

Distribuidores: DROGUERIA FRANCES
DAUBE Y CIA.

Base: Diabetinne-Santonine

FERROCARRILES DEL ESTADO

Solicítase propuestas públicas para el día 10 de Agosto próximo, para el suministro, durante cinco años, de todo el oxígeno que esta Empresa necesite para su servicio.

Bases y antecedentes en la Sección Pruebas del Departamento de Materiales y Almacenes (Estación Alameda).

Santiago, Julio 6 de 1926.

EL JEFE DEL DEPARTAMENTO DE MATERIALES Y ALMACENES

A MITAD DE PRECIO
(Liquida la Fábrica de Medias)
GRANDES LOTES DE MEDIAS Y CALCETI
ACUDA Y APROVECH
NO SE DEJE PARA ULTIMA HORA
SANTO DOMINGO 1031

FOLLETIN (104)

"LAS TENEBROSAS"

Novela de ambiente ruso — por GASTON LEROUX

espantado de su crimen en el momento mismo en que iba a realizarse; el hecho es que lo habían visto precipitarse como un demente hacia las habitaciones del segundo piso, lanzando gritos que al principio nadie comprendió.

Un oficial de servicio y algunos criados, ignorando la causa de aquel tumulto, habían querido detenerlo en su carrera de loco, pero Zakhar se había librado de ellos con una fuerza sobrehumana.

Corrieron tras él, entraron tras él en el dormitorio del gran du[illegible]e Iván y lo vieron desapare[illegible]r por una puerta secreta en [illegible] fondos de un armario y que [illegible]abría sobre una escalera se[illegible].

[illegible] habían seguido y habían [illegible]do, pisándole los talones, hasta una cueva subterránea recién excavada que estaba repleta de dinamita y de pólvora y en la que ardía una mecha que Zakhar apenas había tenido tiempo de apagar.

Naturalmente, Zakhar había sido hecho prisionero, y había confesado todo lo que habían querido.

Además, se había jactado de su crimen y a las primeras preguntas que le hicieron había contestado:

—¡Soy yo!... ¡Soy yo quien lo ha hecho todo!

Se concibe con qué angustia jadeante todos los que estaban allí escuchaban el relato entrecortado del conde Volgoruky y fácilmente se explican los gritos de muerte que no dejaban de interrumpirle cada vez que pronunciaba el nombre de Zakhar, "el fiel ayuda de cámara de su majestad"...

—¿Qué han hecho de ese bandido? — gruñó Nadiija Mikhaelovna, que ya había gritado varias veces que era necesario "hacerle picadillo".

(Continuará)

—Ese miserable pertenece a la justicia!... expresó el conde Volgoruky, sin el menor éxito, por otra parte, pues su voz fué inmediatamente cubierta por gritos de muerte...

—¡No! ¡No! ¡No hay justicia para esa gente! ¡Muera! ¡Muera en seguida!

—¡Puede tener cómplices! ¡Forzosamente debe tener cómplices, es preciso que hable!...

—¡A la tortura! ¡A la tortura!...

—¡He dado órdenes para que fuera arrancado de manos de los que lo golpeaban ya!...—declaró el conde.

Esperaba una palabra del emperador, pero éste permanecía mudo...

El encarnizamento de sus enemigos lo agobiaba. No se daba cuenta de lo que podía representar personalmente para el odio de cierto sufrimiento secular ruso; de modo que las manifestaciones de aquel odio que estallaba alrededor de él y de su familia y que ya habían estado a punto de llevarlo y de llevarle a su hijo, lo dejaban aplastado "de incomprensión"...

- El mariscal de la corte, el gran maestre de ceremonias, los principales dignatarios que momentos antes se habían conducido tan vergonzosamente, y que habían huído con tanta cobardía, habían vuelto y lo rodeaban con sus súplicas y con sus protestas de lealtad...

El general príncipe Rostopof dijo:

—Vuestra majestad no debería quedarse aquí. ¡Tal vez aun corra peligro!... ¡El palacio está minado! ¿Cuáles son vuestras órdenes, sire?

Nicolás se levantó el cuello del capote militar que le habían arrojado sobre los hombros y preguntó:

—¿Dónde está la emperatriz?

—Partió esta mañana de improviso para Gatchnia con el zarevitch y las princesitas—dijo la gran duquesa Nadiijda Mikhaelovna.

—Pues bien—dijo el emperador; — vamos a reunirnos con ellos...

Y, suspirando, volvió la espalda al palacio que había estado a punto de ser su tumba, y donde había saboreado, tiempo hacía, una felicidad demasiado fugaz...

Iván no estaba ya a su lado... y de pronto se vió casi solo...

Toda la turba de cortesanos se había precipitado hacia un grupo terrible que aparecía entre los soldados en las gradas de la escalinata imperial.

"¡Sacaban a Zakhar!" ¡Y en qué estado!... ¡El desdichado era una llaga viva!...

Los soldados, mandados por el oficial de guardia en el interior del palacio, eran impotentes para preservarlo de las iras de los energúmenos, que no querían dejárselo arrebatar mientras no fuese un cadáver.

Las mujeres eran las más encarnizadas. La Wyronzew se distinguió entre todas por su furia.

Nicolás gritó una orden que no fué escuchada... Entonces se alejó rápidamente, seguido de un solo edecán.

Seguramente Zakhar no habría salido vivo del palacio si no hubiese encontrado de pronto un defensor inesperado. El gran duque Iván se había lanzado en medio de aquella jauría, y con una rabia tan feroz como la sed de muerte de aquella turba, rechazaba los puñetazos, las uñas y las armas.

Pues había quien, por encima de los soldados, agachados sobre el cuerpo jadeante de Zakhar, lo golpeaban con sus sables.

Iván llegó hasta a tomar de la garganta al príncipe general Rostopof, que se disponía a descargar un golpe mortal sobre la cabeza del desdichado.

En fin, tanto hizo que lo salvó.

Aquel cuerpo destrozado que los soldados transportaban, dejaba sobre la nieve un espantoso reguero de sangre.

En el momento en que fué colocado en el automóvil de la policía y entregado en manos de los agentes, Zakhar clavó en Iván una mirada de una vida extraordinaria...

Y los labios de Iván se movieron entonces, pronunciando sílabas mudas que Zakhar comprendió seguramente, pues a aquel pedido suplicante de perdón que le dirigía el gran duque, contestó con una nueva mirada de inmensa piedad: piedad por su hijo, por sí mismo y hasta por aquellos que había querido hacer sus víctimas; piedad desesperada de un agonizante por el mundo que va a abandonar, y que le fué tan abo-
minable... Mirada de
bién, hacia su hijo...
Durante las horas qu
Iván no se dió cuenta
sucedía, ni de lo que
hacían hacer...
Ni siquiera se dió cuen
el príncipe Rostopof lo
so a paso...
Algunas horas más
contraba en un autom
la gran duquesa, su
Wyronzew, y el genera
que no le había dirigi
sola vez la palabra
gesto que había salvado
Otros automóviles
una partida general...
vez más, los ojos de Iván
nada... nada que no
rada con que Zakhar lo
ludado por última vez...
De pronto se pregun
—"¿Qué van a hacer
khar?"
Y se sorprendió del
su voz. Aquella pregu
caído como una bomba
del silencio de sus com
Al principio no le
Luego, después de algu
tes, se oyó la voz de Na
khaelovna. Tampoco
voz de su madre... Por
te, todo le parecía extra
del drama...

LAS DISTINTAS HORAS DEL DIA SEGUN LOS MODELOS ULTIMOS DE LA MODA

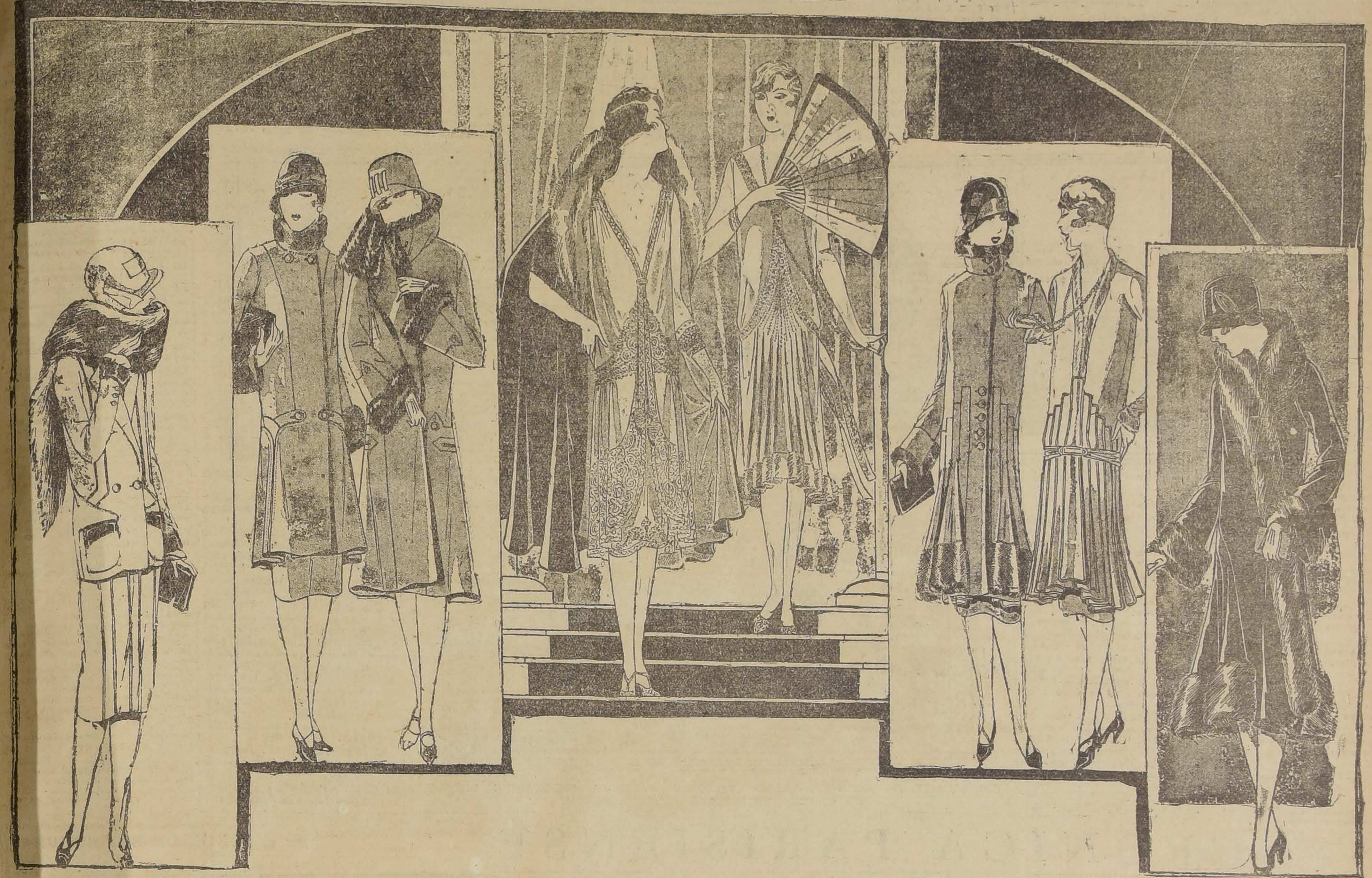

1. TRAJE DE LA MAÑANA CUYA CHAQUETA ESTA HECHA EN KASHA GRIS CON LA FALDA ADORNADA DELANTE CON INCRUSTACIONES ESPECIALES Y EN EL CUELLO LAS MANGAS Y LOS BOLSILLOS CON CUERO DE NUTRIA. — 2. TRAJE SASTRE EN DIABURE OSCURO DE FALDA MUY ESTRECHA CON EL CUELLO Y ADORNOS EN MURMURELLE. — 3. CAPA EN DUVETINE SABLE CORTADA EN GRAN ESTILO CON CUELLO Y ADORNO EN RENARDEAU. — 4. VESTIDO PARA LA TARDE EN CREPE GEORGETTE BLEU BLEUET CON EL DESCOTE SUBRAYADO POR UN GALON BORDADO DE PERLAS Y TERMINADO EN FRANJAS. EN EL TALLE Y DEBAJO DEL VESTIDO, BORDADO DE PERLAS Y CRISTAL, MIENTRAS QUE LA TUNICA SE ADORNA CON ENCAJES DE PLATA. LA CAPA QUE ACOMPAÑA AL VESTIDO ES DE TERCIOPELO MARINO QUE, AUNQUE LLANA Y PAREJA EN SUS COMIENZOS TIENE UN MOVIMIENTO MUY GRACIOSO Y FEMENINO. ESTA DOBLADA EN CREPE DE CHINA BLEU-BLEUET Y ENRIQUECIDA CON UN CUELLO DE ZORRO BLANCO. — 5. VESTIDO EN TERCIOPELO IVOIRE BORDADO DE PERLAS DE ORO Y DE PAJUELAS NACARADAS. LA FALDA ESTA ARTISTICAMENTE DIBUJADA EN LOS PLIEGUES ANTERIOR CON INCRUSTACIONES DE PIEL DE ARMIÑO.—6 Y 7. ELEGANTE ENSEMBLE PARA LA TARDE LA CAPA, EN KASHADRAP VIOLINE DE MUY HERMOSO CORTE Y GUARNECIDO DE CHINCHILLA. EL VESTIDO ESTA EN SUS TRES CUARTAS PARTES RECUBIERTO POR UNA TUNICA EN CREPE GEORGETTE DEL MISMO TONO. LA FALDA ESTA HECHA DE PANNEAUX BORDADOS ENLAZANDOSE UNOS EN OTROS. EL DESCOTE Y LA PARTE BAJA DE LAS MANGAS, BORDADAS EN CUERO. — 8. CAPA DE TERCIOPELO NEGRO DE GRAN AMPLITUD EN LA ESPALDA Y ESTRECHA A LOS LADOS

!OH, MARGARITA!

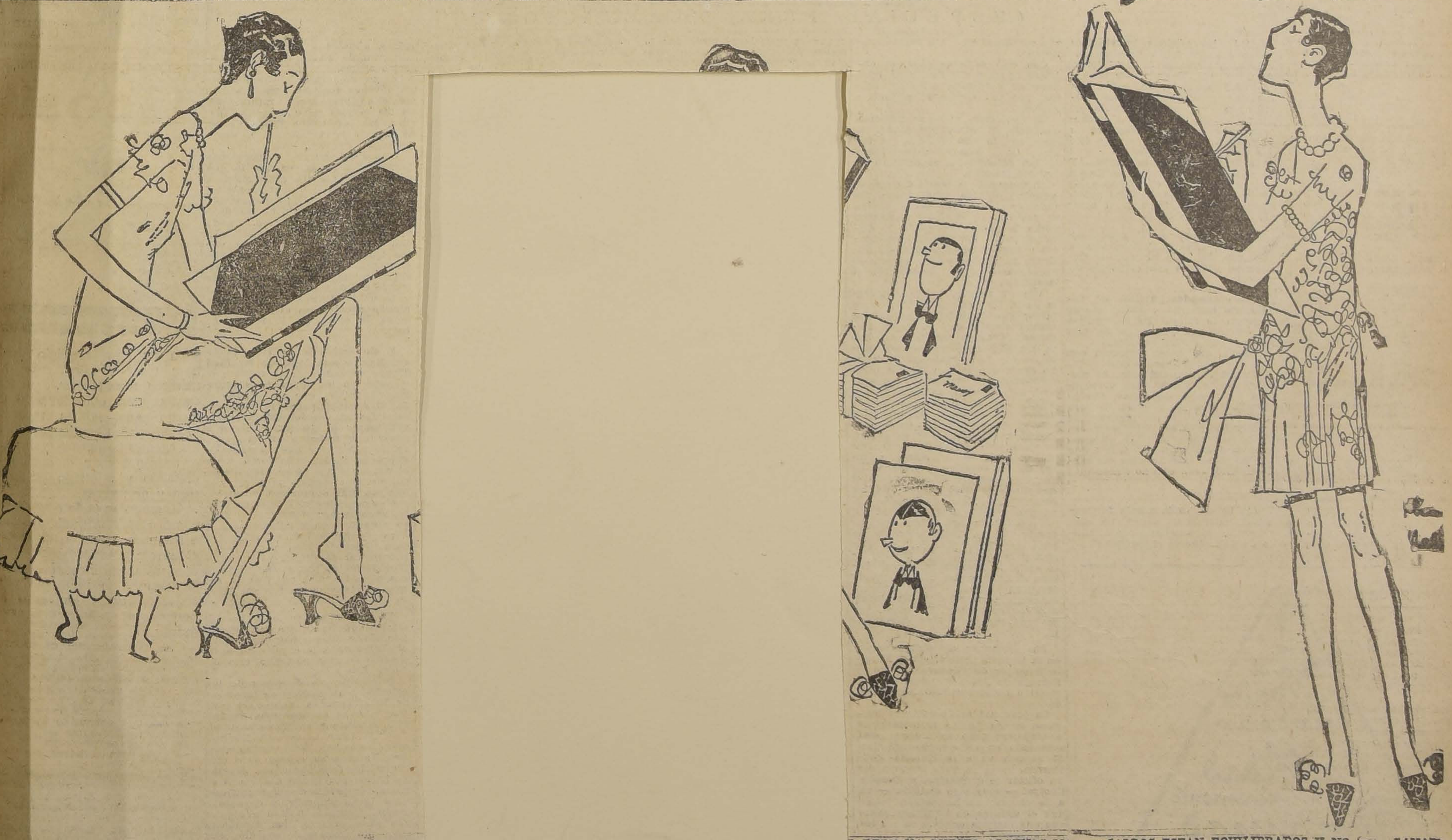

MARGARITA ACABA DE HACER, COMO LOS BANCOS, EL BALANCE DE SU PRIMERA TEMPORADA DE INVIERNO. AL HABER HA PUESTO DOS COLLERAS DE FRAC,

OCUPA

TRATO

L DEBE HA PUESTO ALGUNOS MA-

LOS PIES, SEIS MESES PERDIDOS Y

FUGA, PERO EN EL BALANCE, LOS SALDOS ESTAN EQUILIBRADOS Y NO HAY GANANCIAS NI PERDIDAS...

DE ITALIA

EL JUICIO FINAL

por ERNESTO TORREALBA

La Capilla Sixtina y Miguel Angel.— El Juicio Final.— Trescientos borrachos desnudos.— Día de las Iras.— E cules bíblico.— María

(ESPECIAL PARA "LA NACION")

ROMA, Junio 1926.

Hoy, señora, vi a Miguel Angel. Me ha producido el disgusto más grueso de mi vida: me he sentido un pigmeo, una basurilla sensible, una célula, un protozoario. Jamás las dimensiones exactas de mi pequeñez habíanse hecho de tal guisa conscientes en mi corazón achatado. He contemplado las más altas montañas de la tierra, cráteres que escupían al cielo los intestinos del globo terráqueo; una serenidad socrática había bañado mi alma, y mis labios se irisaban en una sonrisa que era el saldo a favor de mi pensamiento. Había contenido en el vaso de mi cráneo la obra de los genios: Platón, Goethe, Nietzche, Leonardo, Santa Teresa y el Marqués de Sade, Tiziano y Dostoiewsky; una digestión grandiosa me había comunicado la sensación de la santa preñez. El amor, mil amores, hizo grávida de infinito mi carne perdurable, minutos después otro infinito que sólo venía de mi corazón bañaba todo mi cuerpo diminuto en el agua fría y auroral de la idea.

Miguel Angel. ¡Creador de monstruos! Con un cincel y un martillo este Vulcano ofebre de fraguas gnómicas ha creado para nosotros, los humanos, el universo de los gigantes retorcidos. Toda mi repugnante pequeñez temblando en el centro de la capilla Sixtina, comprendo que este ser absurdo es el Esquilo de la pintura. Y el Corneille, un Corneille más intransigente, más violento, más brutal y más noble. El griego amasó semi-dioses en apariencias de hombres. Corneille, con almas de hombres fabricó héroes. Miguel, con sus pulmones de Vulcano, hinchó las carnes y los huesos de los hombres hasta que reventaran dioses, héroes y monstruos, todo el orbe terrible que poblaba de aullidos su imaginación apocalíptica.

El Juicio Final es un absurdo de setenta metros cuadrados. Una muchedumbre de monstruos se retuerce como inmensas larvas pálidas en un caldo turbio. Fué la intención del artista hacer las criaturas en el valle de Josafat durante ese último día en que el ojo vengador de Dios cumpliría su abominable justicia. Pero el valle de Josafat resultó perpendicular, una roca a pico, que no es ni inicio de infierno ni promesa de cielo, ni recuerdo de la tierra: otra cosa, un escenario extraído de la imaginación hipertrófica de Miguel. Los pecadores, hombres y mujeres, resultaron trescientos gladiadores con la deformación profesional de la musculatura, llenos de terribles bolsas y de bíceps, retorciéndose sin otro motivo aparente que el de evidenciar hasta la repugnancia sus hipertrofias musculares, gesticulantes, aullantes, atrozmente desgraciados. No hay uno solo feliz: los que van a ser salvados son la cadena de los mártires que han venido arrastrando con esfuerzo doloroso los instrumentos de su tortura: tienen cara de condenados al cielo. San Pedro preside la lúgubre cohorte de los mártires. No lleva la cruz ni viene andando con la cabeza: es un bárbaro viejo matador de alimañas, que alarga a Jesucristo la inmensa llave con que se debe abrir el palacio celestial.

De un antro negro, que debe ser el limbo, sale Adán seguido de toda la Biblia y la historia antigua. Nuestro padre primero, sobre un cuernazo de Goliath, balancea una cabezota de bestia feroz; con la mano derecha requiere con gesto cruel y despiadado una macana bárbara, robusta y nudosa para desjarretar a una generación de leones. Una inmensa Eva, la dama coloso para mostrar en un circo de arrabal, va a su lado y protege con el brazo atlético a una pobre hija de la prehistoria que se ha extraviado de terror entre sus piernas. Abajo, en lo que debe ser el primer término en esta superficie perpendicular, un lampo lechoso atraviesa el escenario de parte a parte: debe ser el Aqueronté. Los condenados van cayendo, inmensas pelotas de carne suculenta para un banquete satánico. Brazos retorcidos como árboles maldicen el sino, sin olvidar de hacer valer las montañas trágicas de sus musculaturas. Algunos, que han logrado atravesar con cierto confort en la barca de Caronte, son vaciados como una carretada de piedras sobre la orilla negra, por un gran diablo color de hollín que blande su pala sobre la turba. A la izquierda, antes de lanzarse sobre el río maldito, está un Hércules infeliz que, en el horror, se ha cubierto la faz con los brazos: llora como una mujercita a los besos de amor, las puñaladas con que bordase bellas heridas en el vientre de sus contemporáneos, las hremosas tradiciones que le dieron el triunfo de una hora, toda la vida, alegre, venal, sangrienta, pasa por sus ojos aterrados en un segundo supra-vidente. Y una matrona, escandalosamente en camisa, se ha puesto en cuclillas para ejecutar una última deyección a la moda de la tierra; con ese pretexto nostalgioso que la conducirá al infierno con intestinos claros, nos vuelve dos inconmensurables nalgas. Una Venus dolorosa—¿Cleopatra? ¿Mesalina? ¿Lucrecia? ¿Cuál?—, se ha sentado a arrepentirse sobre una roca, aturdida por un coro de arcángeles trompeteros: los codos en las rodillas, la faz entre las manos, llora silenciosamente, sin rebelarse, perdida toda esperanza. El gajo abundoso de sus carnes frescas se retuerce, se convulsiona, abominablemente perdido por una eternidad para los ásperos espasmos de la tierra y los tremendos espasmos divinos.

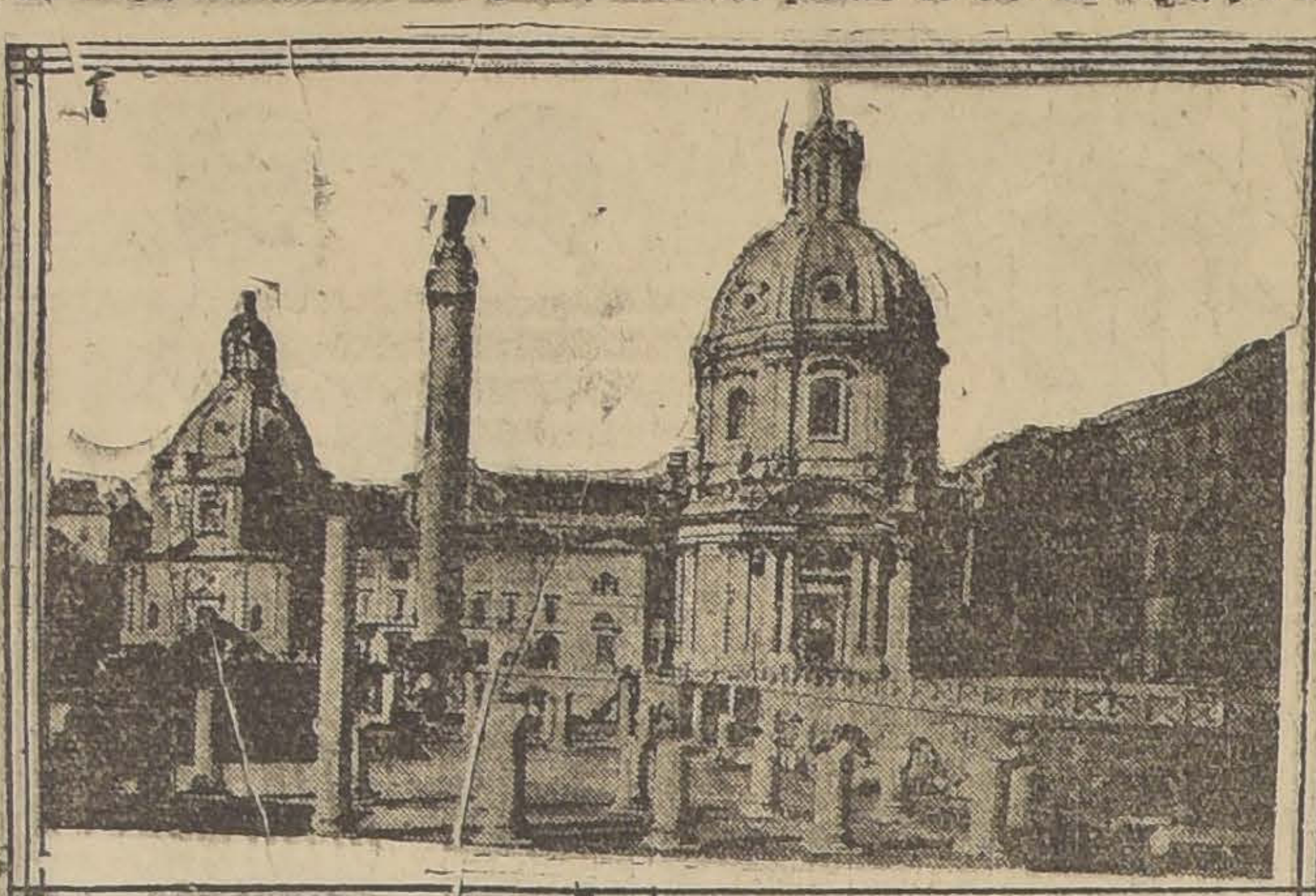

1

ROMA.—FORO TRAIANO

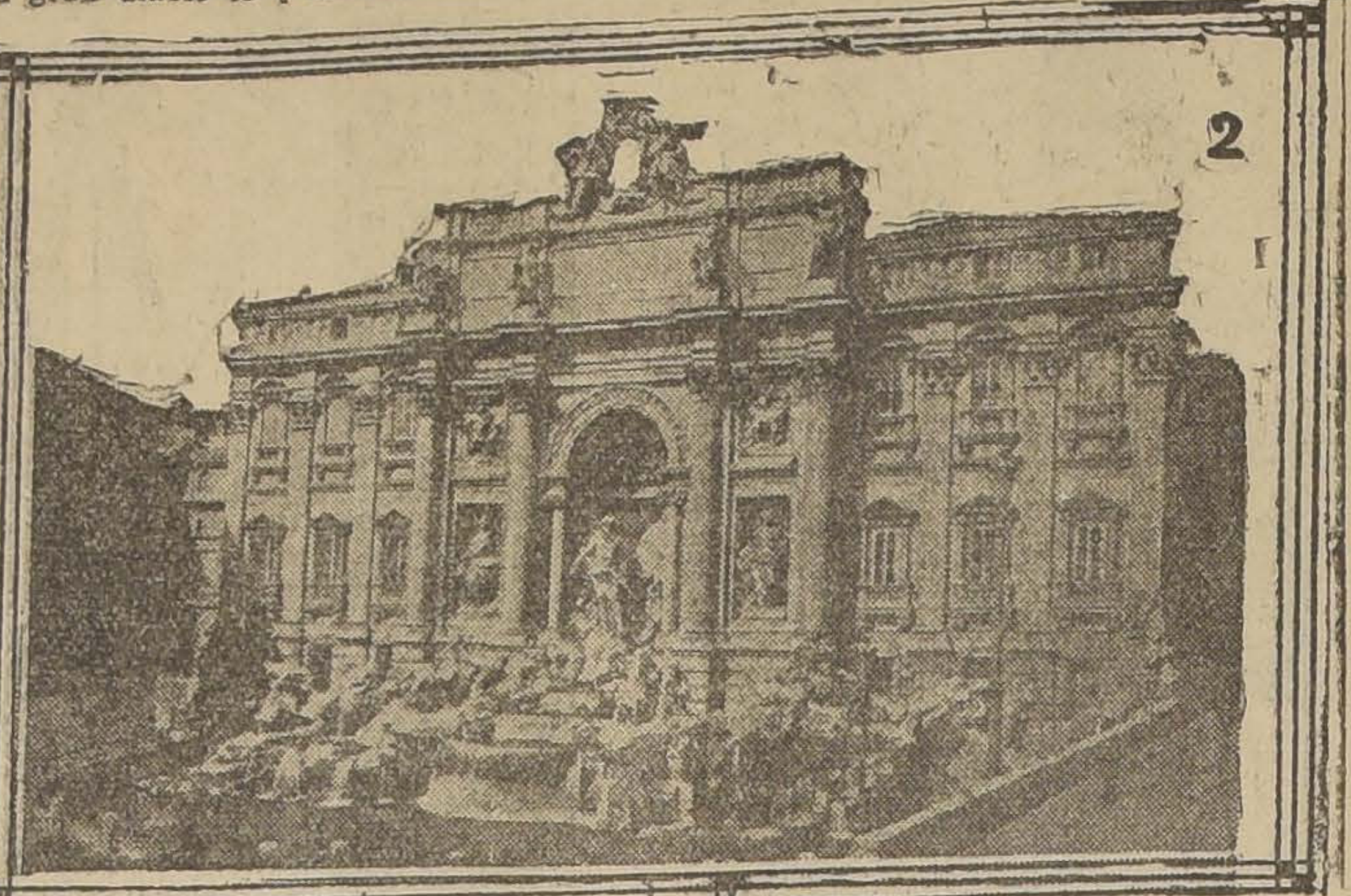

2

ROMA.—FONTANA DI TREVI

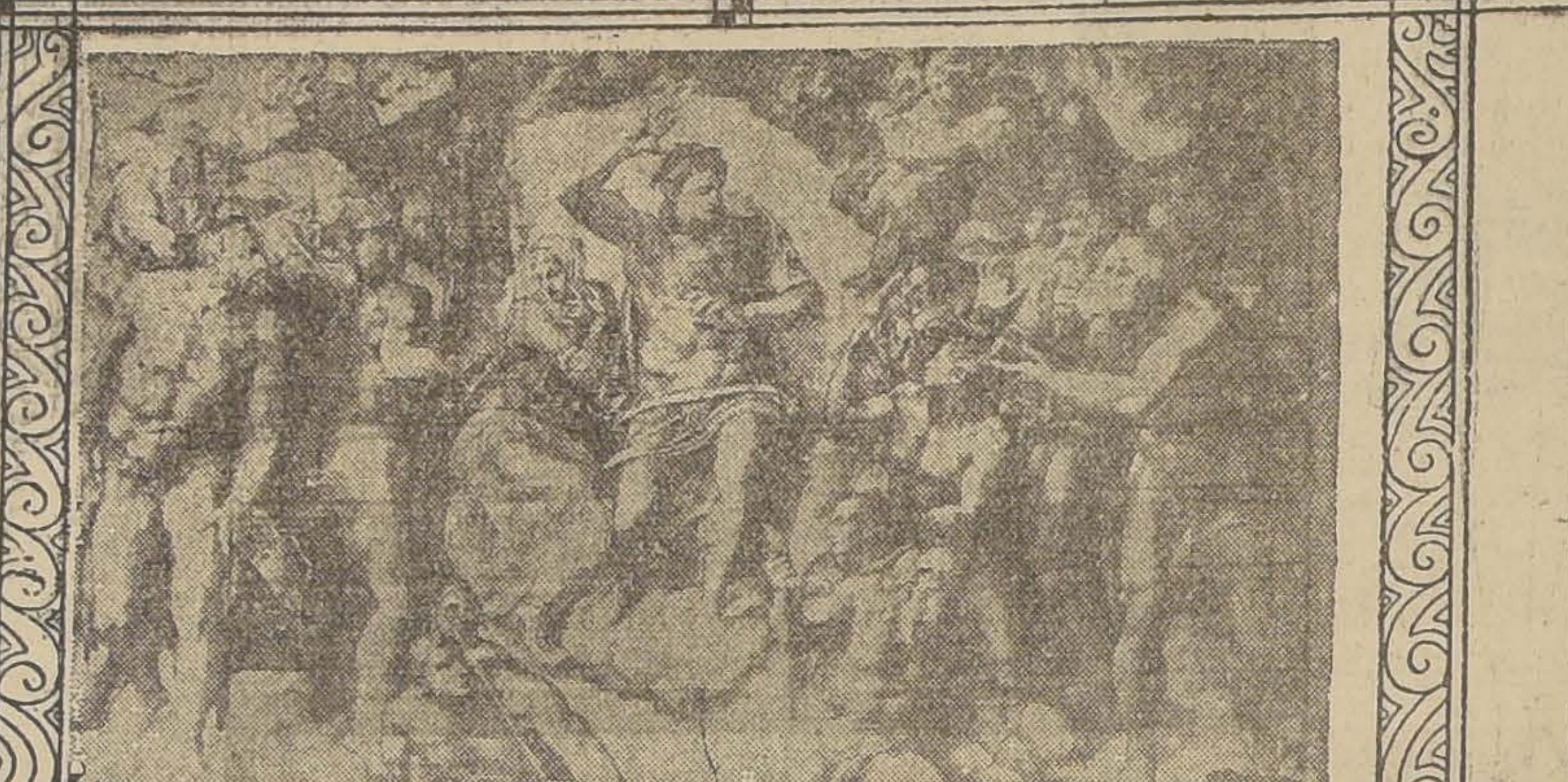

3

(ED. ALINARI) N.o 7579. ROMA—PALAZZO VATICANO. CAPPELLA SIXTINA.—UN DETTAGLIO DEL GIUDIZIO UNIVERSALE.—(MICHELANGIOLO

Doscientos borrachos desnudos, y doscientas borrachas desnudas, poseídos de un delirium tremens muy apocalíptico, se desparraman con cierta estética sobre el plano perpendicular, vociferando, gesticulando, maldiciendo y alabando; un aquelarre en el cual participan cuatrocientas criaturas con el estado de locura frenética y el cuerpo de hipertrofia muscular: es el Juicio Final.

El Juicio Final donde Jesucristo—rayo y trueno divino— ha caído sentado sobre una roca. Es un Cristo que desdice al Nuevo Testamento donde es agitador suave de multitudes, m
losofías baratas, pro
utopías de dulzuras
Desdice a San Juan
donde es amor, al
es lacería. Es mejor
terrible promesa del
tamento: el verdadero
breo, duro, implacable
con una venganza
como lo anunciaban
Es un Hércules ebrio
cia, encajado en la Bi
guel Buonarotti. Un
que acaba de comer
y necesita ponerse
ter bien romano, her
ble, soberbio y venga
noce inmediatamente
dueño y que ha lle
de su venganza. Hu
zura, el sacrificio, la
perdón: la tierra ha
La piel de oveja ha
lejos y el león desnu
va a resarcirse a ma
la masa de carne bl
día de la ira. La ven
tener la íntegra bruta
te. "Fuí cordero, dem
por tí, agonicé siete
dolor humilde del opr
traicionaste... Pues
dito. Ahí va!"... D
d- dos toneladas de
rodar al condenado
mos. En el espanto
el desdichado se ase
dente de un diablo
quién, luego, le anti
cajada dantesca...

Al lado de Jesús,
Santísima. Miguel Án
II la hicieron desnuda
venía a la vestimenta
gancia del Hijo, a la
nudez de todo aquel
ratológico. Pero un
rior con moral de
la hizo vestir de una
gasa azul. Quedó
pequeña e inconven
a la costilla de su
brazo tonante: una
rapienta y bastante
lo que allí va a
que también va a
Al través del tul
obstante, la potencia
y de su vientre con
doncellez. Su timid
cierta dulzura que
ca figura no monstru
junto. La mano que
dre dolorosa de la "P
para siempre que tra
jer, transida de suavi

CRONICA PARISIENSE

por el CONDE DE BOISROU

Los empleados públicos esperan a los comunistas en la Plaza de la Opera.— El joven realista y el hombre del vestón raído.— Una declaración de fe que, 15 años antes, habría merecido una bofetada, cae ahora en el vacío. — Los 600 francos: El único problema de un hombre pobre.— Courteline no sería justo si ahora se burlara de "los señores Chupatintas".—El empleado público: uno de los graves problemas que preocupan a Francia.—La juventud aristócrata y burguesa se ha puesto resueltamente a trabajar.—Los estudiantes del Barrio Latino, con la firmeza de las viejas tropas socialistas, derriban un Ministerio y triunfan en su campaña. — Tocando la batería en un jazz, o lavando automóviles, apareciendo en la pantalla, se ganan la vida los estudiantes franceses. — Contemplando a los estudiantes se comprende que el porvenir de la patria está asegurado, a pesar de los errores de los Gobiernos de la izquierda o de la derecha.

(ESPECIAL PARA "LA NACION")

Seis de la tarde, Plaza de la Opera.

Los funcionarios, con el apoyo de los comunistas, han anunciado una gran manifestación en los grandes boulevares a la hora en que la circulación es más intensa.

En realidad, el Gobierno controla esta manifestación. Se han tomado las medidas usuales. Las fuerzas de policía han sido reunidas en los puntos más estratégicos.

Numerosos curiosos se estacionan en los alrededores de la Plaza; también hay muchos funcionarios que aguardan a los comunistas para reunirse a ellos. Pero éstos no aparecen. Un joven, sencillamente vestido, pero de aspecto muy distinguido y perteneciente a la alta aristocracia, desemboca por la Plaza. Lleva una cartera de cuero debajo del brazo. Saliendo de su curso de Ciencias Políticas, ha dado esa vuelta para ver por sí mismo y tomar el aire.

No teme mezclarse con la multitud, y divisa un hombre de una treintena de años, de aspecto triste e indiferente, vestido con un vestón raído. Le dirige sin preámbulos la palabra.

Después de algunas palabras cambiadas sobre lo que sucede, le pregunta con sencillez: "¿Y Ud.? ¿Qué es lo que hace Ud.?" "Soy sub-jefe de oficina en el Ministerio de la Guerra, responde el hombre del vestón raído. Gano 600 francos mensuales y soy comunista". "Yo soy realista", contesta tranquilamente el estudiante.

Pensaba que esta profesión de fe iba a provocar, al menos, una pequeña discusión interesante. Hace solamente quince años, habría provocado una hermosa bofetada! Hoy, cae en el vacío, y no parece sorprender demasiado al hombre del vestón raído, evidentemente preocupado por sus 600 francos más que por las ideas políticas, y que continúa esperando, sin gran entusiasmo, que no llegan todavía.

Tomada de lo vivo, esta escena de la vida parisiense es bien reveladora del momento.

La situación del empleado público no es brillante. ¿Cómo vivir hoy día con 600 por meses? 600 francos por meses: el salario de una cocinera de casa grande, alojada, alimentada y "con vino".

Para el empleado público es la miseria sin frases. Hoy, Courteline no escribiría sinceramente regocijado las páginas inolvidables que han hecho reír a generaciones enteras a expensas de los "Ronds de Cuir". (1). Cuando este pequeño libro apareció, se podía, sin reservas, ejercitar sobre esos "caballeros" una verba satírica de buena ley. Si, por pereza o emorutecimiento, se contentaban con un exiguo salario, por lo menos éste les permitía vivir. Hoy día son lo mismo: están en la miseria. Y si vienen a la Plaza de la Opera es a causa de sus 600 francos. No se trata para ellos de ideas políticas, y poco les importa el color de las de sus vecinos.

Luego, ¿cómo en el estado actual de nuestras finanzas, poner en armonía, los salarios de los empleados públicos con el precio de la vida?

Los empleados públicos son demasiado numerosos, dirán; que se suprima la mitad! Esto permitirá dar a los que queden, a los más jóvenes, un sueldo suficiente.

¿Pero, qué hacer entonces con los que habrá que despedir? No están ni intelectualmente, ni moralmente, ni físicamente preparados para hacer otra cosa. Por lo demás, no se puede ponerlos pura y simplemente en la puerta. Los que están en la administración desde hace tiempo, perciben un anticipo y disfrutan de un retiro que un día debe beneficiarlos automáticamente. Para esto no tienen más que continuar su modo de vida cotidiano.

Con esto nada se gana, se objetará no sin razón. Sea; pero, ¿qué hacerle? Y además, a fin de cuentas, ¿no son electores los funcionarios?

El problema, pues, se presenta complejo, al menos por ahora, ya que en lo concerniente al futuro, las nuevas generaciones lo han resuelto ya: se desligan de los funcionarios.

Enemigas de la teoría del menor esfuerzo, quieren ganar dinero rápidamente. Por ello no le temen al trabajo. Se diría que sienten cómo la guerra ha traído la disminución de los "stocks" mundiales y hecho desaparecer doce millones de hombres, y que es preciso apresurarse para restablecer el equilibrio.

Véase a nuestro joven aristócrata de la Plaza de la Opera. Cursa tercer año de derecho y sigue al mismo tiempo sus "Ciencias Políticas". Trabaja regularmente hasta la media noche, y a menudo hasta las dos de la mañana. En efecto, desde que se han instituído las composiciones escritas en los exámenes de derecho, es necesario conocer bien su materia si no se quiere ser rehusado. El año último, el 60 o|o de los candidatos fueron rechazados. Por lo demás, se tiene perfecta razón — sea dicho al pasar — al levantar el nivel de las escuelas superiores, en una época en que se comprueba el descenso del nivel de los estudios secundarios. Esto no impide a nuestro estudiante de estar al día en política general. Sigue atentamente los acontecimientos y se hace un tiempo para leer los diarios y las revistas. El movimiento social le interesa mucho: le hemos visto mezclarse en una manifestación para darse cuenta personalmente y charlar con familiaridad con cualquiera. En suma, posee una vasta cantidad de trabajo.

Sus hermanos, sus amigos, están en la Escuela Central, en la Escuela Superior de Electricidad, en la Escuela de Altos Estudios Comerciales o en el Instituto Agronómico

La juventud aristocrática y burguesa se ha puesto resueltamente a trabajar; pero su trabajo está orientado en un sentido práctico. Si alguien va a la Escuela Politécnica, no es ya para llegar a ser un oficial de artillería. La Escuela Central — muy bien dirigida — va a la cabeza; se ha debido hacer que el examen de admisión abarque una materia concerniente a los dos primeros años.

Muy pocos van a San Cyr. La juventud pierde su afecto por la carrera de las armas a causa de su lado "funcionario" en tiempos de paz. No se la puede acusar, ciertamente, de militarista. Aun los jóvenes que pertenecen a familias donde es tradicional tener por lo menos un oficial en cada generación, no quieren ser militares. "Eso no conduce a nada y uno se muere de hambre". Esta frase la hemos escuchado de jóvenes cuyos padres, abuelos y tatarabuelos se cubrieron de gloria en la carrera de las armas.

Lo que no impide que todos estos jóvenes realicen concienzudamente su preparación militar. Si un día el país tiene necesidad de ellos, los encontrará listos, llenos de ardor para la defensa del territorio.

Llenos de energía, muchos más formados y reflexivos que lo que eran los de nuestra generación, a su edad, saben lo que quieren y no se dejan estar. Lo han demostrado el año último, a raíz de los incidentes del Barrio Latino. Dando prueba de un espíritu de solidaridad que hubieran envidiado viejas tropas socialistas. Obtuvieron el triunfo de su causa con su actitud decidida. El Ministro de Instrucción Pública debió dimisionar y todo el Ministerio Herriot, teniendo pesadas las alas, siguió de cerca la caída de Francisco Albert.

Y sin embargo, la vida de los estudiantes está lejos de ser fácil. Tienen verdaderamente méritos en trabajar en las condiciones actuales. Es preciso que sea grande su fe. Si algunos pocos privilegiados de la fortuna pueden estudiar tranquilamente en sus casas (notad al pasar que trabajan en su mayor parte, mientras que durante la guerra se podían citar como excepciones a los que no se contentaban con no hacer nada), para los otros, que son más numerosos, el problema es complicado. Deben, en efecto, ganarse por sí mismos el dinero necesario para adquirir sus libros y pagar sus derechos de examen. Pocos padres, aún los más prontos al sacrificio, están en la posibilidad de dar a cualquiera de sus hijos los diez mil francos que más o menos cuesta por año la vida de un estudiante en París.

El sólo externado de la Escuela Central cuesta cuatro mil francos por año, a los que hay que agregar el alojamiento, la alimentación, los medios de transportes, y esto durante tres años.

Solamente los derechos de inscripción a un examen de Leyes son de 250 francos, a los que, el estudiarte, debe agregar más de doscientos francos en libros. Así, podríamos citar numerosos jóvenes que se queman las pestañas y roban horas a su reposo para ejercer oficios remuneradores. Algunos se hacen, por varias horas a la semana, comparsas cinematográficas; otros lavan automóviles durante la noche. Hemos conocido a alguien que para ganarse los doscientos cincuenta francos de sus derechos de examen ha empleado su talento de músico participando durante algunas noches en un jazz band en Montmartre. Y todo esto con muy buen humor.

¡Qué hermosa juventud! Es acaso menos civilizada que la anterior a la guerra, pero mi
práctica, más vivi
La "superecua
los empleados pú
blema de liquid
de ajustamiento
nuevas para un
Estado. A los Pode
tenece el deber
cuestión. Constituye
disimularlo, un gra
en el horizonte.

Pero si uno se incli
juventud francesa par
y trabajar, no pued
una confianza indest
porvenir.

Esta mañana, al
delegaciones de las
los colegios a la cabe
les se encontraba la
Estudiantes de Franci
ronas al pie de la esta
de Arco, sentimos que
de la patria estaba
pesar de las faltas que
meter los Gobiernos
la izquierda o de la dere

---

(1) La celebrada novela de Courteline, 'Ronds de Cuir", ha sido traducida al castellano con el título de 'Los señores chupatintas".

Para el cuidado de los dientes es necesidad que use únicamente "Poramad" Pasta dentífrica radioactiva a base de: calcio, jabon, glicerina.

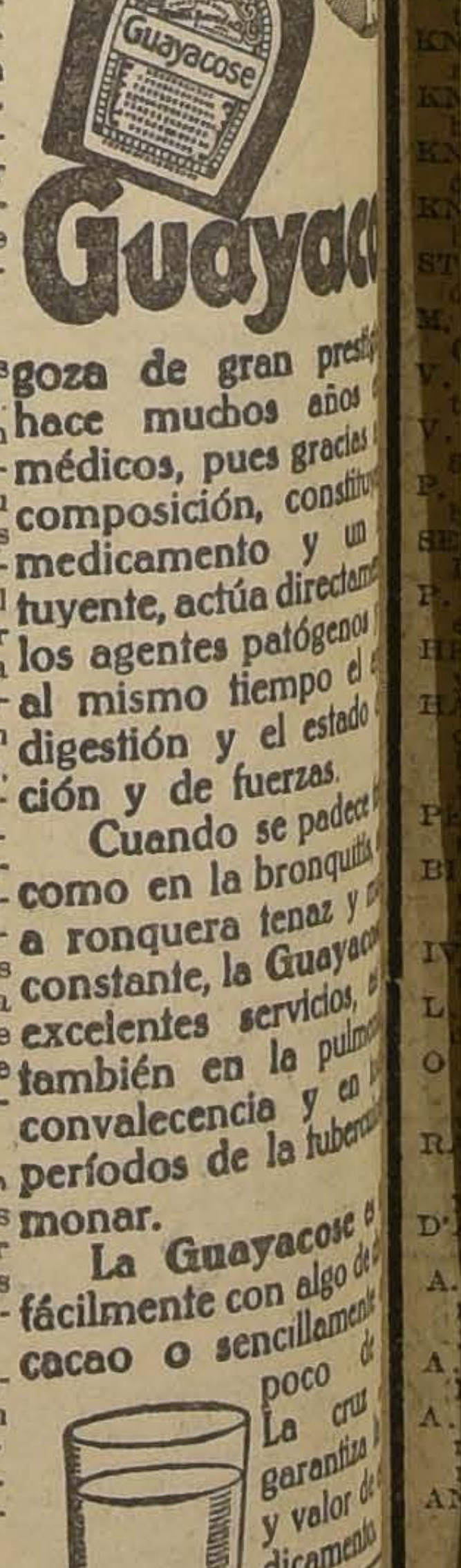

Guayacose goza de gran presti hace muchos años médicos, pues gracias composición, constitu medicamento y un tuyente, actúa directam los agentes patógenos al mismo tiempo el digestión y el estado ción y de fuerzas.

Cuando se padece como en la bronquitis a ronquera tenaz y constante, la Guayacose excelentes servicios, también en la pulmo convalecencia y en los períodos de la tubercu monar.

La Guayacose fácilmente con algo de cacao o sencillamente poco La cruz garantiza y valor de dicamento

Guayacose. M. R. solución de Sulfo cálcico en somatose matizada. Cruz Bayer.

DE ESPAÑA

SEVILLA EN PRIMAVERA

por AGUSTIN LOERA Y CHAVEZ

Los parques andaluces y la poesía primaveral.— Misticismo contradictorio.— Dos reinas de la gracia: la Giralda y la mujer sevillana.— Cómo se prepara la Semana Santa.

(ESPECIAL PARA "LA NACION")

EVILLA 1.o de Mayo de 1926 evilla en Abril no necesita gapostizas ni adornos procesionale basta con la Primavera, la irable Primavera andaluza que disuelto las últimas nieblas ñaneras, esos tules de ilusión que el **Guadalquivir gusta de** alanar a su amada la Giralda convertido a la ciudad en un enorme mantón florido. calles estrechas y tortuosas, tradición morisca, han unido ya sonrisa de los tiestos y las guías ecidas que aprisionan las rejas a policroma algarabía de los lejos.

os barrios misteriosos están romería primaveral: los huer interiores vuelcan sobre las as encaladas sus torrentes de as y madreselvas y hasta los ohecidos herrajes parecen r su complicada tracería en os perfumados. Por los reco de la Pimienta y rumbo al lín de Doña Elvira, pasa la bra de Bartolomé Esteban illo.

os parques del Alcázar son ya **alcázar de ilusión:** el incienso ometano de los arrayanes se a las mirras paganas de as y claveles que cuajan árbo y prados. Las palmeras salu graciosas al paso de Doña ía de Padilla y los mil surtido esconden su secreto bajo el alte de los azulejos, ante la a mirada de don Pedro El el.

ás allá el Palacio de San Telaguza su risa barroca en ama gesticulaciones de piedra que onizan con el verde espeso de árboles y hasta las grietas de muros se alegran con los pechos de hierba y dejan caer plumones de musgo a la mer del viento. Frente a las rejas stodias del Palacio, Velásquez en divaga sus ilusiones y comca el torcedor de sus anhelos.

El Patio de los Naranjos, el seo de Catalina de Rivera, el rque María Luisa, los cien jarnes de Sevilla están en primara. La Semana Santa ha llega y cada sevillana es un tiesto flores, sabe que la ciudad será, rante el mes de Abril, el escarate de sus gracias y va a reirse de la moruna reclusión todo el año, con veinte días cisivos de coqueteo: la semana stica, enlutada y mustia como r en botón y los días de feria, diante, alegre y tentadora como a seguidilla.

la silenciosa adoración en el templo y por eso sacan a las imágenes de sus quietos altares y las pasean de día y de noche por las calles, en procesiones fantásticas, para que las vean los millares de forasteros, las saluden las cien torres mudéjares, les canten las fuentes musicales y el río reminiscente las refleje.

No pudiendo pedir en silencio, los sevillanos inventaron una oración a voces, cantada en plena calle, lanzada como flecha a los pies torturados del Cristo o a las manos agudas de la Dolorosa, la sacta:

¡Oh, Virgen de la Esperanza!
te lo pido de rodillas,
que les eches la bendición
a los pobres de Melilla....

Hace varias semanas que la ciudad no piensa sino en los preparativos de su solemnidad: tras de los cuchicheos en talleres, cafés y botillerías, discutiendo si este año saldrán éstas o aquellas Hermandades, vinieron los primeros Cabildos de las Cofradías en los que se plantearon las reformas que se introducirían a los pasos: compra de nuevos palios, bordado de los mantos, aumento de luces, adquisición de joyas con qué enriquecer el pecho ya cuajado de la Virgen.

Aceptadas las reformas vino el acopio de dinero para sufragarlas: la economía de los salarios, el sacar los ahorrillos de la abuela, escatimar los céntimos del café y el tabaco y después el trabajo asiduo de las jóvenes casaderas y de las monjas para tejer esas mallas sutiles de oro y plata que, como redes de sol y luna, forman el techo de las peanas en los pasos de las Vírgenes.

Después vinieron los grandes Cabildos en que los hermanos mayores de todas las Cofradías discutieron con calor andaluz y cristiana persuasión, el orden de salida, los derroteros y los horarios.

Porque estas cofradías que hoy están sujetas a la advocación y culto de una o más imágenes y no tienen más que un fin religioso y ocasional, son, sin embargo, la representación de una fuerza colectiva. Su origen se remonta a varios siglos—hay quien asegura que a más de seis—y fué con un místico propósito cómo se asociaron por primera vez los obreros de un mismo oficio o condición: alfareros, carenadores, carpinteros, **negritos**, etc., formando una corporación gremial. Como se ve, por distintos caminos, aquí también se estableció la cohesión obrera desde hace mucho tiempo.

Hoy su mayor preocupación consiste en la defensa y brillo de su Cofradía, en el adorno y belleza de los **pasos**, en la magnificencia de los vestidos que cada cofrade —convertido en nazareno— exhibe en las procesiones. ¡Cómo les preocupa ese variado traje que los cubre de cuello a pies y ese enorme capirote puntiagudo que asciende sobre la cabeza como pilón y cubre la cara, cayendo sobre el pecho! Los hay de muy variados colores: vestidos blancos o negros y capirotes morados, azules, blancos, rojos, etc., y para ceñir la cintura ásperas fajas de esparto o burdas cuerdas franciscanas.

Ante estas minúsculas atenciones que se extienden de los obreros menores a los gremios ricos: plateros, joyeros, comerciantes, y llega —con el debido recato— a los vecinos caracterizados: profesionistas, propietarios, industriales, etc., toda la fé está puesta en las imágenes de su Cofradía, como unidades únicas de adoración: aquí es el "Santísimo Cristo de las penas y Nuestra Señora de la Estrella", o bien "Nuestro Padre Jesús del Silencio, desprecio de Herodes y María Santísima de la Amargura", allá "La bofetada que le dieron a nuestro Redentor, Santísimo Cristo del Mayor Dolor y Quinta Angustia de María". ¡Con qué admirable sentido católico han sabido titular a sus hermandades!

Y no hay otro sujeto de veneración que su imagen, bautizada por la perfecta comprensión anecdótica del pueblo: El Señor del Gran Poder, el Señor de la Pasión, El Cachorro, La Macarena.

Nadie recuerda en Semana Santa a los divinos patronos de la ciudad: a San Leandro, el beatífico y sereno obispo español; al sabio y luminoso humanista San Isidoro; a las humildes cacharreras Santas Justa y Rufina o bien al batallador Rey San Fernando que conquistó Sevilla llevando en la diestra la espada del Cid y en el arzón de la silla la Virgen de las Batallas, Rey-Santo que mataba moros con celo cristiano mientras recordaba in-mente los salmos y Evangelios.

Por estos días, todo se ha olvidado y la atención está enfocada a los misterios de la Semana Mística.

Ya han llegado los grupos de carabineros y las bandas de diestros clarines que harán guardia en los desfiles. Clarines admirables que tocan, con maestría de soprano, sones que imitan las saetas, que principian por un coro marcial, luego languidecen en un agudo ruego y

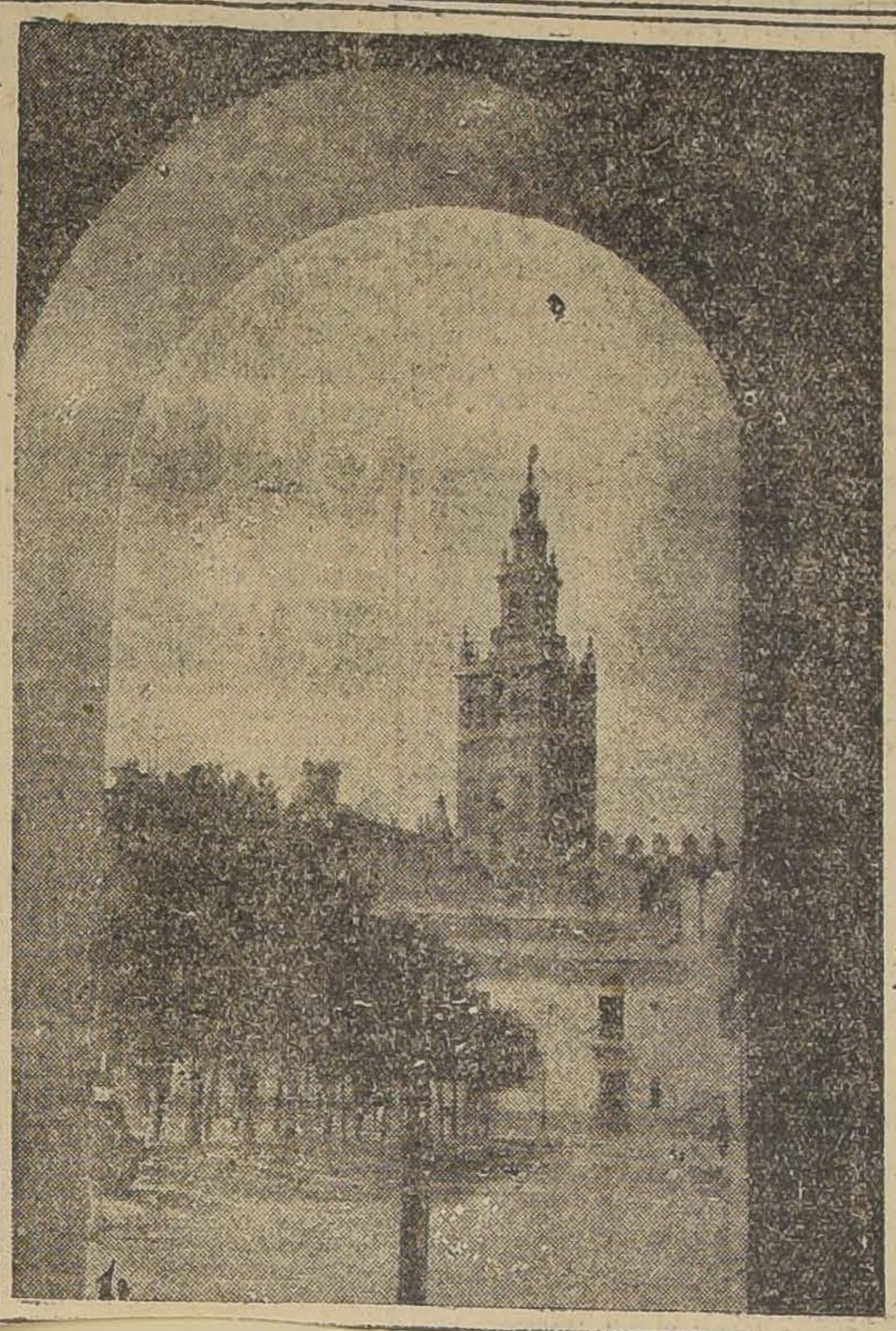

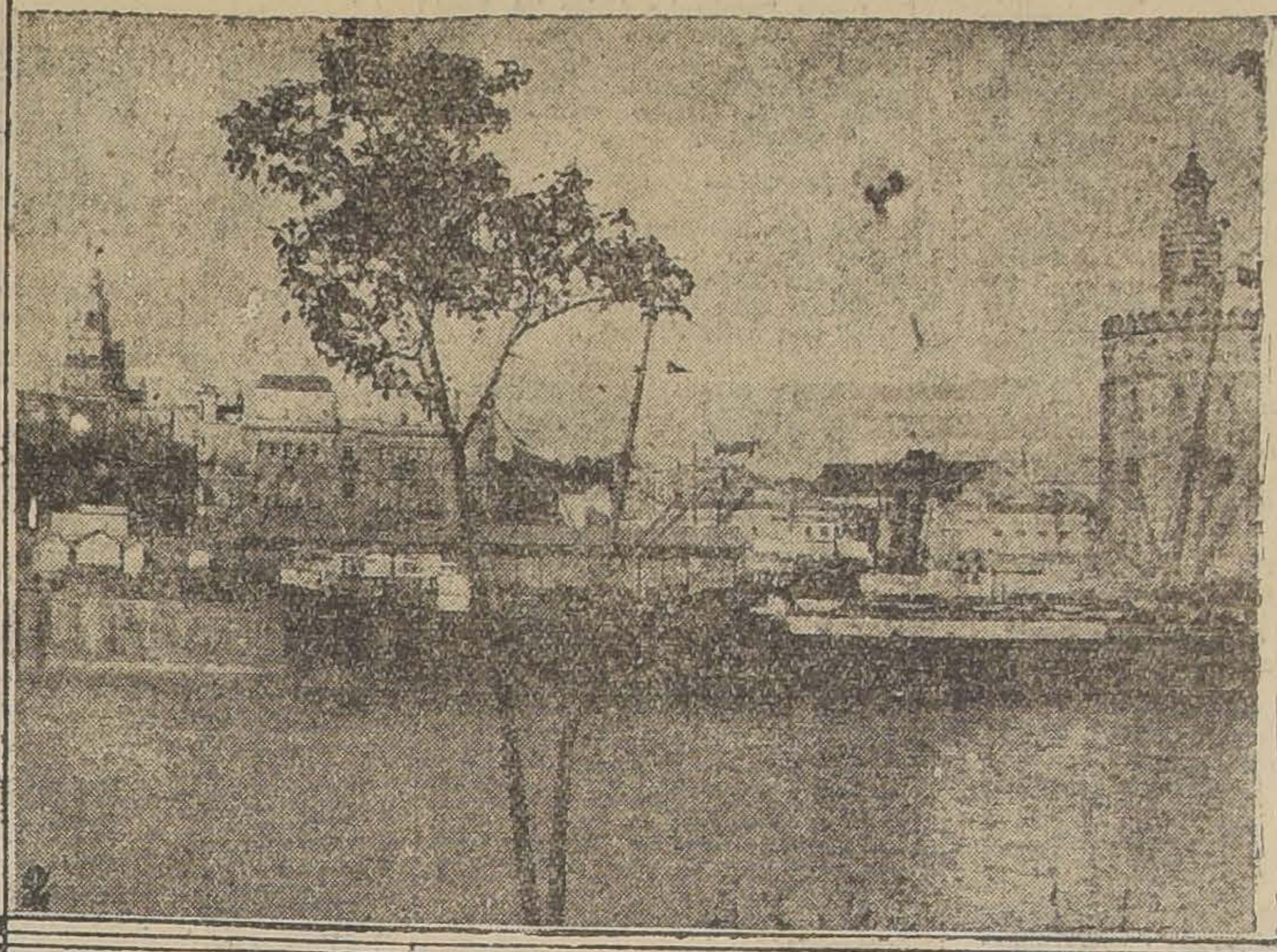

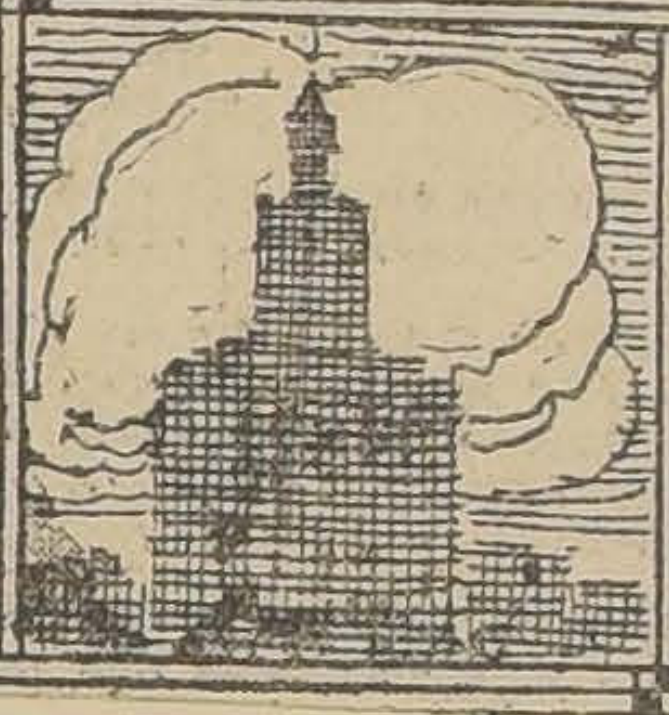

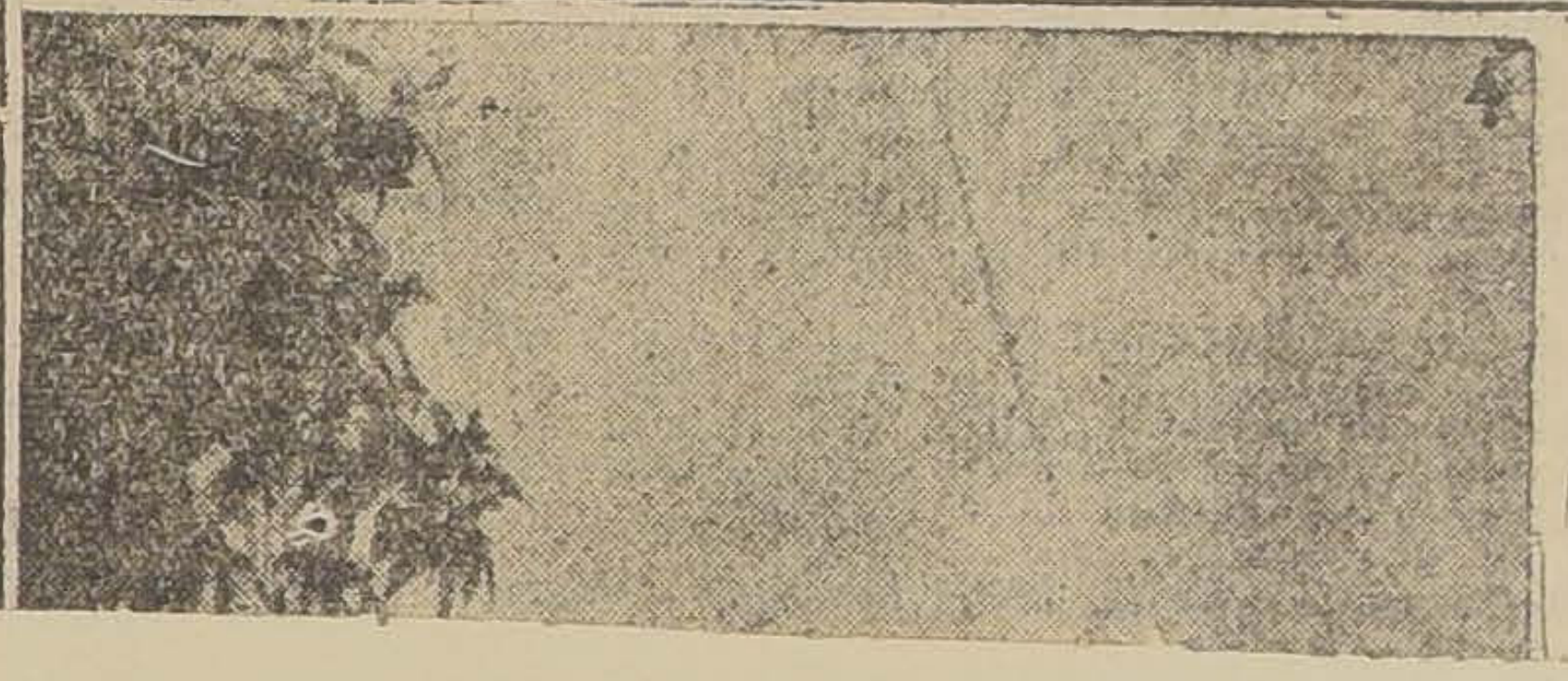

UNA REVISTA SEMANAL DE LAS ACTIVIDADES CINEMATOGRAFICA

UNA REVISTA SEMANAL

ESTADISTICA DEL CINEMATOGRAFO EN FRANCIA

Acaba de aparecer el quinto anuario general ilustrado del mundo cinematográfico de Francia titulado "Le Tout Cinema". Es una interesante colección de datos técnicos y de documentos profesionales que debemos a la labor benedictina de los señores E. L. Fouquet y Clement Guilhamou y que nos permite seguir la curva ascendente del film en Francia.

Según sus estadísticas, hay actualmente en París setenta y cinco salas de cinema. Mientras el primer distrito sólo cuenta con una, el vigésimo tiene diez y nueve. Los distritos menos devotos de la pantalla son el cuarto, el octavo, el sexto, el tercero y el duodécimo; los más entusiastas son, además del vigésimo, el décimo octavo, el octavo, el décimo noveno, el décimo tercero, el décimo cuarto, el noveno y el décimo sétimo.

En toda la Francia el número total de salas es alrededor de 3.000. El número de ciudades y de comunas de Francia de más de 2,500 habitantes que no tienen cinema no pasa de 450. Y, cosa curiosa, en localidades minúsculas que no alcanzan a 1,000 habitantes encontramos salas de cinema. En una aldea de la Haute-Saone que no alcanza a 800 almas hay una sala con capacidad para 250 personas. En Cermery hay una sala con capacidad para 400 en una población de 800 habitantes. En Cadillac y Cambes (Gironde) hay dos cinemas con capacidad para 700 en una población que no pasa de 850 habitantes. Hay aldeas de 500 habitantes que tienen salas de cinema.

Por el contrario, hay poblaciones mucho más importantes que no conocen las visiones de la escena muda. Talence (Gironde) que cuenta con 13.224 habitantes y Sanvic (Seine-Inferieure) que cuenta con 10,295, no poseen un sólo cinema.

Los 10.739 habitantes de Montoir-de-Bretagne, los 10.166 de Ploemeur (Mortihan) y los 11.347 espectadores eventuales de Bouscat (Gironde) no se encuentran mejor repartidos, sin tomar en cuenta varias pobla-

LO QUE PREPARAN ACTUALMENTE LOS GRANDES ESTUDIOS CINEMATOGRAFICOS DEL MUNDO, EN ESTADOS UNIDOS DE NORTE AMERICA, COSTA OCCIDENTAL

(Sólo los estudios especialmente indicados están fuera de Hollywood).

Associated Studios.—

William F. Craft dirige "The Galloping Cow-Boy" con Bill Cody.
Noel Smith dirige "The Flying Mail", con Al Wilson.
W. S. Van Dyke dirige "The Totem Pole Beggar" con Gareth

Buster Keaton

Tom Mix

Hughes, Wanda Hawley, Thomas Santschi y Anne Cornwall.
Lloyd Ingraham dirige "Lord Hokum" con Edward Everet Horton y Dorothy Devore.

Chadwick Studios.—
Scott Dunlap dirige "Winnig the Futurity" con Cullen Landis y Clara Horton.

Próxima a comenzar: "April Fool" con Raymond Keane.

Charles Chaplin Studios.—
Sin trabajo.

Christie Studios.—
Bobby Vernon, Walter Hiers, Jimmie Adams y Neal Burns en diversas comedias sin título aún.

Cécil de Mille Studios.—
William K. Howard dirige "Gi-

Griffithh Raymond

Corinne Griffithh

golo" con Rod La Rocque, Louise Dresser y Jobyna Ralston.
William de Mille dirige "For Alimony Only", con Beatrice Joy.
Frank Urson dirige "Her Man of War" con Jetta Goudal.
Donald Crisp dirige "Sunny Side Up" con Vera Reynolds.

Than Barnum" con Ralph Lewis, George O'Hara y Viola Dana.
F. Harmon Weight termina "A Poor Girl's Romance" con Creighton Hale, Gertrude Short y Matt Moore.

Percy Pembroke dirige "A Fraternity Mix-Up" con Alice Ardell, Gale Henry, Ella McKenzie, Joe Bonner, Will Hayes, Yvonne Howell, Eddie Harris, Al Ford y Jack Goodrich.

Fox Studios.—

Thomas Buckingham dirige a Tom Mix en "Dead Man's Gold" con Eva Novak.
Victor Schertzinger dirige "The Lily" con Belle Bennett.

Richard Dix

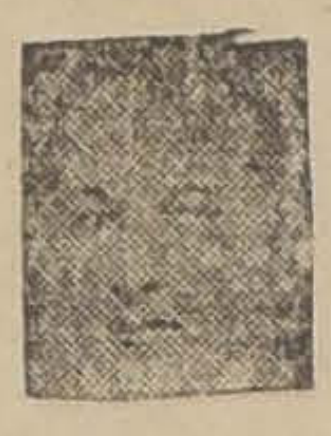
Thomas Meighan

Raoul Walsh dirige "What Price Glory" con Edmond Lowe, Victor McLaglen y Dolores del Río.
R. Wm. Neill dirige a Madge Bellamy con Edmond Lowe en "Black Paradise".
Howard Hawks dirige "Fig Leaves" con George O'Bryen y Olive Borden.
Ben Stoloff dirige "The Mad Racer".

Irving Cummings dirige "Pigs" con Janet Gaynor.
Jack Blystone dirige "The Family Upstairs" con Virginia Valli.
Albert Ray dirige "Too Many Relations" con Edward Rachiffe y Hallam Coolley.
Albert Ray dirige "No Shannanigans" con Edward Ratchliffe y Charles Rogers.
Lex Neal dirige "The Polar Baron" con Gladys Mc Conell y Gene Cameron.

Inspirations Pictures (Clunes Stu-

Lasky Studios (Paramount). —
Marshall Neilan dirige "Diplomacy" con Blanche Sweet.
John Waters dirige "Born to the West" con Jack Holt y Margaret Morris.
James Cruze dirige "Old Iron-

Reginald Denny

Constance Talmadge

sides" con Johny Walker, Charles Farrell, Wallace Beery, George Bancroft y George Godfrey.
Próxima a comenzarse "The College Flirt" con Bebe Daniels.
William Wellman dirige "Love, the Magician" con Florence Vidor.
Victor Fleming dirigirá "The Rough Riders". El reparto aun no ha sido fijado.

Metro Goldwin Mayer Studios.—

Marcel de Sano dirige "In Praise of James Carabine" con Renee Adoree y Ralph Graves.

Lillian Gish

Norma Talmadge

Eddie Cline dirige a Jackie Coogan en "Johnny Get Your Hair Cut".
Mauritz Stiller dirige "The Temptress" con Greta Carbo, Antonio Moreno, Armand Kaliz, Roy D'Arcy, Antonio D'Algy y Kathleen Key.

Robert Z. Leonard dirige "The Road to Mandalay" con Lon Cha-

Metropolitan Studios.—
Svend Gade ha terminado "Into Her Kingdom" con Corinne Griffith y Einar Hanson.
Robert Thornby dirige "The Speeding Venus con Priscilla Dean y Robert Frazer.
E. Mason Hopper dirige "Almost a Lady" con Marie Prevost.

United Artists Studio.—

Sidney Franklin dirige "The Duchess of Buffalo" con Constance Talmadge.
Buster Keaton dirige y trabaja en el protagonista de "The General".

United Studios.—

Próxima a comenzarse: "Señor Daredevil" con Dorothy Devore y Charles Rogers

John Gilbert

Colleen Moore

Francis Dillon dirige "Don Juan's Three Nights" con Lewis Stone, Shirley Mason, Malcolm McGregor y Myrtle Stedman.

F. Harmon Weight dirige "Forever After" con Lloyd Hughes y Mary Astor.
Sylvano Balboni dirige "Sinners in Paradise" con Lewis Stone y Anna Q. Nilsson.
Alfred E. Green dirige "Orchids and Ermine" con Collen Moore.

Universal Studios.—
Ena Gregory.
Cliff Smith dirige "The Fanfare Frank O'Connor dirige "Hearts and Spangles" con Wanda Hawley y Robert Gordon.
Scott Dunlap dirige "The Better Man" con Richard Talmadge y tom Bullet" con Hoot Gibson, Eileen Percy y Pat Harmon.

Lynn Reynolds dirige "Prisoners of the Storm" con House Peters, Eileen Percy y Allan Forrest.
Melville Brown dirige "Her Big Night" con Laura La Plante.
E. A. Dupont dirige "Love Me and The World Is Mine" con Mary

Norma Shearer

Richard Barthelmess

Philbin, Norman Kerry y Andre Mattoni.
Del Henderson dirige "Fightiig Foundling" con Jack Hoxie.
Mason Noel dirige "The Gallant Fool" con Richard Talmadge y Clara Horton.

Warner Brother Studio.—

J. Stuart Blackton dirige "The Pasisionate Quest" con Mae McAvoy.

Próxima a comenzarse: "The Footloose Widow" con Jacqueline Logan y Louise Fazenda.
Ernest Lubitsch dirige "Revillon" con Patsy Ruth Miller y Monte Blue.

Charles Reisner dirige "The Batter Ole" con Sid Chaplin y Doris Hill. Costa oriental.

BIOGRAPH STUDIOS

Al Santel dirige "Subway Sadie" con Dorothy Mackaill y Jack Mulhall.
Chas. Brabin dirige "Mismates" con Dorys Kenyon, Warner Baxter y May Allison.
Irwin Willat dirige "Paradise" con Milton Sills y Betty Bronson.

COSMOPOLITAN STUDIOS

Howard Higgins "The Great Deception" con Aileen Pringle y Ben Lyon.

DIRECCION D
NAS CINEMA

Associated
35 West 45th
City.
Associated Pi
tures, 383 Ma
York City. Ri
Barthelmes
tion Pictures,
New York City
Educational
tion, 370 Seve
York City.
Famous Pla
poration (Pa
York City.
Film Bookin
Broadway, Ne
Al Lichtam Co
way, New Yor
Fox Film Com
Metro-Goldw
55th St. New Y
Palmer Ph
tion, Palmer
Calif.

Pathe Exch
45th St., New
Principal Pi
tion, 1540 Broa
City.
Producers
poration, 469
York City.

Rothacker
pany, 1339 D
Chicago, Ill.
United Ar
729 Seventh
City.
Universal P
ny, Hecksher
s. and 57th S
Warner Broth
way, New Yor

Allan Dwan
con Thomas
Adoree.

EN

En Francia
Metro-Goldwi
gram dirige "
Alice Terry.

En Inglaterr

CRONICA LITERARIA

por ALONE

"LA ENFERMEDA DEL AMOR", por el Dr. Paul Voivenel.

Acaso entre las mil definiciones que existen del amor, ninguna tan exacta como la que lo considera una enfermedad. Encierra todas sus características.

El amor se contrae por contagio, a veces de modo fulminante, a veces por lenta invasión; produce malestar, inquietud, fiebre; inutiliza al paciente para los quehaceres ordinarios, lo aparta de la vida común, le inspira el deseo espontáneo del lecho. Víctima de un microbio miserable, tras el período agudo, en que se cree herido para siempre, el enfermo nota con sorpresa que su mal declina, su temperatura baja, el pulso se le normaliza, vuelven a su cerebro las ideas habituales y, en muchas ocasiones, con la total curación, le queda un recuerdo agradable del período de su gravedad y de su convalescencia.

Hay sitios donde se contrae el amor, como la pulmonía o la "grippe", estaciones peligrosas, temperamentos favorables a su desarrollo, como los hay artríticos, raquíticos o apopléticos; hay familias predispuestas a él y que lo trasmiten por herencia, sistemas alimenticios que lo favorecen o estorban, empleos, profesiones, oficios sentimentales o anti-sentimentales. Unos caen de súbito y tardan años de años en curarse, otros sufren ataques repetidos y renovados que duran meses, semanas, días, hasta horas. No pocos inventan su dolencia por espíritu de imitación, la hablan, la cantan, la publican; algunos la sienten en silencio, la ocultan toda la vida y suelen morir sin confesarla.

Lo curioso es que tal enfermedad, anti-social como todas las enfermedades, sea considerada por muchos base del matrimonio y gran lazo de unión entre las familias.

No siempre se ha pensado así. "En la antigüedad—dice el doctor Voivenel, hombre docto en estos achaques (pág. 76)—el amor era un sentimiento subalterno. On faisait des enfant a la femme. On ne l'aimait pas... Durante el siglo XVIII, el amor no tenía nada que ver con el matrimonio. El siglo XIX, el siglo romántico juntó esos dos elementos tan diversos."

Los juntó en la novela.

En la realidad, el amor tiende más bien a impedir los matrimonios y a disolverlos cuando están hechos.

Innumerables personas dejan de casarse esperando la hora del amor, del grande amor, del amor único, la enfermedad recíproca e incurable, tan rara de ver como las vocaciones irresistibles, concordes con el estado, los medios y las facultades. Innumerables personas rompen su matrimonio porque creen que otro amor ha llegado y que nunca más se marchará. El mismo fantasma, creado por los poetas, les cierra el camino o los echa a través de sendas extraviadas.

¡Cuánto más fácil de contraer y liviano de llevar sería el lazo simbólico, si, apartando el fantasma, dejándolo como lo que es, una aparición momentánea, casual y terrible, o deliciosa, se fundara el matrimonio en la simple amistad, en todo lo que se fundan las amistades!

Así dice el doctor Voivenel.

"EL MARIDO GRINGO", por María Monvel (Lectura Selecta).

Lleva en la colección el N.o 13. "La mujer del marido gringo, también llevó este número en el matrimonio por fiarse demasiado de la leyenda." "Era una mujer buena y fea, como son generalmente las mujeres que los gringos emigrantes eligen para esposas. Comenzó por remendarle los ternos al gringo y lavarle las camisas de almidón y los cuellos duros. Continuó por darle dos hijos, una hembra y un varón y acabó por convertirse en su legítima esposa. Todos estos modestos acontecimientos tenían lugar en una ciudad del Norte..."

Escrito para el gran público, este cuanto largo gustará al público.

Le sigue otro que es mejor; lo cual no significa gran cosa en su elogio...

Por lo demás, la autora declara: "Dentro de la literatura me gusta el ensayo. La novela también, pero en cierta forma, como la de Proust, Giraud, Morand en sus primeros tiempos. Este género de novela que escribo para Lectura Selecta me parece sencillo y ameno; pero no constituye tema de mi predilección."

Agrega con mucha moderación y singular sentido del límite: "El arte nuevo me paralogiza o, mejor dicho, me gusta con pasión hasta cierto punto. En sus cosas externas no lo alcanzo. Por ejemplo, a Joyce no lo entiendo, por más que he intentado sinceramente penetrar su sensibilidad".

Todo esto, revelador de buen juicio, de buen gusto, de sinceridad e inteligencia, nos hace esperar de María Monvel páginas superiores a las del Marido Gringo y aún a las del Recuerdo Fascinador.

"LA MUERTE DEL IDEAL" por D. Javier Vial Solar

Una tragedia en verso. Figuran El Autor, siempre adelante, don Quijote, la Dulcinea, Sancho Panza, Amadís de Gaula, Genoveva, reina, etc. etc.

Oh¡ Campo de Montiel que un tiempo viste
descender del castillo a la llanura
al caballero a quien nadie resiste
sin sentir el crujido de su armadura
sobre el pecho, que el encendido y rubio
Febo derrame ahora la alegría
de su divino y rutilante efluvio
como ola viva de sidéreo gozo
por tu suelo fecundo y generoso

La señorita Cleofe Tellini habrá envidiado estas estrofas.

Por lo demás, el autor de Tapices Viejos y de once libros más (La Muerte del Ideal lleva el N.o 13), cultiva aquí su prosa habitual, una lengua de la cual podría decirse que es antigua, pero sin agregar que es siempre nueva, sino todo lo contrario.

"MARGUERITE DE LA NUIT" por Pierre Mac Orlan (Grasset)

Algunas paradojas divertidas y tal cual rasgo oportuno, al principio, hacen esperar algo mejor que esta historia insípida de un viejo convertido en joven por virtud de un Mefistófeles callejero. Por más que se lee, de todas las audacias modernistas que ensaya Mac Orlan no quedan en la memoria sino estas líneas, llenas de gracias:

"Un merle perché sur le plus haut barreau d'une cage accrochée de travers, sifflait, son bec jaune ouvert jusqu'au coeur, les premières mesures de Lison-Lisette.

"Il sifflait cette chanson et la lancait comme une signature au bas d'une lettre avec un mélancolique crochet en guise de paraphe. aucun son ne sortit de ses lèvres. Le vieu Faust regarda l'oiseau. Il voulut essayer de siffler, mais aucun son ne sortit de ses lèvres. Alors, il ferma la fenêtre, s'assit dans son unique fauteuil en osier et se mit a tousser. C'était tout ce qu'il savait faire. Il toussait par petits coups plaintifs, cherchait des effets et mettait la main sur le coeur et terminait la séance en se mouchant bruyamment. Malgré la fenêtre close, en entendait le merle qui sifflait comme un apreenti boucher".

Nada más.

"JOURNAL INTIME" de Jorge Sand

No se han secado todavía las fuentes de esta "va he a écrire", según dicen que la llamaba su amigo Saint-Beuve, y continúa manando arroyos de tinta lo mismo que cuando a las dos de la mañana terminaba una novela y, a las tres empezaba otra.

Sigue después de muerta gritando su pasión por Alfredo de Musset.

Una mitad, la más interesante, si no la más copiosa, de este Diario íntimo póstumo e inédito está consagrada a gemir de amor. No se resigna, no quiere designarse, siente en las entrañas y en la epidermis el ansia y se devora su recuerdo. Lo encuentra en todas partes, no puede pensar en otra cosa.

"Estuve en los Italianos— escribe el 25 de Noviembre de 1834— ... Primera representación de Ernani, estúpida, aburridora. Buloz duerme en el teatro como en su lecho. Le pisotean el abrigo, el sombrero, los pies. Despierta, gruñe un juramento y vuelve a dormirse. A mí me miran y dicen:

—¿Es Jorge Sand? ¡Vamos, vamos!

"Una vieja:

—¡Y tiene un airecito lo más decente!

"Un profundo diplomático (a juzgar por su chaleco) me examina:

—¡A fe mía que es bonita!

"Y bien, es posible. ¿Y qué? Ocho días atrás me habría encantado escucharlo: ahora nada ni nadie puede causarme alegría.

"Por la mañana posé en el taller de Delacroix. Conversé con él fumando cigarrillos de paja, deliciosos. Si pudiera enviártelos, querido mío, te entretendría un instante. Pero no me atrevo. Delacroix me mostró su colección de Goya. Me habló de Alfredo y dijo que, si quisiera, podría ser un gran pintor..."

Ella lo cree, cree lo bueno y lo malo que digan de él y todo contribuye a aumentar su ternura, su fuego, su desesperación. Le cuenta sus pesares a Delacroix y encuentra sabios sus consejos, porque son los que ella quiere oír:

—Déjese llevar— le dice el pintor del Romanticismo. —Cuando yo estoy así, no me pongo soberbio: no he nacido para romano. Me abandono. La desesperación me roe, me abate, me mata. Cuando se ha saciado en mí, se cansa a su turno y me deja.

Es toda la moral o la falta de moral de la época: entregarse como un haz de leña, arder, consumirse, quedar convertido en ceniza para renacer y tornar al fuego, a la llama, a la brasa... y al humo interminable.

Jorge Sand crepita de ardor. Piensa que esa horrible angustia no la abandonará jamás, la siente aumentar día por día, quiere ir a su casa y romper el cordón de su campanilla hasta hacerle abrir la puerta. Quiere tenderse atravesada en el umbral hasta que él salga y pase; quiere echarse, no a sus pies, sino a su cuello, implorarlo, gritarle que le ama, que se aman, pedirle que le diga algunas buenas palabras, puesto que aún la encuentra bonita "a pesar de sus cabellos cortados y de sus dos grandes arrugas en el rostro". Y que cuando, fatigada su sensibilidad, sienta volverle la irritación, la arroje, la maltrate, pero sin decirle jamás esa atroz: "última vez"... Sufrirá cuanto él quiera, con tal que le permita, aunque sea una vez a la semana, ir a recogerle una lágrima, un beso que le dé valor para seguir viviendo. "Pero tú no quieres! ¡Ah! que cansado estás de mí!"

Otro día. "Liszt me decía ayer que sólo Dios merecía ser amado. Es posible; pero cuando se ha amado a un hombre, resulta difícil amar a Dios. Es tan distinto. Cierto que Liszt asegura que sólo ha experimentado verdadera simpatía por M. de Lammennais, y que nunca se apoderaría de él un amor terrestre..."

Busca mil explicaciones al desvío del poeta y las encuentra todas menos la falta de amor, el cansancio definitivo. Cree que es la vanidad, el temor del ridículo. Y acaso no se equivoca! Por su parte, ella no le teme al qué dirán ni a nada.

—Ah! si hubiera estado segura, cuando dejaste Venecia, de que habrías de seguir amándome, de que sufrirías lo que sufro ahora, yo me habría cortado una mano y te la habría presentado, diciéndote: He aquí una mano mentirosa y mala. Echémosla al mar y que la sangre que brote de ella lave la otra. Tómala y llévame al extremo del mundo. Y aún ahora, si tú aceptaras esa mano así lavada, yo te la ofrecería. ¿Quieres?

La idea de la muerte se enlaza sin cesar a su amor desesperado. Cree que está cerca, que cada día se la anuncia con un golpe. "Entonces, una tumba se abrirá donde mis amores y mi juventud quedarán sepultados. ¿Qué será de mí en seguida? Triste espectro, ¿en qué riberas vas a errar y gemir? ¡Playas inmensas, Invierno sin fin!

"Más valor se necesita para franquear el umbral de la edad de las pasiones que para beber la cicuta... ¿Por qué, Dios mío, me despertaste cuando me tendía resignada en esa capa de hielo? ¿Por qué has hecho pasar ante mí el fantasma de mis noches quemantes, ángel de muerte, amor funesto, destino implacable con la figura de un niño rubio y delicado? Oh! cuánto te amo aún, asesino! ¡Que tus besos me consuman de una vez y que me muera! Echarás mis cenizas al viento. Harán brotar flores para tu regocijo!

"¿Qué fuego me devora las entrañas? Parece que un volcán se estremece en mi interior y que voy a estallar como un cráter..."

Nada de eso sucedió.

En su aparente debilidad, bajo su máscara tísica y pálida, los románticos solían ocultar una extraordinaria resistencia, vivían largos años y tenían tiempo para evolucionar y hasta sonreírse de sus sollozos.

Su misma facilidad para la exaltación prueba la fuerza que encerraban.

Jorge Sand cuenta una anécdota reveladora.

Era en Diciembre de 1839. Durante una reunión de polacos emigrados, un poeta dirigió a Mickiewickz reproches ditirámbicos por su aplastadora superioridad. Sombrío, de apariencia insensible, Mickiewickz le replicó en verso, improvisando con tal elocuencia y entusiasmo, que causó en el auditorio el más prodigioso de los efectos. Unos dijeron que había hablado cinco minutos, otros una hora; pero todos convenían en que había dicho tan bellas cosas que cayeron en una especie de delirio de entusiasmo. No se escuchaban sino gritos y sollozos, algunos sufrieron ataques de nervios y otros no pudieron dormir en toda la noche. El conde de Plater, al regresar a su casa, llegó en un estado de exaltación tan extraño que su mujer lo creyó loco. Al referirle el conde no la improvisación de Mickiewickz, porque habría sido imposible, sino el efecto de sus palabras sobre los oyentes, la condesa sufrió el mismo extravío de todos y se puso a llorar, a rezar, a divagar.

"Helos aquí a todos — agrega Jorge Sand — convencidos de que en este grande hombre habita un espíritu sobrenatural y la superstición es tan grande que cualquier día amanecerá convertido en dios."

Las inteligencias más firmes y ponderadas tenían su rincón de ensueño juvenil. El 27 de Marzo de 1833, Jorge Sand escribe: "El otro día me hablaba Sainte Beuve del encanto que encierra guardar un secreto de la vida, un secreto de corazón revelable y no revelado, es decir, que no tuviera en sí nada de vergonzoso y que estuviera oculto como un perfume exquisito. Un gran sentimiento de fe religiosa acariciado en silencio a través del mundo, un amor extraordinario escondido como una ambición imprudente, una fuerte resolución o una poderosa esperanza, he ahí misterios poéticos y sagrados que deben engrandecer al hombre en medio de una existencia oscura, entre los sufrimientos de la superioridad desconocida." Bella ilusión, noble propósito que no realizaría ni sería capaz de cumplir el amigo de Madame Hugo...

Tampoco Jorge Sand mantendría su gesto de dramática sensualidad en presencia de Musset. Más tarde, recoge acerca del poeta una linda frase de Heine:

—C'est un jeune homme de beaucoup de passé.

Se entretiene, en el mismo Diario, esbozando siluetas contemporáneas características de entonces... y también de ahora. Ejemplo, esa Madame... (pág. 102) que habla de historia, de religión, política y filosofía con fría y abundante erudición y que se interrumpe para dar el pecho a su hijo, un niño feo, gordo, robusto y malvado—dice ella—como la pasión brutal que lo procreó. La misma Madame... que escribe desde Italia, en la post-data de una carta destinada a pedir vestidos y sombreros de París: "A propósito, olvidaba decirle que tuve un chico en Roma, el mes pasado, y lo dejé allí."

El consuelo va penetrando como una claridad progresiva en el corazón de la doliente. Se ríe de sí misma, de sus angustias, de su manía literaria y sentimental. Dialoga con su chica:

Solange. — Encontré este libro en la bodega, entre la basura.

—¡Dios mío! ¡Mis pensamientos de hace dos años en la basura!

Solange. — ¡Dámelo para pintar monos!

—¡Desdichada muchacha, pintar monos sobre mis pensamientos del año 1837!

Solange. — ¡Ah! ¿Entonces así se hacen los pensamientos?

—Ni más ni menos.

Solange. — Bueno, entonces dámelo para escribir mis pensamientos. Tengo pensamientos y quiero escribirlos.

—No es cierto; tú no piensas nada.

Solange. — Sí, tengo uno,

—¿Cuál?

Solange. — Te quiero,

—¿Y qué más?

Solange. — No me gusta la Historia de Grecia.

—¿Y qué más?

Solange. — Tengo hambre.

—Otro...

Solange. — ¿Quieres que vaya a jugar al jardín?

—Bien. Son bastantes pensamientos para un día."

Ella también, madre, abuela, "bonne dame de Nohant", después de amar y de odiar la historia griega, sintió hambre y sed de sencillez, de paz, de naturalidad, se fué a jugar al jardín de sus tierras campesinas y escribió las dos o tres novelas pastoriles que la salvan del olvido. Toda una caravana de escritores, poetas y músicos borraron las pisadas del cantor de las Noches y de los pechos de la "vache á écrire" manó en abundancia la "leche de la ternura humana", la dulzura, la sencillez, la bondad y hasta el buen sentido, la medida justa y el gusto equilibrado, virtudes fundamentales de Francia que el Romanticismo tuvo momentáneamente perdidas.

ALONE

Hojeando Libros y Revistas

por LEON ROCH

EL MOMENTO LITERARIO EN NORTE AMERICA

Interesante es el momento literario que se desarrolla en Norte-América, no porque revele una depuración de los antiguos valores, sino más bien porque parece representar con mucho realismo la actualidad espiritual de esa gran nación. A este respecto encontramos antecedentes muy sugestivos en un reciente artículo de Regis Michaud, hombre de letras francés que ha vivido largo tiempo en Estados Unidos y que acaba de llegar a París.

SHERWOOD ANDERSON

Tomamos de este artículo algunas reseñas interesantes sobre el movimiento literario norteamericano. La reacción poética iniciada hace unos quince años y que tomó el nombre de "new poetry" ha dado apenas dos frutos extraordinarios: **Edgar Lise Master y Robert Frost.** Del primero reproducimos en "Los Tiempos" el año pasado algunos poemas que nos enviara Arturo Torres Rioseco. Es un espíritu funerario, melancólico, metafísico. Frost es según Michaud un puritano, explorador de lo inconsciente y de las profundidades de la vida secreta.

Aparte de estas dos figuras no hay nada más que valga la pena en la poesía norteamericana. Contrariamente a lo que podría creerse por la fisonomía espiritual de este gran pueblo podría suponerse que no hay allí poetas; pero es al revés; los poetas "pululan" según la expresión de Michaud, eso sí que son en general mediocres, una especie de deportistas del verso.

En el teatro sólo se ha destacado en estos últimos tiempos una gran figura, la de **Eugene O'Neill.** Los dramas de O'Neill son piezas angustiosas, verdaderas pesadillas patológicas, estados trágicos de la personalidad expuestos al desnudo sobre la escena. Sus héroes son tipos anormales, analíticos, freudianos. Michaud llama a O'Neill "el Pirandello lírico de América".

Pero es en la novela donde se refleja mejor el estado de alma actual de Norte América. La ráfaga rusa ha arrasado con los preceptos y la espiritualidad clásica americana.

Andreiev, Tchekow, Dostoieswki, han dejado un rastro sangriento. El ambiente total de la literatura se ha hecho así realista y pesimista.

Hay más místicos que artistas puros. El vaho que se desprende de las novelas de **Dreisser,** de **Sherwood Anderson,** de **Sirclair Lewis,** del judío **Ben Hecht,** de **Zona Gale,** de **Willa Cather,** es sombrío y aniquilador. Pasa por las páginas de esta literatura una zoología enfermiza, una ráfaga de aire de hospital, con miasmas de cuarto cerrado. Los héroes son muchachas y muchachos casi siempre con taras fisiológicas, arrastrados al suicidio. Sólo dos fuerzas los mueven: la ambición y la pasión.

El "**happy ending**" ha sido abandonado al cinema, al folletín de los miles de magazines que se venden en los hoteles, calles y paseos, para el público que gusta de manjares sencillos e inocentes.

Los personajes de **Dreisser** concluyen siempre por matarse, los de **Anderson,** quedan abandonados a la demencia, al misticismo, a la podredumbre cerebral. Otro novelista de renombre, **James Branch Cabell** los disuelve en una punzante ironía.

Desde el punto de vista artístico puro, sólo se puede citar a este último, a **James Branch Cabell,** el genial autor de "Jurgen", que evoca el cuento filosófico de Rabelais, de Voltaire y de Anatole France, al judío **Joseph Hergeschiemer,** autor de "Citherea" y a **Waldo Franck,** otro judío, que está reproduciendo las evocaciones fantásticas de Edgar Poe.

En todo este mundo de las letras norteamericanas no hay una tendencia definida, ni un propósito en armonía con el ambiente social; cada cual expresa en la literatura lo que siente y lo que ve, dentro de un método francamente realista.

¿HAY EN EUROPA UNA CULTURA INTERNACIONAL?

Esta pregunta interesante ha sido formulada en una enquete recientemente organizada por la revista "Images de París" que dirige Elie Richard. Las más notables personalidades del mundo intelectual han contestado ya la pregunta. Registremos algunas:

Jean Richard-Bloch dice que los espíritus están fundidos en un tipo nacional.

Joan Bojer, el célebre novelista noruego, dice que el alma de las multitudes está en manos de los escritores, de los oradores y de los periodistas. "La cultura internacional, agrega, depende entonces de las fuerzas que quieran usar estos directores".

Jorges Brandes, el escritor danés, dice: "Los pueblos se detestan cada día más, los partidos y las clases también se odian cada día más y la justicia es un ideal en la realización del cual ya no cree nadie que tenga los ojos abiertos".

Henri Barbusse, el autor de "El infierno", cree que la vieja humanidad que se debate ahora bajo instituciones que la encadenan y la atormentan querrá dentro de poco organizarse sobre bases más lógicas".

En seguida, refiriéndose a la cultura misma dice que en toda obra de arte hay siempre un elemento nacional y hasta local, pero que esa obra contiene también siempre un elemento internacional, un elemento humano, eterno, suceptible de ser apreciado en cualquier punto del globo".

Maurice Betz, escribe: "Tenemos ahora un comienzo de cultura internacional, no sólo en el sentido de las influencias recíprocas que se advierten en Europa, y que le dan un fondo común de pensamientos y sentimientos, sino también en el sentido de esta inquietud que respiramos y que parece ser el perfume mismo de la Europa".

LOS ULTIMOS LIBROS FRANCESES

—**Marcel Coulon** ha publicado un hermoso libro titulado "Au chevet de Moreas" en que hace la apología de su maestro.

—**Francis de Miomandre** acaba de publicar en la editorial Ferenczi una novela: "L'Amour de Mademoiselle Duverrier", según Jaloux uno de los libros más crueles y dolorosos que se hayan escrito.

—**Albin Michel** ha editado en un volumen la leyendas judías de **Arthur Szyk,** con el título de "Le juif qui rfit" y adaptadas pr **Curnonsky y Bienstock.**

—**Lucien Romier,** el redactor jefe de "Le Figaro" ha publicado en las ediciones Grasset una novela titulada "L'Homme blessé". Es la primera obra de Romier.

—**Gaston Cherau,** de la Academia Goncourt, ha editado con Plon la novela "Le vent du destin".

—**François Mauriac** ha hecho una edición suntuosa de "Genitrix", con ilustraciones al agua fuerte de Gernez. El ejemplar en papel japón imperial vale 2,500 francos.

DREISER

—**Jeanne Calzy,** que obtuvo el año pasado el premio Femina con "Allonges", ha publicado ahora una continuación de esa novela a manera de epílogo, con el título de "Le retour dans la vie".

—**Ellen Forest** ha publicado "chez" Plon un libro interesante sobre la vida japonesa. Se titula "Yuki-San".

—**Paúl Bourget, Madame Gerard D'Houville, Henri Duvernois y Pierre Benoit** han escrito, en colaboración otra vez, una novela, continuación de la anterior, con el título de "Micheline et l'Amour".

—**Edmond Jaloux** anuncia "L'Ami de jeunes filles".

—**Madame Lucie Delarue Mardrus** anuncia una novela: "La petite fille comme ea" y un estudio crítico y biográfico sobre "Edgar Poe, decorateur".

—**Miryam Harry** anuncia "La Vie amoureuse de Cleopatre" que debe ser interesante y dos novelas "Le petit Prince Ghosanide y "En terre d'Adonis".

—**Raymond Escholier** tiene en prensa un "Víctor Hugo, artiste"; **Raoul Leguy,** un libro interesante para los hípicos titulado "Pour gagner aux courses".

—Se anuncian interesantes traducciones; un libro de **James Joyce** con el título de **Gens du Dublin** y una serie de **Jack London** en que figuren "Les memoires d'un buveur "Les mutines de l'Elsinore" y "L'Aventure de Joan Lackland". Además va a aparecer "Les chasseurs d'or", de **Curwood.**

LIBROS INGLESES Y AMERICANOS

El editor Heinemann, de Londres tiene en prensa una nueva novela de aventuras de **John Masefield** con el título misterioso de "Odtaa"

—**Sven Hedin** va a publicar en un volumen sus impresiones como explorador. El libro se titulará "My life a san explorer".

—**Frank Harris** tiene también una Juana de Arco en preparación para oponerla a la de Bernard Shaw. Se pondrá en los teatros de Alemania. El semanario católic "Commonwealth", de Nueva York ha abierto un concurso con mil dólares de premio para el mejor estudio del Dante, escrito en inglés, y que debe ser presentado antes del 1.o de Setiembre.

El concurso está abierto a todos los credos.

—El doctor **Charlemagne Tower** está editando con los hermanos Lippincott de Filadelfia un estudio en dos volúmenes sobre "Le Marquis de La Fayette in the American Revolution" con el objeto de destacar la actitud de Francia durante la independencia.

—**Scott Fitzgerald** ha publicado una novela titulada "All the sad Young Men".

L. R.

LIBROS

Recibidos en la semana

A. KUPRIN.— Yama. (La mala vida en Rusia), 3 tomos...	$ 13.50
KNUT HAMSUN.— Sellanraa...	$ 6.50
KNUT HAMSUN.— Redactor Lynge	$ 6.00
KNUT HAMSUN.— Victoria...	$ 6.50
KNUT HAMSUN.— Vagabundos	$ 2.50
KNUT HAMSUN.— Jugadores...	$ 4.00
KNUT HAMSUN.— Hambre...	$ 6.50
STANCHINA.— Desgraciados...	$ 3.50
M. LEBLANC.— Los 3 ojos (Drama policial)	$ 5.50
V. MARGUERITTE.—Prostituída...	$ 6.00
V. MARGUERITTE.—Vengada...	$ 6.00
P. BAROJA.— El gran torbellino del mundo	$ 5.50
SELMA LAGERLOFF. — Lazos invisibles	$ 3.80
P. LOUYS.— La mujer y el pelele...	$ 6.00
HENRY FORD.— Mi vida y mi obra...	$ 12.00
HANS WEGENER.— Nosotros los jóvenes. El problema sexual del joven soltero...	$ 6.50
PEDRO MATA.— Un grito en la noche...	$ 7.50
BINET VALMER. — Los metecas (costumbres parisienses)	$ 6.00
IVAN TURGUIENEFF. — Un desdichado...	$ 6.00
L. TOLSTOY.— Resurrección (2 tomos)	$ 6.00
O. WILDE.— El proceso de su vida. (La tragedia de mi vida)	$ 6.00
RAMIRO DE MAETZU — Don Quijote, Don Juan y la Celestina	$ 7.50
D'ANNUNZIO.— El triunfo de la muerte, 2 tomos.	$ 6.00
A. FRANCE.— La Azucena Roja o El Lirio Rojo...	$ 6.00
A. FRANCE.— El Figón de la Reina Patoja	$ 6.00
A. FRANCE.—Las opiniones de Jerónimo Coignard...	$ 6.00
ANATOLE FRANCE.—Tais o la Cortesana de Alejandría...	$ 4.00

Libreria SALVAT
Barcelona-Santiago

CASILLA 2326. — TELEFONO 4734.— AGUSTINAS 1043

NOTA.—Despachamos por Correo contra reembolso o enviándosenos giro postal, desde 1 libro a cualquier parte de la República.

Un cutis perfecto

es quizás el mayor anhelo de toda mujer culta. Es indicación segura de buena salud y lozanía, atributos que combinan la clave del verdadero atractivo natural del sexo bello.

Con un poco de perseverancia y el Jabón de Ross, esa irresistible atracción está al alcance de todas las damas, desde los 15 a los 50—y aún más.

JABÓN DE ROSS
Certificado Puro

THE SYDNEY ROSS CO.
Químicos-Perfumistas
NEWARK, N.J.

Viña Linderos

(ANTIGUA VIÑA ALEJANDRO REYES). — 1865 — (CHILE).

Gazitúa - Braun

Premiada en quince Exposiciones Internacionales. — Gran Premio París 1889. — Gran Diploma de Honor con Medalla de Oro de 1.a Clase en la Exposición Internacional de Alimentación de la Ville de París en 1889. — Ocho Medallas de Oro en otras Exposiciones.

EL VINO FRANCES DE CHILE

Cosecha los siguientes vinos. BLANCO: Gran Vía, Type BARSAC. — TINTOS: Gran Vin Type BOURGOGNE, Gran Vin Type BORDEAUX y Type BORDEAUX RESERVE.

AGENTES: en el centro de Chile: WEIR SCOTT y Cía. (Valparaíso, Santiago, Concepción y Talcahuano); SOCIEDAD ANONIMA JAHUEL (Valparaíso y Santiago); en la Patagonia chilena y argentina; Soc. An. Com. BRAUN y BLANCHARD; Soc. An. GANADERA Y COMERCIAL MENENDEZ-BEHETY y Gmo. WELLS (Punta Arenas). En el Norte: WAGNER CHADWICK y Co. (vinos en barril).

OPINIONES AUTORIZADAS

Dice el Excmo. señor ex-Presidente DON JUAN LUIS SANFUENTES... "y he encontrado exquisitos sus vinos cosechados en la "VIÑA LINDEROS".—Julio 7-1916.

Dice DON LUIS CLARO SOLAR... "sus vinos tintos no tienen la menor acidez y si todo el bouquet de los buenos vinos franceses".—Mayo 28-917.

Dice el Excmo. señor ex-Presidente DON ARTURO ALESSANDRI... "Por su bondad los considero iguales a los mejores vinos franceses".—Noviembre 2-920.

Decían los reputadísimos DEGUSTATEURS señores:

DON MARCIAL MARTINEZ... "No creo equivocarme al decir que este vino blanco es del tipo BARSAC, que muchos prefieren al Sauterne. Yo lo he preferido siempre para comer la sostras..." "Me es grato comunicar a uste dque ayer almorzó conmigo un conocedor de vinos, y encontró que su tinto RESERVADO, estilo Borgoña, es el MEJOR vino que se trabaja en Chile"... "Su vino tipo BOURGOGNE he encontrado excelente y es una magnífica imitación del CRU francés". — Cartas autógrafas de Junio 28, Julio 1.º y Diciembre de 1916.

DON JULIO ZEGERS... "El sabor es franco sin resabio alguno y su ley alcohólica iguala a la de los mejores Burdeos franceses". — Setiembre 15-916.

GRAN TRIUNFO EN FRANCIA DE LOS VINOS TINTOS DE LA VIÑA LINDEROS

Dice el Boletín de Análisis N.º 3432, de Agosto 8 de 1918, de la Universidad de Burdeos, Estación Agronómica y Enológica del Ministerio de Agricultura de Francia, que el "vino tinto de la Viña Linderos, Chile, depositado por M. Schroeder y Co., POR SU COLOR, BOUQUET Y SABOR, ES COMPARABLE A LOS MEJORES CRUS DE FRANCIA.

"Este vino, normalmente constituído, está conforme con las prescripciones del decreto del 19 de Agosto de 1921, que reglamenta la circulación de los vinos en Francia, sometiéndolos a muy severas pruebas. Lleva la firma del Presidente de la República francesa y de los Ministros de Finanzas, de Agricultura, de Comercio y de Industria, de Higiene, de Asistencia y de Previsión Social".

Dice M. Martín, jefe de la conocida firma M. Schroeder y Co., comerciantes en vinos de Burdeos, en carta de Agosto 1.º de 1923 al Cónsul General de Chile en París, don Manuel Amunátegui, sobre el Boletín de Análisis mencionado, QUE NO SE PUEDE DESEAR MEJOR.

WEIR, SCOTT & Co.

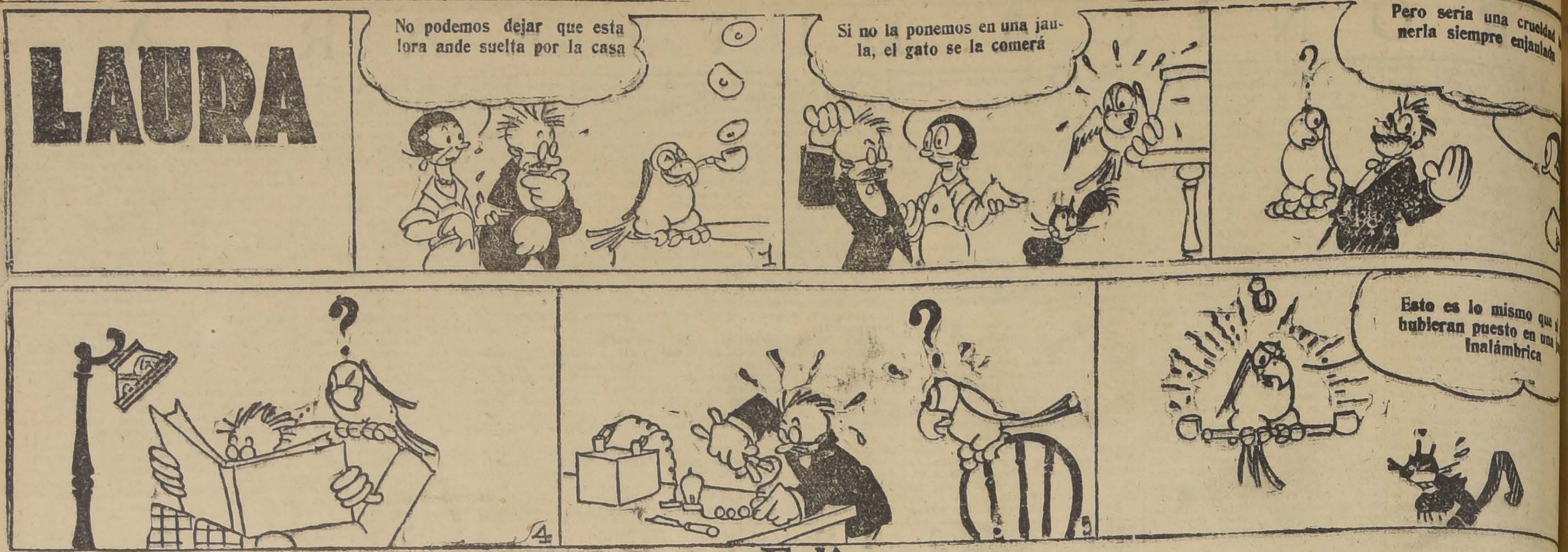
LAURA
No podemos dejar que esta lora ande suelta por la casa
1
Si no la ponemos en una jaula, el gato se la comerá
Pero sería una crueldad nerla siempre enjaulada
4
5
Esto es lo mismo que hubieran puesto en una inalámbrica

Felix

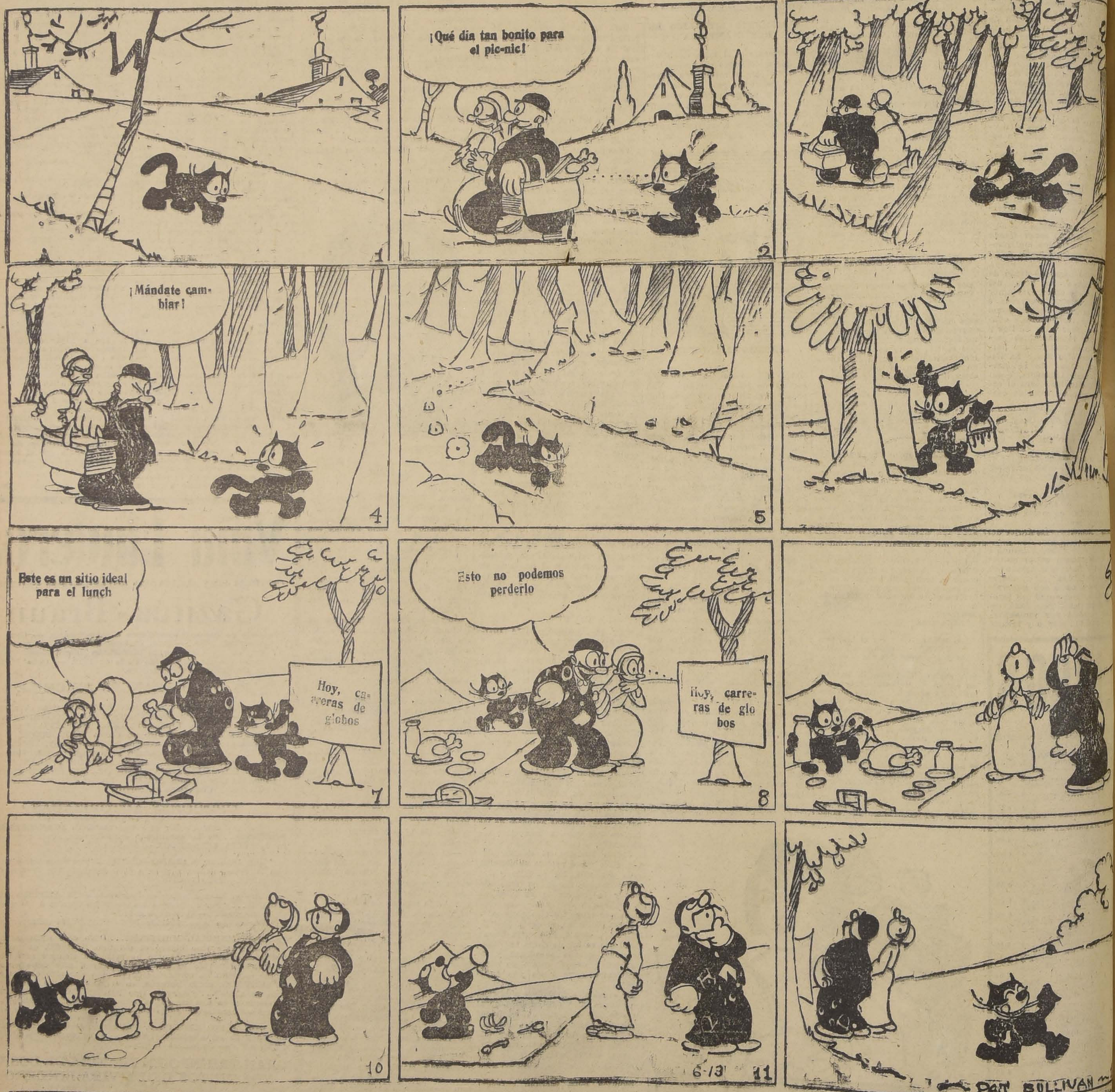
1
¡Qué día tan bonito para el pic-nic!
2
¡Mándate cambiar!
4
5
Este es un sitio ideal para el lunch
Hoy, careras de globos
7
Esto no podemos perderlo
Hoy, carreras de globos
8
10
6-13
11
PAT SULLIVAN

(COPYRIGHT BY KING FEATURES SYNDICATE, INC. — DE EXCLUSIVIDAD PARA CHILE ADQUIRIDOS POR "LA N

FUNDO EN CURICO
RAMAL A HUALAÑE
VENDO FUNDO 220 HECTAREAS, en su totalidad com- etamente plano, muy triguero, buenas casas habitación, gal- ones, bodegas, pesebreras, casas inquilinos. Deuda hipoteca- a: $ 80,000. PRECIO: $ 300,000. También se permuta por pro- edades en Santiago. En venta, grandes facilidades de pago. ás antecedentes oficina de:
MIGUEL FUENZALIDA B.
1061.—MONEDA.—1061

COMPANIAS DE SEGUROS PARA AUTOMOVILES
Ofrecemos nuestro Garage para reparaciones de CUALQUIERA MARCA DE AUTOMOVILES.
Sírvanse pedirnos presupuestos. Nos encargamos de recoger los coches del mismo sitio del accidente.
GARAGE GIBBS y Cía.
— SAN MIGUEL 142 —

Mueblería
COLON
56 — BANDERA — 58
GRANDES REBAJAS DE PRECIOS
NUEVO Y ESPLENDIDO LOCAL

Dueños de FOR
Seguimos liquidando nuestro gran stock de repuestos
nes y partes sueltas para carrocería turismo.
Juego de tapizado completo, incluyendo resortes, a
100 PESOS m|cte.
GARAGE GIBBS y Cía
— SAN MIGUEL 142 —

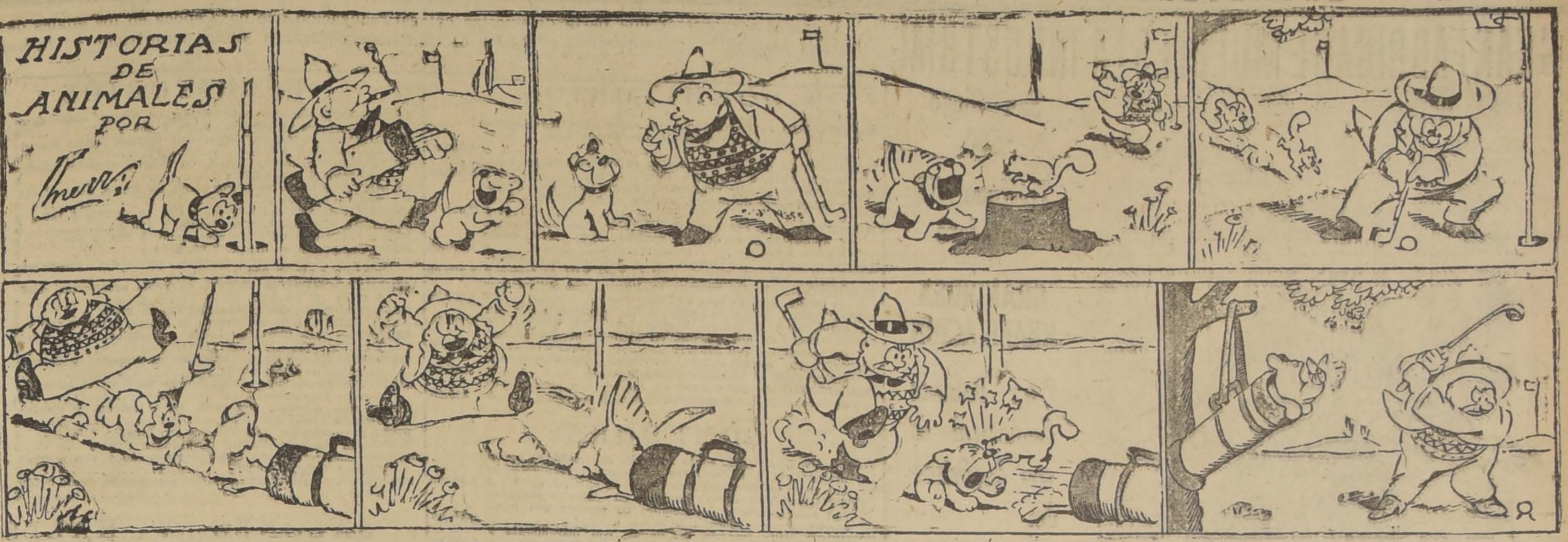
HISTORIAS DE ANIMALES POR
Chevry

MALDADES DE DOS PALOMILLAS

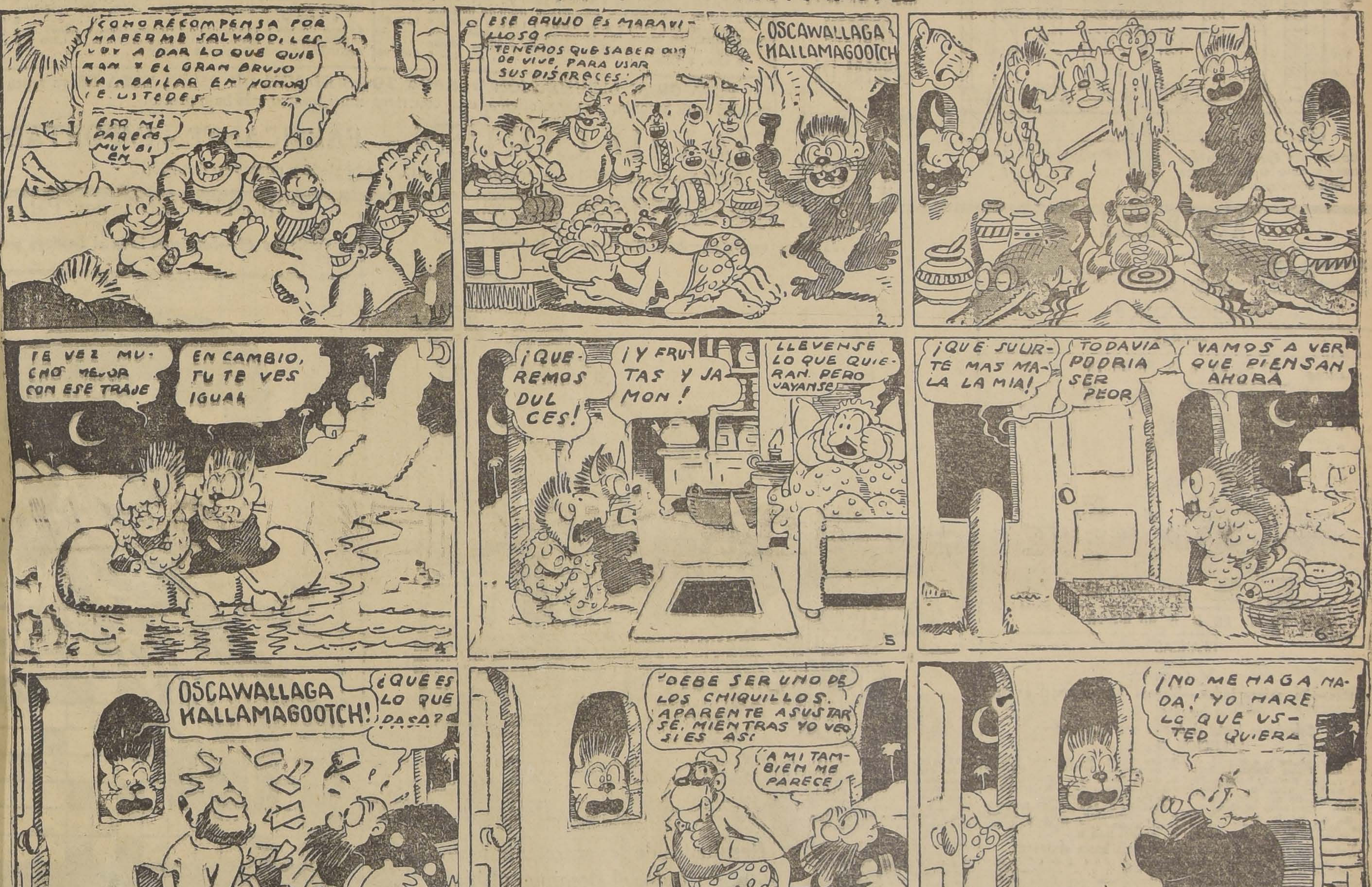
COMO RECOMPENSA POR HABERME SALVADO, LES VOY A DAR LO QUE QUIERAN Y EL GRAN BRUJO VA A BAILAR EN HONOR DE USTEDES
ESO ME PARECE MUY BIEN
ESE BRUJO ES MARAVILLOSO
TENEMOS QUE SABER DONDE VIVE, PARA USAR SUS DISFRECES
OSCAWALLAGA KALLAMAGOOTCH
TE VEZ MUCHO MEJOR CON ESE TRAJE
EN CAMBIO, TU TE VES IGUAL
¡QUEREMOS DULCES!
¡Y FRUTAS Y JAMON!
LLEVENSE LO QUE QUIERAN. PERO VAYANSE
¡QUE SUERTE MAS MALA LA MIA!
TODAVIA PODRIA SER PEOR
VAMOS A VER QUE PIENSAN AHORA
OSCAWALLAGA KALLAMAGOOTCH!
¿QUE ES LO QUE PASA?
DEBE SER UNO DE LOS CHIQUILLOS. APARENTE ASUSTARSE, MIENTRAS YO VEO SI ES ASI
A MI TAMBIEN ME PARECE
¡NO ME HAGA NADA! YO HARE LO QUE USTED QUIERA
¿LE HIZO ALGO?
¡AAAY!
¿NO TE PARECE QUE UNA NOCHE COMO ESTA ES ADMIRABLE PARA LA POESIA?
A MI ME PARECE QUE ES MUCHO MAS ADMIRABLE PARA COMERNOS LO QUE LLEVAMOS AQUI
© 1926 by Newspaper Feature Service, Inc.
Great Britain rights reserved.
6-13

(COPYRIGHT BY KING FEATURES SYNDICATE, INC. — DERECHOS DE EXCLUSIVIDAD PARA CHILE ADQUIRIDOS POR "LA NACION")

Arboricultor

experimentado y práctico en plantaciones, con preparación teórica, competente, encuentra buena ocupación. Indispensable referencias.

Ofertas a

M. M. — CASILLA 345 — SANTIAGO

:: ORREGO ::

OBSEQUIARA EL 16 DEL PRESENTE

UN CAMION «FORD»

LOS CONSUMIDORES DE

CONCHA Y TORO

CADA BOTELLA LLEVA UN CUPON GUARDELO, NO SEA PEATON

ACCIDENTES

Automovilísticos

Disponemos de un servicio especial para recoger automóviles accidentados en la vía pública, encargándonos de su rápida y completa reparación.

GARAGE GIBBS y Cía.

— SAN MIGUEL 142 —

GRAN FABRICA DE MUEBLES LA INDUSTRIAL

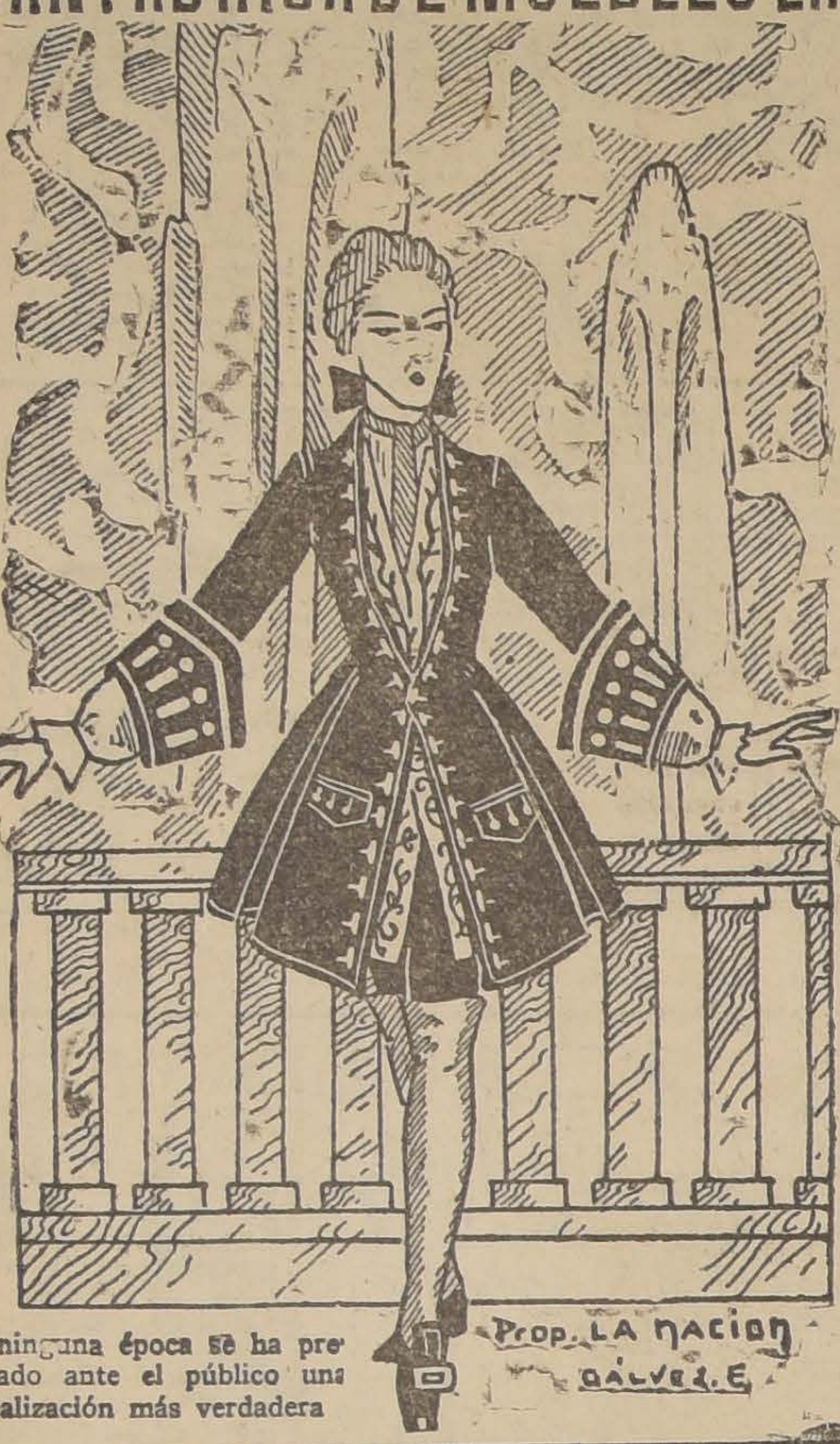

En ninguna época se ha presentado ante el público una realización más verdadera

San Diego 560
Teléfono 52 Matadero

GRANDIOSA REALIZACION

Por Balance Semestral en sus depósitos de:

MUEBLERIA BERLIN
BANDERA 125

CASA COHEN
Delicias, esquina A. Prat

Pasamos a enumerar una parte de nuestra colosal realización que hará época en los anales de la fabricación de muebles, pues nuestros precios y calidad no encontrarán jamás competidor en la industria nacional.

DORMITORIOS

DORMITORIO de tres cuerpos, en erable, con marquetería (modelo de la Exposición de Louvre), $ 5,000, $ 4,500 y ... ... $ 4,000.00
DORMITORIO de tres cuerpos, en roble, con marquetería, modelo 1926, $ 4,500, $ 4,000 y ... ... $ 3,500.00
DORMITORIO de tres cuerpos, en lingue, con marquetería y aplicaciones de bronce, modelo 1926, $ 3,000, $ 2,500 y ... ... $ 2,000.00
DORMITORIO de dos cuerpos, en roble, con marquetería y aplicaciones de bronce, modelo Luis XVI, desde $ 2,500, $ 2,300 y ... ... $ 2,000.00
DORMITORIO de dos cuerpos, en erable, con marquetería y aplicaciones de bronce, modelo Luis XVI de forma $ 1,800.00
DORMITORIO de dos cuerpos en lingue, con aplicaciones de bronce, modelo Luis XVI de forma ... ... $ 1,200.00
DORMITORIO de dos cuerpos, en lingue, fileteados y con aplicaciones de bronce, modelo Luis XVI, recto ... $ 1,200.00
DORMITORIO de dos cuerpos, en lingue, con aplicaciones de bronce ... ... $ 1,150.00
DORMITORIO de un cuerpo, en lingue, fileteados y con aplicaciones de bronce, distintos modelos ... ... $ 950.00
DORMITORIO de un cuerpo, en lingue, con aplicaciones de bronce, distintos modelos, $ 900, $ 850 y ... ... $ 800.00

COMEDORES

JUEGO DE COMEDOR estilo Imperio, en erable, gris, con marquetería y aplicaciones de bronce, compuesto de una mesa de corredera y una doce de sillas, $ 4,000 y $ 3,500.00
JUEGO COMEDOR estilo Imperio, en roble americano, con marquetería y aplicaciones de bronce; una mesa corredera y una docena de sillas, $ 3,500 y ... ... $ 3,000.00
COMEDOR estilo Imperio, en lingue, con marquetería y aplicaciones de bronce, mesa y sillas, $ 2,500 y ... $ 2,000.00
COMEDORES coloniales en lingue, modelo Marcó del Pont, con mesa y sillas, desde $ 3,000, $ 2,500 y ... ... $ 2,000.00
COMEDORES en lingue con marquetería, distintos modelos, completos, con mesa y sillas, desde $ 1,800, $ 1,500 y $ 1,200.00
COMEDORES en lingue, con aplicaciones de bronce y con cristal o mármol, completo con mesa y sillas, desde $ 1,500, $ 1,200 y ... ... $ 1,000.00

ESCRITORIOS

ESCRITORIO ministro con cortina, en lingue, estilo americano, cubierta movible, desde $ 450 y ... ... $
ESCRITORIO medio ministro, con cortina, estilo americano, desde $ 250 y ... ... $
ESCRITORIO ministro, plano, en lingue, distintos modelos, desde $ 250, $ 225 y ... ... $
ESCRITORIO medio ministro, plano, en lingue, desde $ 180, $ 150 y ... ... $
MESONES de 1.80 m., 1.60 m. y 1.40 m., $ 200, $ 160 y $
MESA DE MAQUINA, con cortina, $ 120 y ... ... $
MESA MAQUINA en roble americano, $ 120, $ 100 y ... $
MESA MAQUINA en lingue, $ 80, $ 70 y ... ... $
ARCHIVADORES de tres cuerpos, en roble americano, desde $ 1,000, $ 800 y ... ... $
ARCHIVADORES dos cuerpos, en roble americano, desde $ 650 y ... ... $
ARCHIVADORES dos cuerpos, en lingue, $ 550 y ... $
ARCHIVADORES de un cuerpo, en lingue, $ 150, $ 140 y $
ESTANTES para libros, en distintos modelos, $ 180, $ 160 y ... ... $
SILLONES giratorios con tapiz en el respaldo y asiento, distintos modelos, $ 160 y ... ... $
SILLONES giratorios, en lingue, con tapiz en el asiento y tornillo importado, $ 140 y ... ... $
PISOS para oficinas, con tapiz en el asiento y tornillo, desde $ 100 y ... ... $
PISOS para oficinas, enjuncados y con tornillo, $ 80 y ... $
PISOS con asiento y tornillo de madera, $ 60 y ... $
JUEGO Chesterfield, en cuero capitoneado y con correas, desde $ 1,200, $ 1,000 y ... ... $
AMOBLADOS para oficinas, estilos americanos, desde $ 550, $ 450 y ... ... $

SALONES Y HALLS

SALON LUIS XVI, de medallón, tamaño grande, dorado a fuego, desde $ 1,800 y ... ... $
SALON dorado a fuego, Luis XVI, chico, de medallón, $ 1,600 y ... ... $
SALON dorado a fuego, estilo Princesa Olga, $ 1,400 y ... $
SALON dorado a fuego, estilo Prince of Wales, $ 1,200 y $
AMOBLADO estilo Bergere, $ 1,000 y ... ... $

ESTA GRAN LIQUIDACION DURARA TODO EL MES DE JULIO, ESTA ES su única oportunidad para amoblar su casa, oficina, etc., con ricos muebles y al más bajo precio.

DAVID COHEN — FABRICANTE e IMPORTADOR

NOTA:—Todo pedido de provincia se dará embalado y puesto en Estación.

AJEDREZ

LA ESCALERA, PROBLEMA 9, SOLUCION 8

Al "escalerista" que nos envió este problemista lo subiremos cinco peldaños, sin necesidad que nos mande solución, rogándole "no divulgue clave".

PROBLEMA 9

NEGRAS

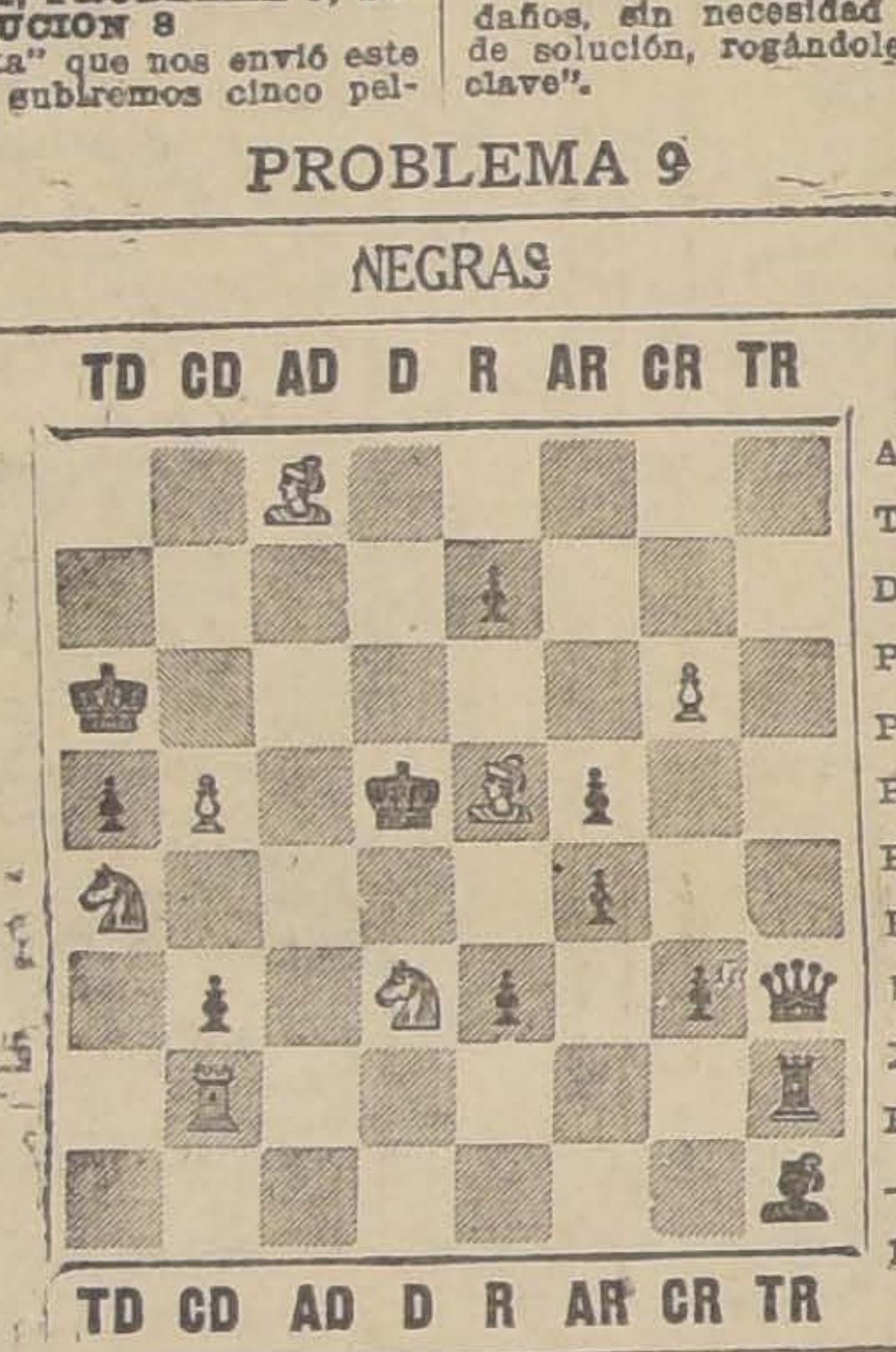

BLANCAS
R 8 T D
T 3 C D
C 3 T D
P 5 C D
A 8 A D
P 6 C R
C 8 D
A 6 R
8 piezas

NEGRAS
A 8 T R
T 7 T R
D 6 T R
P 6 C R
P 4 A R
P 5 A R
P 3 R
P 6 R
R 4 D
P 6 C D
P 4 T D
10 piezas

BLANCAS

Mate en tres

Variantes.—Se exigen todas.—Blancas juegan mates en tres jugadas

Soluciones hasta el Jueves media noche

SOLUCION N.o 8

Jugada clave D 4 C D

BUENAS: Víctor Villegas, Luis Muñoz, Isidoro Sieffel, Fabrice Folatré, Doctor Vidal O., Absalón Monsalve, Vicente Arias D., Antonio Rodríguez, Humberto Molina, E. Raab R., A. Padilla, A. Wachholz, Tomás Montecino, Gabriel Vargas B., J. Herrera Z., E. Lafourcade, Héctor Ureta, E. Villegas del H., V. Ovando, E. Baldrich, R. Olivares L., Jorge Hess, doctor Prieto, Elena Paffini, Alfredo de la Quinta, Hernán Sanhueza, I. Berrios.

MALAS: B. Aguilera, E. Saavedra G., R. Montauban, José D. Gómez, Crest. Muñoz, J. S. Wood, J. Quezada, Aurelio Díaz B.

Notas, comentarios y correspondencia hasta el Jueves

Los originales de ajedrez deben entregarse en las Cajas los Jueves a medianoche para su composición y corrección, a causa que se imprimen en la volante el Sábado, por consiguiente, en lo futuro ya no habrá más soluciones de última hora, que eran las del Viernes y había que desarreglar la página para intercalarlas.

Todas las soluciones de porblemas de "La Nación" deben llegarnos a más tardar los Jueves a medianoche, hoda en que recogemos del Correo el último reparto.

Recomendamos a los "Escaleristas" enviarnos sus soluciones, con sus nombres escritos, no firmados y en el mismo papel de la solución.

Señor Torre de Marfil.—No mantenemos correspondencia con seudónimos.

F. Altermatt. Problema 6.—Si Ud. lee con atención nuestra sección ajedrez, verá que hemos explicado detalladamente su caso, si no lo comprende aún, moléstese, pase por acá. Todo está en que en la variante C 5 D ó 4 R -|- Ud. lo continúa con T x A, esto es malo. Continúelo con otro jaque al Rey con el mismo caballo y tapando el jaque del alfil.

Concurso problemas dos jugadas. Llegaron a nuestro poder dos únicamente de Torre de Marfil y el jurado, los declaró sin interés por ser "muy sencillos", no tenían ninguna variante, las claves eran jugadas de cajón; en cambio, uno de los que nos ha mandado ahora "es bueno e ingenioso" y será publicado en **La Escalera.**

Sus consejos de cómo debió resolverse la bondad de los problemas, lo hemos sometido al pie de la letra; se han sometido los problemas a un jurado, compuesto de los señores Camilo Rengifo, Carlos Anfrunz y Amos Burn y éste ha dictaminado cuáles deben someterse al juicio del público para tomar en cuenta el número de soluciones y ayudarse al criterio ya formado por todas estas explicaciones. Ruégole no sea tan duro con Amos Burn.

El dominio de sí mismo

y la energía son indispensables en la lucha de la vida para llegar al éxito que se desea. El nerviosismo y sus consecuencias, como insomnio, desmadejamiento, debilidad, abatimiento, etc., acaban con la capacidad física y psíquica. El remedio sedante nervioso por excelencia son las inofensivas

Tabletas "Bayer" de ADALINA

Adalina. M. R. A base de Bromodietilacelilurea. Cruz Bayer (M. R.)

Sociedad Unión Comercial

(TORNEO DE AJEDREZ 1926)

Descontados los jugadores eliminados, la siguiente es la lista de los que tomarán parte en la 2.a Rueda del Torneo

1.a categoría

N.o 3 Muñoz Luis
N.o 4 Canut Agustín
N.o 6 Bohme Ricardo
N.o 7 Perea Alejandro
N.o 8 Valenzuela A., Sergio
N.o 9 Ureta Santiago

2.a categoría

N.o 1 Cerasa Eduardo
N.o 2 Goyeneche Raúl de
N.o 6 Sanhueza D., Jorge
N.o 8 Kaiser Luis
N.o 12 López Moisés
N.o 14 Montaubán Raúl
N.o 15 Jofré Julio
N.o 16 Ramírez Miguel
N.o 17 Richter Gunter
N.o 18 Raab Royer Eugenio

3.a categoría.Serie "A"

N.o 1 Alessandri Guillermo
N.o 3 Pimstein Carlos
N.o 4 Lazow Luciano
N.o 8 Pacheco Eleuterio
N.o 10 Leuenberg Aquiles

3.a categoría.Serie "B"

N.o 22 Nerdenflycht Luis
N.o 23 Pimstein Moisés
N.o 28 Stiefel Isidoro
N.o 32 Mandujano Manuel
N.o 38 Allendes Luis

4.a categoría

N.o 1 Ureta Fernando
N.o 2 Parra Azagra Tulio
N.o 3 Rojas Acevedo Manuel
N.o 6 Valenzuela Fernando
N.o 9 Ureta Héctor
N.o 13 Philippi Federico

5.a categoría

N.o 8 Hanssen Teresa
N.o 11 Leigh Leigh Luisa
N.o 12 Silva D. Nelly

"PERSONAJES CONOCIDOS", por Tello

Puzzle de letras quebradas.—Soluciones hasta el Domingo próximo

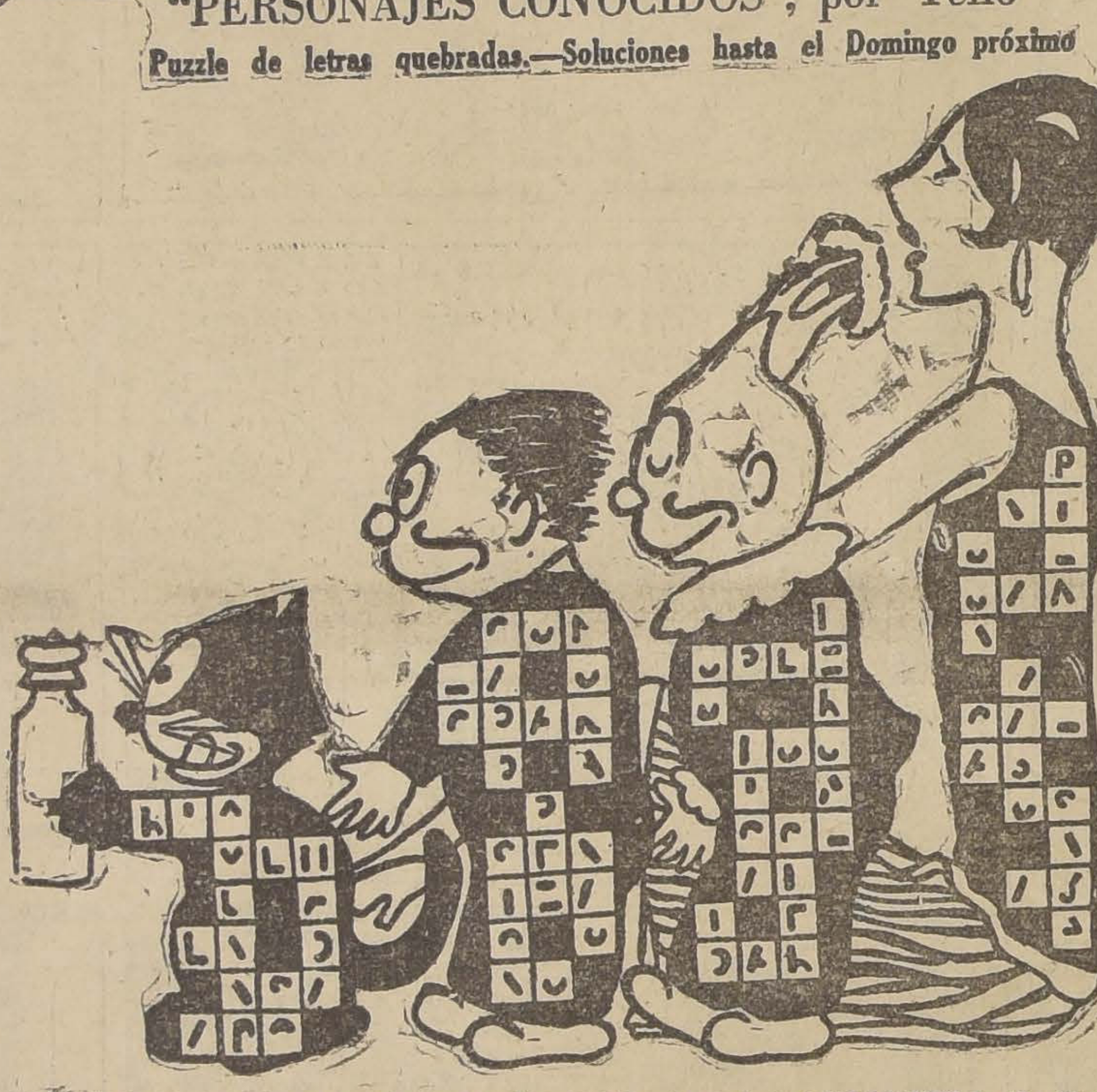

El puzzle de letras quebradas, una de las derivaciones más interesantes y curiosas de las palabras cruzadas consiste, como sabemos, en completar las letras de las cuales se dan algunos trazos, y con ellas formar palabras que se lean tanto horizontal como verticalmente, del mismo modo que el Puzzle corriente. Se singulariza este nuevo Puzzle en que no requiere definiciones.

Las soluciones al Puzzle de letras quebradas que publicamos hoy deben dirigirse antes del Jueves próximo, a la Sección ENTRETENIMIENTOS de "La Nación", Casilla 81-D.

Premiaremos con $ 10 y $ 5, respectivamente, las soluciones que resulten favorecidas en el sorteo de las soluciones correctas, y con $ 5 cada problema original de nuestros lectores que se publique.

Desarrollo y variantes de la solución del problema N.o 8, de A. Von Vicente Ovando Díaz

"Standard", es lo que exigimos en variantes

CLAVE: D 4 C D

N.o	Negras (1.a jugada)	Blancas (2.a jugada)
1	D x A	T x A -|-
2	D x A	T x A -|-
3	T x A	T x T -|-
4	T x A	T x T -|-
5	T R 2 R	C 6 R -|-
6	T R 2 R	C 6 R -|-
7	T R 2 R	C 6 R -|-
8	T R 3 R	C x T 3 R -|-
9	T R 3 R	C x T 3 R -|-
10	T x P	C 6 R -|-
11	T x P	C 6 R -|-
12	T x P	C 6 R -|-
13	T D 2 R	D 4 D -|-
14	T D 2 R	D 4 D -|-
15	T D 2 A R	C x T -|-
16	Cualq. otra de T 2 D	C 7 A R -|-
17	A 2 T D	T x D -|-
18	C 3 R	C x C -|-
19	Cualq. otra de C	C 6 R -|-
20	P 3 A D	D 6 C D -|-
21	P 3 A D	D 6 C D -|-
22	P 3 A D	D 6 C D -|-
23	P 6 A R	D 4 T R -|-
24	P 6 A R	D 4 T R -|-

Negras (2.a jugada)	Blancas (3.a jugada) -|- -|-
D x T	D x D -|- -|-
D 1 A D	C 7 C D -|- -|-
C 1 R	C 6 R -|- -|-
R 2 R	C 6 C R -|- -|-
C x C	A x T -|- -|-
T x C	A 7 R -|- -|-
R 1 R	AxT o AxC -|- -|-
C x C	A 7 R -|- -|-
R 1 R	A x C -|- -|-
C x C	A 7 R -|- -|-
T x C	A 7 R -|- -|-
R 1 R	A x C -|- -|-
T 2 D	C 7 A R -|- -|-
D 3 D -|-	T x A -|- -|-
-|- -|-	
T x C	A 7 R -|- -|-
T x C	A 7 R -|- -|-
T 2 A	C 7 A R -|- -|-
A 2 A D	T x D -|- -|-
D 2 A D	T x A -|- -|-
T D 2 R	AxT o C7AR -|- -|-
T R 2 R	A x T -|- -|-

Resultados de los entretenimientos publicados el Domingo último

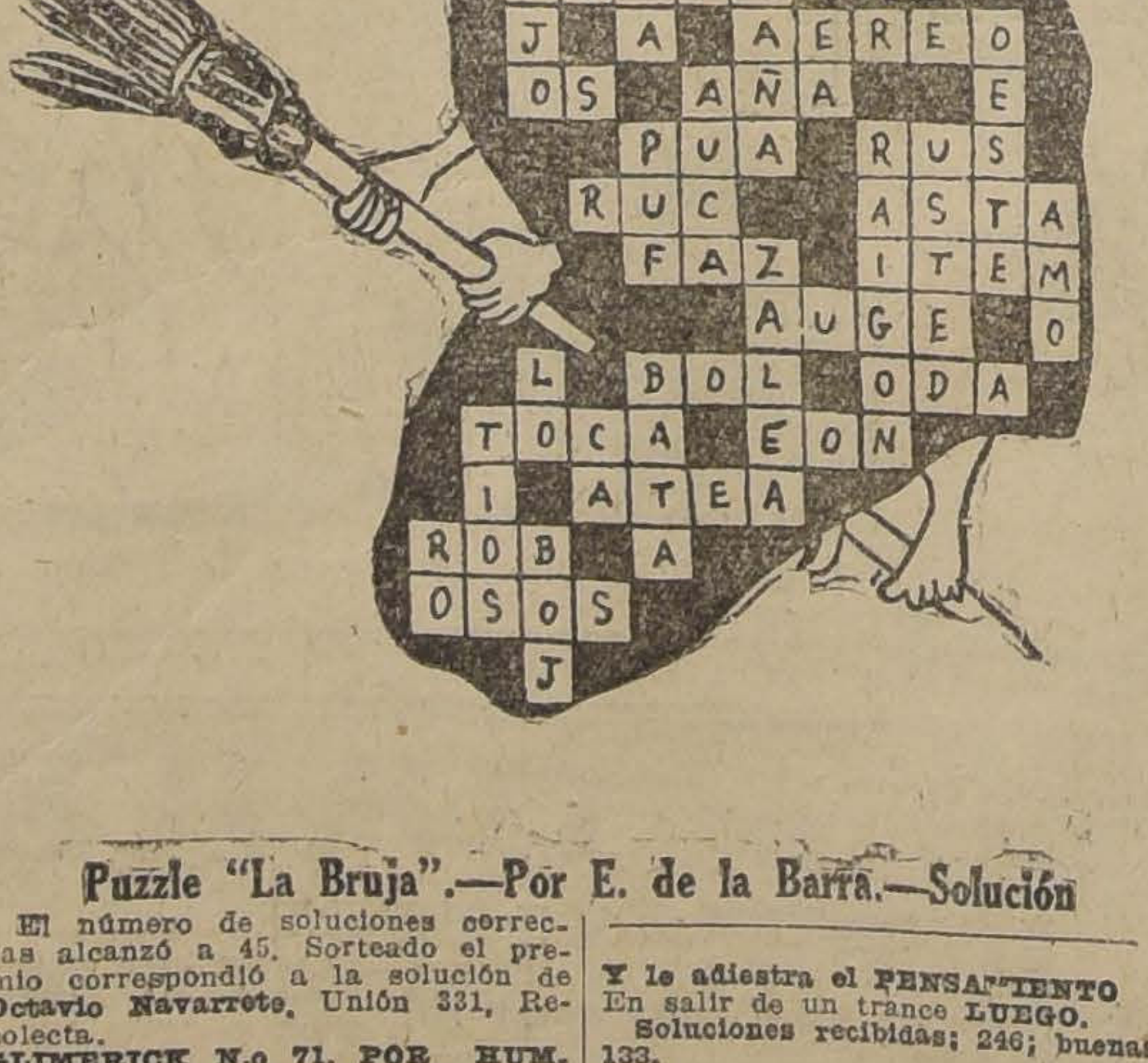

Puzzle "La Bruja".—Por E. de la Barra.—Solución

El número de soluciones correctas alcanzó a 45. Sorteado el premio correspondió a la solución de **Octavio Navarrete**, Unión 331, Recolecta.

GLIMERICK N.o 71, POR HUMBERTO MUÑOZ.— SOLUCION

El Glimerick es **UN JUEGO.**
Que le enseña al menos **LEGO**
Utiles CONOCIMIENTOS.
Y le adiestra el PENSAMIENTO
En salir de un trance **LUEGO.**

Soluciones recibidas: 246; buenas: 133.

En el sorteo resultó favorecida con el premio, la solución de **Chita Albarracín**, San Diego 212.

Puzzle de letras quebradas "Norte América".—Solución

HORIZONTALES: Oc, Eta, Oil, Sin, Roc, Par, Ara, Col, Lar, Mal, Roa, Washington, Eco, Arizona, Aras, Sion, Collier, Red

VERTICALES: Root, El, Sara, Rapé, Cara, ¡Cho! Lio, Lea, Ras, Mar, Lúa, Ca, No, Eros, Iowa, Ohio, Loro, Erie, Tiro, Ar, Ir, ¡Zá!, Os, As, No, Ro, Dril.

Enviaron solucionado este puzle los siguientes lectores: Sylvia, Alfredo Lux, Monseipr X, Raquel Rodríguez, Gabriel Santana, Desesperado, Luis Rozas, C. Valetti, Juan Pino D., José Gabriel, Johiro y Rasputín.

Tocó en suerte obtener el primer y segundo premios, respectivamente, a **C. Valetti**, San Bernardo, y **Sylvia**, Chacabuco 463.

NOTA.—Los premios se pagan en esta Empresa, de 6.30 a 7.30 de la tarde, todos los días biendo las personas a ditar convenientemente dad.

"BEETHOVEN", por Palux

Puzzle N.o 40.—Soluciones hasta el Domingo próximo

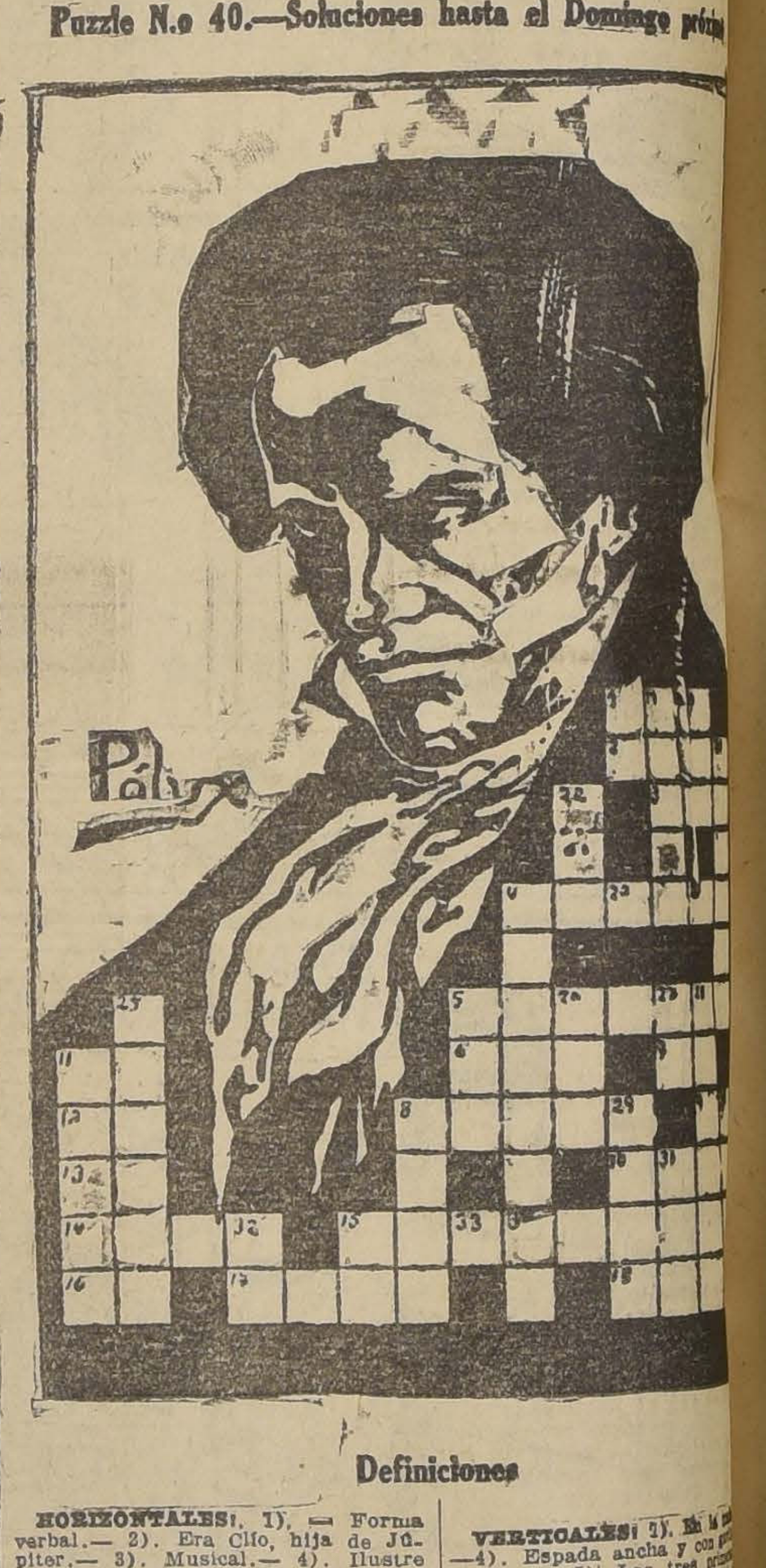

Definiciones

HORIZONTALES: 1). — Forma verbal.— 2). Era Clío, hija de Júpiter.— 3). Musical.— 4). Ilustre compositor alemán.— 5). Triúnviro de la antigua Roma.— 6) Letra griega.— 7). Indica movimiento.— 8). Instrumento musical muy conocido.— 9). Igual al 7.— 10). Alegre, plácida.— 11). Abreviación usada en los diccionarios.— 12). Plata.— 13). Artículo.— 14). Proposición que se toma por asunto de un discurso.— 15). Lo representa este puzzle.— 16). Terminación verbal.— 17). Ciudad prusiana, cuna de Beethoven.— 18). Especie de diamante.

VERTICALES: 1). En la —4). Espada ancha y con largos.— 5). Las tres pri 8). Forma verbal.— 11). En sica — 15). Bien nacional.— País europeo.— 20). Plantí 21). Movimiento de las a romper el vuelo.— 22). lor rojo.— 25. Gran músico —26). Onomatopeya del una campana.— 27). Conj 28). Efímeros.— 29). 30). Batracio.— 31). Eterni finito.— 32). Preposición ble.— 33). Vocal.

EL CONCURSO DE GLIMERICK

DESCIFRE ESTE GLIMERICK Y GANARA UN PREMIO
CADA GLIMERICK ORIGINAL QUE SE PUBLIQUE SERA TAMBIEN PREMIADO

Glimerick N.o 72.—Por Domingo Siete

Fué la graciosa muchacha.. .. .. (nombre femenino)
A dar de nuevo su examen de.. .. (relación de hechos pa
¿Mucho estudió? le dijo.. .. .. (el que enseña)
Y presto contesta ella: sí,.. .. .. (tratamiento)
Me sé todo el índice.. .. .. .. (de corrido).

Las soluciones se reciben hasta el Jueves próximo. El res do se publicará en la PAGINA DE ENTRETENIMIENTOS DE "LA NACION" del Domingo próximo.

En el sobre escriba:

"EL GLIMERICK" — "LA NACION" — CASILLA 81 D.

EL GLIMERICK. — "LA NACION"
CUPON

Buen policía

Un conocido delincuente era buscado por la policía, y su retrato de frente, de tres cuartos y de perfil, con filiación y demás datos fué repartido a todas las Comisarías del país.

Después de un corto tiempo la jefatura recibió un telegrama procedente del jefe de policía de una pequeña localidad, y que decía así:

"He arrestado a dos de los hombres cuya captura se solicita, y ando tras la pista del tercero. Creo que lo prenderé dentro de pocos días."

LAS RAZONES DEL CARNERO

Todos los días muy temprano, un pastor conducía un rebaño de ovejas al prado, donde lo dejaba al cuidado de un viejo mastín. No había temor de que el lobo se acercara mientras el perro vigilaba. El pastor podía dedicarse tranquilamente a otra tarea como la de tejer cestos a la sombra de un arbol retirado, o a preparar su comida sin cuidarse de las ovejas hasta el anochecer.

Pero, como en todas partes, también en los rebaños hay algunos que se buscan su propio mal, como los niños desobedientes.

Y precisamente, en aquel rebaño había un carnero que, burlando o no la vigilancia del can se alejaba de sus compañeras. El mastín le corría un trecho para hacerle volver, pero al fin dejábale ir, pues no podía alejarse demasiado y dejar sólo al resto de las ovejas, sobre todo desde que había notado que el carnero lo hacía de intento.

En efecto, ese señor carnero se creía más que un carnero, y trataba de independizarse. Había oído decir que el lobo es un animal carnicero y decíase:

—Si el lobo es carnicero, yo puedo ser verdulero...

Y con esta idea fué una mañana llevando verduras, pero ¿a quién venderlas?: al lobo mismo que tenía negocio abierto.

El lobo le recibió muy bien. Pero no se atrevió a asaltarlo en su propia casa y le dijo amablemente:

—¿Vamos a tomar algo?

Tomar algo era ir a beber agua clara y fresca en un arroyo vecino.

Y fueron.

Pero el lobo, que buscaba un pretexto para pelearse con el carnero y tener así motivo para atacarlo, comenzó a decir:

—Usted me está enturbiando el agua, y eso no se lo permito.

—No puede ser— observó el carnero— porque usted está bebiendo aguas arriba y yo estoy bebiendo aguas abajo.

El carnero tenía razón: no podía ser, puesto que bebía agua que ya había pasado junto al hocico del lobo.

Pero para un lobo las razones del carnero nada valen. Esto no lo sabía el pobre carnero, que cuanto más explicaba, en vez de convencer al lobo lo enfurecía más.

Entretanto, el pastor se daba cuenta de la desaparición del carnero y enviaba al mastín en su busca.

A tiempo llegó el perro al arroyo, y adelantándose hacia el lobo sorprendido, exclamó:

—Tiene razón el carnero: no puede ser que le enturbie el agua. Yo lo digo.

El lobo bajó la cabeza, dió media vuelta y se alejó con el rabo entre las piernas.

Pues las razones de un mastín valen mucho para un lobo, aunque sean las mismas que las de un carnero.

Paisaje...

Por la campiña va el río culebreando su plateada corriente; hasta él llegan las sedientas manadas de animales a beber de sus cristalinas aguas...

Más allá unos funerarios cipreses mecen sus ramas al compás de la brisa... Cerca de un solitario y viejo roble, un sauce inclina su melancólico ramaje, hasta besar las aguas detenidas de un pantano cubierto de totoras. Y por allá en lontananza se ve a los montes que cual inmóviles centinelas contemplan impasibles el paisaje...

LORD TERRIS.

San Bernardo, Junio de 1926.

COLABORACION

A esta página pueden enviar nuestros jóvenes lectores sus producciones, ya sea en prosa o verso, de índole literaria o educativa; pero siempre que sean originales y de corta extensión.

Es condición importante que dichos artículos no contengan nada inadecuado para los niños. En esta inteligencia excluiremos las composiciones de amor.

Deben remitirse a "PAGINA PARA LOS NIÑOS". — "LA NACION".— CASILLA 81-D.

En una galería especial publicaremos la fotografía del autor de la mejor composición en prosa y verso que se inserte durante el mes.

CUADRO DE HONOR

JUNIO DE 1926

Numerosas han sido las colaboraciones de nuestros jóvenes lectores, y todas ellas de positivos méritos, por lo que hemos tenido que someterlas a una prolija selección.

De las composiciones publicadas este mes se destacan para ocupar los puestos de honor: "Una boda", en cuentos, original de Lirio Dorado; "Aquel globo", en prosas cortas, de Rapaodista, y Plenilunio, de Clara Solovera Cortés.

Rogamos a los colaboradores nombrados se sirvan remitirnos sus fotografías para incluírlas en este cuadro.

Párrafos instructivos

COMPARANDO las orejas de los hombres actuales con las de los hombres de generaciones anteriores, se nota una disminución de tamaño.

EN Inglaterra hay 4,000 clases de escuelas elementales que cuentan el excesivo número de 60 o más alumnos.

CADA tiro de un cañón de 40 centímetros de la marina de guerra cuesta alrededor de 3,000 pesos, y cada torpedo automóvil 15,000 pesos.

LOS maristas constituyen una asociación religiosa para la enseñanza, difundida en todo el mundo, especialmente en España, en Bélgica y en el Brasil. Cuentan con 382 escuelas.

LAS tribus salvajes de Africa conocen más de veinte terribles venenos que emplean para emponzoñar las flechas, como los indios suramericanos el curare.

EL pico de Aconcagua, el más elevado de la Cordillera de Los Andes, tiene 7,015 metros de altura.

ALGUNAS hierbas de Alaska alcanzan cerca de dos metros de altura.

LAS nubes más altas se ciernen a 18 mil metros sobre nuestras cabezas.

NIÑOS BONITOS

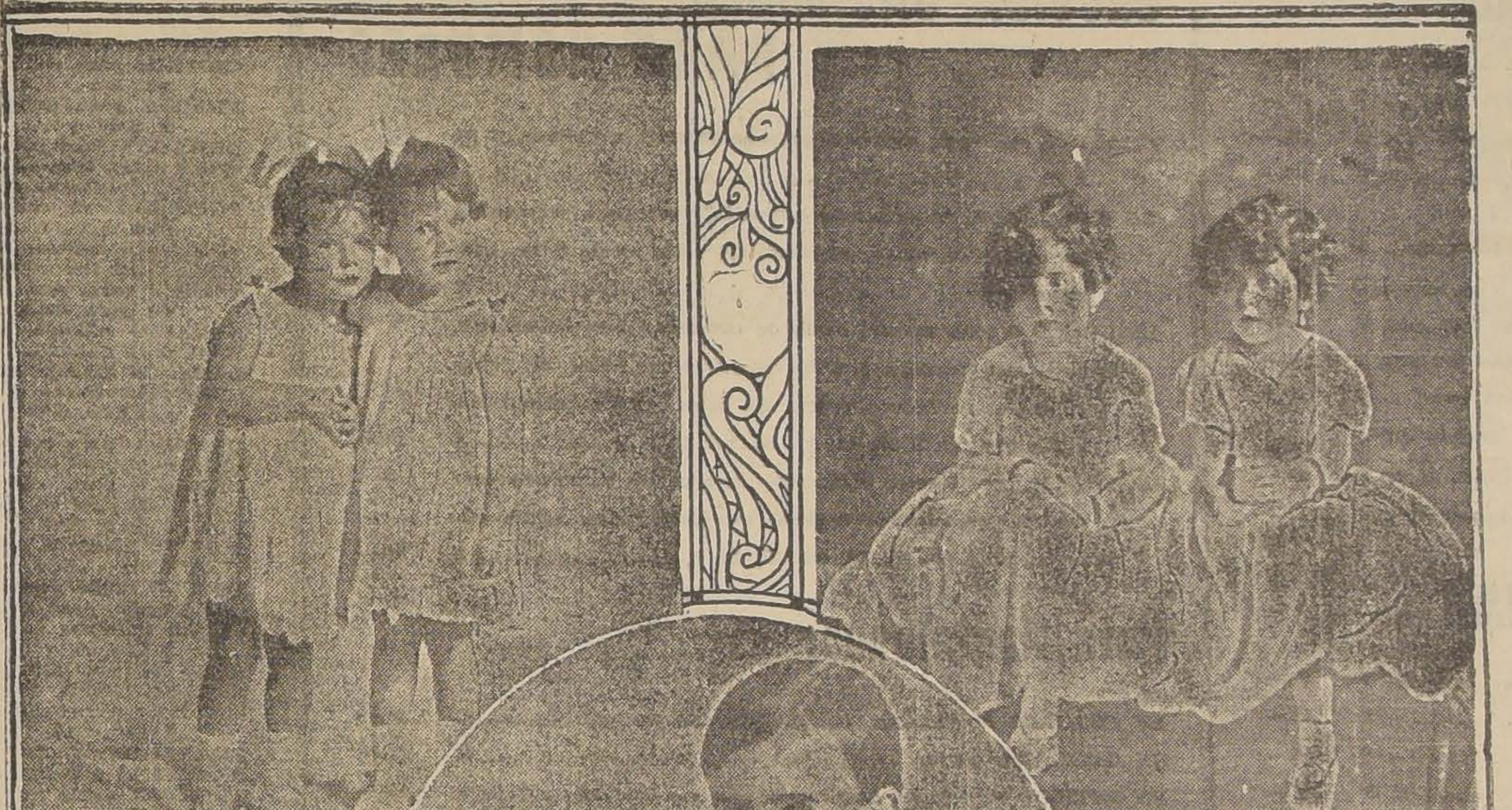

1. María y Luz Noguera Larraín (Foto Heffer).—2. Gabriela y Silvia Lezaeta Castillo (Foto Heffer).— 3. Cato Cruz Vial (Foto Heffer).— 4. Solange Smitmans López (Foto Vera).— y 5. Domingo Jaramillo Ovalle (Foto Llaguno).

La explotación de la infancia

Según los datos estadísticos procedentes de varios Consulados, las mujeres y los niños dominan en todas las manufacturas chinas. Según ciertas acusaciones, las mujeres y los niños son los más explotados en las fábricas inglesas establecidas en aquel imperio, que en las indígenas. Pero otras investigaciones más serias demuestran que no es cierto. Sin embargo, las condiciones de trabajo de los obreros dejan bastante que desear.

Los niños comienzan a trabajar generalmente a la edad de cinco años. Las horas de trabajo son excesivamente largas. Según las estadísticas de la Comisión de Trabajo de Shangai, el 14 por ciento de los obreros tienen menos de 12 años, y el 80 por ciento no llega a la adolescencia. Puede asegurarse que la mitad del trabajo que se hace en toda la China es obra de mujeres.

Las fábricas han continuado las tradiciones de las familias chinas, y los padres renuncian difícilmente a los pequeños jornales de sus chicos.

Si se consideran, dice una información, las viviendas de los chinos, se comprende que los padres quieran mandarles a las fábricas, donde, por lo menos, encuentran una sombra de confort.

Un buen tiro

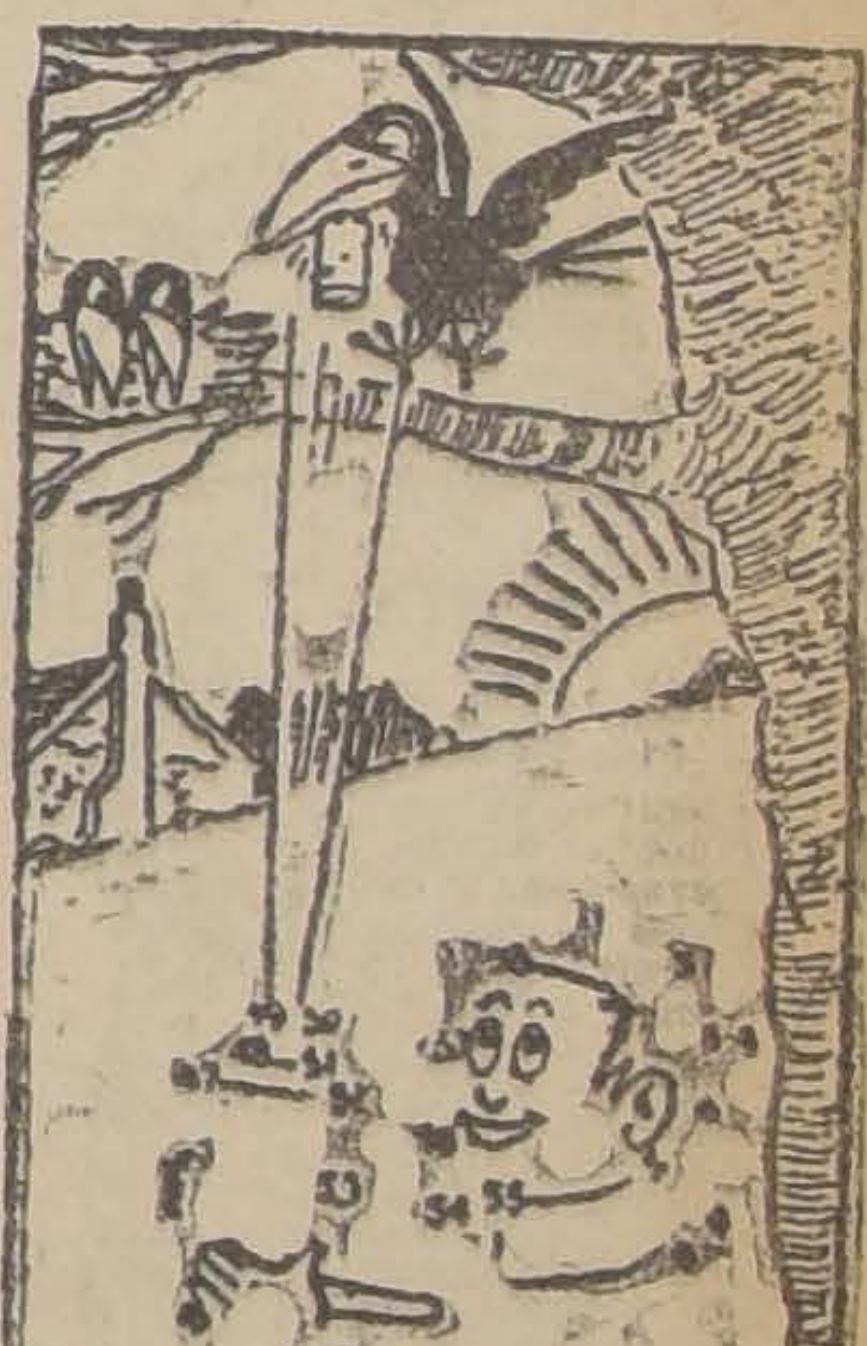

Reunir los números por orden, mediante una línea de lápiz o tinta. Una vez tocado el 58, debe retrocederse, en un trazo final, al punto 1 de partida.

Habilidad

El maestro. — Juanito, ¿cómo es posible que no puedas aprender a sumar y siempre pongas un total superior al que debes poner?

Juancito.—No lo sé, señor.

Maestro. — ¿Te ayuda alguien a hacer las sumas?

Juancito.—Sí; mi papá.

Maestro. — ¿Qué profesión tiene tu papá?

Juancito.—Es mozo de hotel.

La fauna

Se acerca la buena y atenta anciana al mostrador de la pequeña oficina de correos del pueblo.

—Estoy esperando un paquete con un remedio, por correo — dijo,—y aún no ha llegado.

—En tal caso, señora — dijo el empleado, — tenga la bondad de llenar este formulario expresando de qué se queja.

—Si es necesario decirlo, lo diré; lo cierto es que me quejo de un poco de dolor a la cintura.

Prueba con nueces

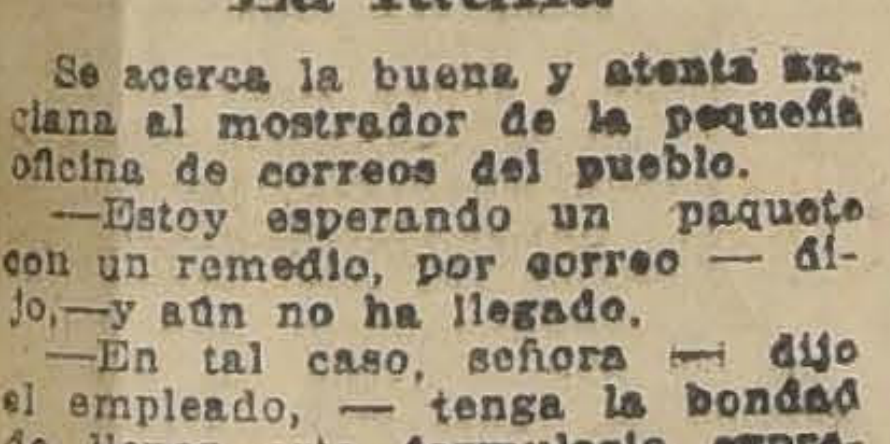

Colocar nueve nueces sobre la mesa y preguntar a alguno de sus compañeritos si puede con ellas hacer "tres y media" docenas.

Resulta bastante complicado, ¿verdad?

Una vez que se dé por vencido, dispondrá: tres nueces juntas, y luego seis un poco más lejos. Entonces dirá: "Ves, aquí hay tres y allí media docena, realizando así lo que el amiguito no pudo.

EL BARBERO LOCUAZ

(Versión del inglés, por Jacobo Grass Salomón)

Una hermosa mañana de Verano, un señor de carácter taciturno, entró en una peluquería, con el objeto de afeitarse. Se dirigió al asiento, sin pronunciar una sola palabra.

El barbero, que era de lo más parlanchín (como lo es la mayoría de los barberos) comenzó a hablar, según su costumbre.

Me parece, señor, que usted se ha afeitado siempre solo. ¿No es esta la primera vez que tengo el honor de afeitarlo?

El caballero no contestó; pero dió evidentes muestras que comenzaba a impacientarse.

—Conozco mucha gente, continuó el barbero que podría afeitarse sola; pero que no quiere tomarse esa molestia. Otros, se alegrarían bastante si pudieran afeitarse solos; pero no pueden hacerlo.

Algunos se afeitan con agua fría; otros con agua caliente. ¿Cómo desea usted que lo afeite, señor?

—Sin abrir la boca, contestó por fin, nuestro silencioso caballero.

El vendedor automático

En algunos sitios públicos de Nueva York, se ha instalado máquinas expendedoras de cigarrillos semejantes a las muy conocidas que despachan chocolatines, luego de echarles una moneda.

Pero la novedad de las nuevas máquinas está en que distribuyen hasta diez marcas distintas de cigarrillos; el cliente "pide" la marca que desea haciendo girar un disco que contiene los nombres de las diversas marcas, hasta colocar el que prefiere en determinada posición. Además, la nueva máquina cuando se le echa una moneda de valor mayor que el correspondiente, da el vuelto exacto, substituyendo así por entero el trabajo de los vendedores ambulantes de cigarrillos.

Las nuevas locomotoras

La eliminación de las locomotoras a vapor parece ser el más importante e inmediato progreso ferrocarrilero.

Las nuevas locomotoras a petróleo-eléctricas desarrollan tanta velocidad como los más rápidos trenes eléctricos y tienen una extraordinaria fuerza de arrastre. Pueden llevar un tren de un extremo a otro del Continente sin detenerse para cargar combustible o agua. Sin cenizas, sin humo y sin ruido, aseguran trenes de pasajeros más limpios y más cómodos. Las pruebas verificadas últimamente por el Ferrocarril Central de Nueva Jersey, con una locomotora a petróleo eléctrica de sesenta toneladas, demostraron que se obtiene, en el combustible, una economía de veinte por ciento con respecto a la locomotora a vapor.

Fotografías sin placas

Mediante un procedimiento inventado recientemente en Africa del Sur, es posible tomar fotografías directamente en un papel sensibilizado, con luz eléctrica, eliminando el empleo de placas y de películas.

Una escena callejera, por ejemplo, fué tomada e impresa en tres minutos. Una vez hecho y fijado el negativo—operación que requiere pocos segundos — se prepara las copias en un aparato especial en que la imagen es reflejada por medio de luces eléctricas, a un papel bromuro ordinario colocado bajo una lente. El papel impreso es luego fijado en un baño de hiposulfito. El invento es estudiado por el Ministerio de Guerra británico, que lo considera de aplicación militar.

MOTIVOS DE LA LLUVIA

Los cielos están grises, cae la lluvia lenta modulando una triste y extraña canción; tengo el alma oprimida por una angustia honda y parece que en mi pecho se ahoga el corazón.

Cae la tarde lenta... Lejos llora un piano...
Cae la lluvia suave... Lejos silba un tren...
¡Este crepúsculo tiene una melancolía grande que tan sólo supo cantar Verlaine!...

Amigo, la lluvia me hace pensar muy hondo
en los seres que sufren este tiempo cruel
Yo soy así, siempre pienso en los otros,
y al pensar en los otros, sufro yo también
¡Qué quieres, mi amigo?... Si la existencia es triste,
para los miserables que en esta vida hay tantos,
lloremos amigo, por los desamparados,
¡y que sea un lenitivo nuestro llanto!...

GABRIEL NAZARE

POR FIN DE TEMPORADA

EMPEZAMOS MAÑANA LUNES

a total Liquidación de toda nuestra existencia de mercadería de invierno a precios baratísimos

SECCION LANAS

TERCIOPELO de lana, en 125 ctms. de ancho	$ 15.—
TERCIOPELO de lana, clase superior, en 150 ctms.	$ 17.—
COTELE especial para abrigos, en 15 colores de moda	$ 24.—
UN SALDO Gamuza jacquard, en 140 ctms.	$ 25.—
GAMUZA escocesa, en 140 ctms.	$ 18.—
CASIMIRES para trajes y abrigos de señoras, en 150 ctms.	$ 12.—
CASIMIR clase extra, pura lana, en 150 ctms.	$ 20.—
UN SALDO paño sedan, en 140 ctms.	$ 30.—
COTELE jaspeado para abrigos, última novedad, ancho 140 cms.	$ 18.—
GABARDINA foulard en negro y marino, ancho 140 ctms.	$ 17.—
POPELINA de gran calidad, en negro y marino, en 140 ctms. ancho	$ 32.—
CASIMIR finito pura lana, negro y marino, en 140 ctms. ancho	$ 25.—
OTTOMAN calidad muy fina, especial para trajes sastre, en negro y marino, 140 ctms.	$ 20.—

SECCION SEDERIAS

FELPA de lana, desde	$ 30.—
SIBELINA de seda, 120 ctms. ancho, a	$ 49.—
FELPA de seda, ancho 125 ctms.	$ 58.—
FELPA de seda, 125 ctms. ancho	$ 65.—
FELPA de seda, 125 ctms. ancho	$ 75.—
OTTOMAN de seda, 100 ctms. ancho, valor comercial, $ 40, realizamos, como obsequio a nuestra distinguida clientela, a	$ 21.—
FELPA de seda, en fantasía, 130 ctms. ancho, colores: café, gris, beige, etc., a	$ 50.—

SECCION CASIMIRES PARA HOMBRES

GRANDES saldos de casimires para sobretodos, a escoger, $ 35, $ 22, y	$ 18.—
UN GRAN LOTE de casimires estilos ingleses, para sobretodos, en colores de moda, su precio de venta es de $ 38, ahora a	$ 25.—
LIQUIDAMOS todo nuestro stock de casimires para Sobretodos, de estilos frizados y doble faz, con un 20 o|o de rebaja de su verdadero precio de venta, cuyos precios actuales son de: $ 50, 45, 40, 35, 32, 28 y	$ 26.—
CASIMIRES para ternos, ofrecemos un precioso y variado surtido de procedencia inglesa, especiales para media estación, a: $ 50, 45, 40, 36, 32, 28 y	$ 25.—

Para Pantalones:

EN COLORES de fantasía,	$ 26.—
EN CALIDAD superior	$ 38.—
EN ESTILOS nuevos, de gran moda	$ 45.—
PAÑO billar, en 180 ctms., a	$ 120.—
PAÑO billar en 180 ctms., a	$ 100.—
PAÑO billar en 160 ctms., a	$ 70.—
PAÑO billar, en 140 ctms., a	$ 50.—

SECCION ALGODONES

PIQUE afranelado, calidad de mucha duración, a $ 3.50, 2.90 y $	2.50
CEFIROS para camisas, tejido muy grueso, valían $ 3.50, ahora, a $	2.90
VICHIES para delantales, calidad insuperable doble ancho, $ 3.50 y $	2.50
BRILLANTINAS blancas, mercerizadas $	4.50
OPAL suizo, finísimo, 1 mtr. ancho, todos colores, a $ 4.90 y $	3.90
FOULARDS fantasía, para forros, en 1 mtr. ancho 7.50, 6, 5 y $	3.—
POPELINAS de colores para ropa interior, para señoras, ocasión, $	2.40
VIYELLAS inglesas listadas, últimos saldos, a $ 2.90, 2.50 y $	2.10
CRETONAS floreadas muy buena calidad, saldos, a $	3.50
JERSEY para ropa interior, todos los colores, 2 mtrs. ancho, de pura lana, $	26.90
DAMASCO italiano, para manteles, ancho 170 ctms. $	8.50
DAMASCO italiano, para manteles, ancho 180 ctms., a $	9.50
DAMASCO italiano, en colores, ancho 150 ctms. $	8.90
COTY mercerizado para colchones, últimos saldos, en 160 ctms. a $ 6.20, 5.90 y $	4.90
DAMASCO para colchones, últimos saldos, en 160 ctms. $	8.50
DAMASCO para colchones, últimos saldos, en 140 ctms. $	7.50
DAMASCO para colchones, en puro hilo, en 160 ctms., $	12.—
DAMASCO para colchones, en puro hilo, en 140 ctms. $	9.—
PUNTO para visillos, varios dibujos, saldos, a $	1.90
TOCUYO asargado tejido muy tupido, a 1.90 y $	1.70
TOCUYO liso, ancho 0.90 ctms., tejido muy grueso, a 2.20, 1.90 y $	[illegible]
TOCUYO doble ancho, para sábanas, a $ 4.50 y $	[illegible]
CREA cruda para sábanas, calidad de mucha duración, a $	[illegible]
CREAS italianas para sábanas, tejidos hilo redondo, a $ 7.20, $ 6.50, 6 y $	[illegible]
CREA de puro hilo, ancho 180 ctms., ocasión, a $	[illegible]
BATISTA blanca, de puro hilo, a $ 12, 9 y $	[illegible]
LIENZOS, recomendamos las marcas registradas de la Casa, $ 2.30, 2.10, 1.80 y $	[illegible]
FRANELAS pintadas, para blusas, saldo, a $	2.—
FRANELAS alsacianas, tejido muy grueso, a $ 3.90, 3.30 y.. $	2.90
MOLETON doble faz, tejido muy tupido, ancho 0.90 ctms., a $	4.50
MOLETON colores lisos, calidad muy recomendable, a $	2.20
FRANELAS crudas últimos saldos, desde $	1.80
COLCHAS blancas, saldaremos 4 lotes, c|u. a $ 31, 22, 19 y .. $	14.—
COLCHAS en colores, gros de tour, 1 saldo, c|u. a $	19.—
SOBRECAMAS para una y media plaza, colchadas en 1|2 lana, en rica muselina chinesca, a $ 35 y $	29.—
JERSEY para ropa interior, todos los colores, mtr. a $ 10 y $	7.—

EN NUESTRO ANEXO DE CONFECCIONES PARA SEÑORAS

Calle San Antonio 523, encontrarán los siguientes artículos:

ABRIGOS de terciopelo de lana, modelos corrientes, con medio forro, se liquidan a menos del costo	$ 65.—
ABRIGOS en género inglés, dibujos seleccionados, de forma moderna, con pliegues y bolsillos, medio forro, todos los talles	$ 35.—
ABRIGOS en casimir de lana, colores: café y negro, corte elegante, cuello de abrir y cerrar, adornado con botones y tablas	$ 90.—
ABRIGOS en borlón de lana, adornados con astrakán o imitación piel, corte de moda, con pliegues	$ 98.—
ABRIGOS estilo inglés, con pliegues, modelo cruzado, cuatro botones, en casimir importado, hechura esmerada, todos los talles	$ 110.—
ABRIGOS en gamuza de lana, colores de moda, modelos seleccionados, con pliegues y botones, medio forro, todos los talles	$ 125.—
ABRIGOS en buen género fantasía, de pura lana, corte y hechura irreprochables, medio forro, cualquier talle, precio excepcional	$ 150.—
ABRIGOS, precioso modelo en rico paño sedan con tablas, hechura esmerada, medio forro de seda	$ 195.—
ABRIGOS de felpa imitación piel, colores surtidos corte moderno, medio forro, cualquier talle	$ 200.—
OFRECEMOS un lote de Abrigos en varias calidades, uno de cada modelo, todos cortes de moda, y colores escogidos, con medio forro, desde $ 150, a	$ 225.—
ABRIGOS en felpa de seda, negra, corte elegante, totalmente forrados en brocattos, a	$ 270.—
TRAJES sastre, en casimir inglés, dibujos de fantasía, corte y hechura esmerados, forrados, medio cuerpo, todos los talles	$ 98.—
TRAJES sastre en casimir inglés corte de última moda, dibujos seleccionados, muy buena calidad	$ 135.—
TRAJES sastre verdaderos modelos, forrados en seda, diversidad de clases y colores, en sarga, gabardina, covercoat, precio desde	$ 175.—
BATAS en género de pura lana, diferentes hechuras y colores, en todos los talles, liquidamos un lote a $ 75, $ 65 y..	$ 50.—
BATAS muy buenas calidades, géneros de moda, colores y dibujos atrayentes, corte de última creación, en popelinas, gabardinas, covercoat, tricotina, modelos diversos, de mucho gusto, precio s|g. modelo	$ 150.—

IMPORTANTE: Liquidamos a menos del costo, los últimos modelos que nos quedan de abrigos de pieles legítimas, importados de la Casa Revillón Freres, de París, corte moderno y forros de alta fantasía.

LOS GRANDES ALMACENES

DE

EMILIO DELPORTE & Cía.

BANDERA esq. de Rosas

Mucho interés ofrece el programa que esta tarde se desarrollará en el Club Hípico

APRECIACIONES Y PRONOSTICOS. — PROBABLES MONTAS Y COMPETIDORES. — RESUMEN DE LOS TRABAJOS EFECTUADOS EN LA SEMANA. — ALGUNAS OPINIONES DE LA PRENSA

Aunque la lluvia parece estar dispuesta a quitarles méritos a las reuniones de nuestro principal hipódromo, la de hoy en la tarde aunque diluvie tendrá que despertar interés entre nuestros aficionados, pues a lo abierta que se presentan varias pruebas del programa, hay que agregar las numerosas inscripciones que han reunido muchas de ellas. Así es que aún cuando a última hora se produzcan retiros éstos no influirán en los atractivos de la cartilla hípica.

La reunión se iniciará con el Premio Romanoff, prueba de remate sobre 1.300 metros, en la que Gin Cocktail deberá adjudicarse su tercer triunfo consecutivo en la temporada. Porque no hay necesidad de estudiar mucho el programa, para comprender que el hijo de Mustafá es punto menos que imperdible, dadas sus últimas performances y el lote de enemigos con que ahora intervendrá, tras los $ 3.500 de recompensa. Es pues, nuestro favorito junto con Torreón al que recomendamos para el segundo lugar.

La prueba de potrillos perdedores que viene a continuación, es una carrera muy abierta, pues hay que considerar que Trianon que se destacaba como un candidato de primer orden, en sus aprontes, no se ha visto bien. Graemback, ha venido figurando discretamente. Orestes es otra carta posible y finalmente El Diecinueve, un hijo de Buñuelo que no interviene desde El Debut, inspira ahora mucha fe a su caballerizo.

Como la pista le viene muy bien a Greemback, vamos a confiar a él la defensa de nuestro pronóstico, recomendando para los placés a Orestes y El Diecinueve.

La tercera carrera, de análogas condiciones que la anterior, pero exclusiva para potrancas, se presenta favorable a Mantua, Pichuicha, Melodía, Flor de Amor y L. J. que paracen ser las competidoras que más se destacan entre las 12 inscritas.

De las nombradas optaremos por Mantua, la pupila del Burlesco que cuenta ya con algunas figuraciones en el marcador. Para escoltar a nuestra favorita en el disco, señalaremos a Pichincha y Melodía.

Los 1,500 metros del handicap de la cuarta carrera, resultan ser una de las pruebas en que el ganador ofrece gran dificultad para dar con él, pues si bien hay entre los inscritos algunos que sobresalen, debemos considerar que el lote es muy numeroso, prestándose a que se resuelva por una sorpresa.

El favorito deberá ser lógicamente Paramount, ya que su última holgada victoria en el Chile, le dá en esta oportunidad, la primera opción. Sufragamos por él, indicando para los placées a Italiana y Zancajo.

Ocupa el quinto lugar en el programa, el Premio Rampart, handicap sobre 1,400 metros.

Liberato que entre los anotados resultaba ser el competidor con más méritos para adjudicarse la recompensa, es posible que opte por actuar en el Chile y en consecuencia debemos prescindir de él para ganador, embarcándonos con Straggler, que a estos pesos y con este lote, nos inspira mucha confianza. El segundo y tercer puesto se los adjudicamos a Naides y Liberato, respectivamente.

En seguida viene el Premio Red Rose, la prueba de fondo de la reunión y en la que los competidores que actuarán, no han ganado nunca en distancia mayor de 1,600 metros.

Es así que por impresión no más se podrá optar por un favorito, pareciéndonos a nosotros que Perval, Borelli y Pilot, son los que más bien van a las distancias de fondo.

De éstos Perval, es nuestro preferido, pues ha estado actuando discretamente y le ha correspondido un peso cómodo. Placées: Borelli y Pilot.

La reunión se clausura con un handicap sobre 1,400 metros, en el que si vamos a nombrar a los con opción, tendríamos que hacerlo con todos los inscritos, ya que cual más cual menos, llevan señalada chance. Sin comentarios, diremos entonces que nuestros candidatos son Murga ganador, Landru y Maximalista, placées.

RESUMEN

1.a Carrera.—Gin Cocktail y Torreón
2.a Carrera.—Greenback, Orestes y El Diecinueve.
3.a Carrera.—Matua, Pichincha y Melodía.
4.a Carrera.—Paramount, Italiana y Zancajo.
5.a Carrera.—Straggler, Naides y Liberato.
6.a Carrera.—Perval, Borelli y Pilot.
7.a Carrera.—Murga, Landrú y Maximalista.

CONCURSO DE PRONOSTICOS

He aquí la colocación que ocupan los diarios y revistas que participan en los concursos de pronósticos de ambos hipódromos:

			P.
Club Hípico			
1.o	La Huasca	47	180
2.o	El Brujo	46	161
3.o	El Mercurio	45	179
4.o	Diario Ilustrado	45	178
5.o	La Nación	42	164
6.o	Los Tiempos	41	163
7.o	Ultimas Noticias	41	165
8.o	La Patria	34	150
Hipódromo Chile			
1.o	La Nación	34	166
2.o	Los Tiempos	30	165
3.o	La Huasca	39	159
4.o	El Mercurio	28	160
5.o	Diario Ilustrado	28	156
6.o	El Brujo	27	133
7.o	La Patria	26	156
8.o	Ultimas Noticias	25	158

RESUMEN DE LOS TRABAJOS EFECTUADOS DURANTE LA SEMANA POR LOS COMPETIDORES DE HOY EN EL CLUB HIPICO

1.a CARRERA
Gin Cocktail
Jueves (G. Martínez) 500 metros en 33 4|5; descansó repitió en 31 2|5.

rreón
Jueves (aprendiz) 1,000 metros, 1.4 3|5.

2.a CARRERA
Pilgrim
Lunes (aprendiz) 1,200 metros en 1.27 2|5.
Jueves (A. Nieto) 700 metros en 47.

Pipirigallo
Viernes (L. Torealba) 700 metros en 45 3|5.

Trianon
Viernes (V. Jara) y Flor de Amor (aprendiz) 1,200 metros en 1.21 3|5, ganando la potranca lejos.

Flemington
Viernes (W. Fuentes) 1,400 metros en 1.37.

El Diecinueve
Viernes (L. Fuentes) 700 metros en 45 4|5.

3.a CARRERA
L. J.
Lunes (L. Aguilar) y Paltanas (M. Vera) 700 en 46 2|5, ganando la potranca por 2 cuerpos.
Jueves (L. Aguilar) y Paltanas (M. Vera) 700 en 45 4|5, ganando Paltanas por 1 cuerpo, descansaron y repitieron en 47 2|5, ganando Paltanas por 2 cuerpos.

Flor de Amor
Lunes (aprendiz) 1,200 en 1,20 4|5.
Viernes (ver trabajo de Trianon 2.a carrera).

Doramita
Jueves (aprendiz) 1,200 en 1.21 y 2|5.
Jueves (H. Guajardo) y Laird (L. Torrealba) 1,200 en 1.20 2|5, ganando Laird lejos.

4.a CARRERA

La Montespan
Lunes (R. Henríquez) 1,400 en 139 3|5.

Paramount
Lunes (aprendiz) y Foch (aprendiz) 1,400 en 1.34, ganando Paramount por 3 cuerpos.
Jueves (P. Silva) 1,400 en 1.38.

Facchino
Jueves (G. Martínez) 1,600 en 1.52.

La Riviera
Caonabo
Jueves (R. Hernández) 700 en 47 2|5, descanso y repitió en 48.

Viernes (aprendiz) 1,600 en 1|21.

Quidia
Viernes (aprendiz) 700 en 47.

Cecilita
Viernes (aprendiz) 600 metros en el Hipódromo Chile en 38 1|5.

5.a CARRERA
Foch
Ver Paramount 4.a carrera.

Jornalero
Jueves (aprendiz) 1,400 en 139 y 2|5.

Liberato
Viernes (R. Ubilla) 400 metros en el Hipódromo Chile en 26 4|5, descanso y repitió en 25 4|5.

6.a CARRERA
Borelli
Jueves (V. Jara) una vuelta a voluntad en 2.17 4|5.

Pilot
Jueves (R. Sepúlveda) vuelta y 200 en 2.31 3|5, pasando la primera vuelta en 2.17.

Perval
Viernes (U. Ibarra) 800 a voluntad en 54 2|5, descanso y repitió 1,000 metros en 1.7 3|5.

Melibea
Viernes (O. Lanzoni) vuelta en 2.22 2|5.

7.a CARRERA
Paltanas
Ver L. J. en la 3.a carrera.

Murga
Jueves (aprendiz) 1,000 metros en 1.8 3|5.

Landrú
Jueves (P. Silva) 1,400 metros en 1.36.

Maximalista
Jueves (R. Olave) 1,400 en 1.35.

Kolipí
Jueves (aprendiz) y Lontué (U. Ibarra) 1,200 en 1.24 2|5, llegando iguales.

Kadijah
Viernes (V. Jara) 600 a voluntad en 41 2|5.

Alnero
Viernes (R. Olave) al carrerón 1,400 metros en 1.39.

AFICIONADOS AL RADIO

manden a cargar sus baterías al "TALLER PRIMUS", Morandé 637

SERVICIO RAPIDO Y BARATO

HABANOS
SELECTOS XXXX
$80 $60
YoFumo
REINA VICTORIA

SÉRIE SPÉCIALE
CRÈME DE JAVA
A. BOURJOIS

Crema JAVA
de BOURJOIS
28 Place Vendôme Rue de la Paix PARIS
Casilla 1495 — VALPARAISO — O'Higgins 72-76

El Frasco $ 4.=
DESPUES DE USAR CREMA JAVA
USE POLVOS JAVA

CLUB HIPICO —:— Domingo 11 de Julio de 1926

PRIMERA CARRERA, A LA 1.30 P. M. — Premio ROMANOFF. — 1,300 metros.—De Remate. — Para caballos que re remataren en $ 6,000. — Peso: 58 kilos. — Descargo de 2 kilos por cada $ 1,000 menos de avalúo. — Recargo de 3 kilos a los ganadores, desde el 4 de Abril de 1926. — Inscripción: $ 35. — Premio: $ 3,500 al 1.o

PREPARADOR	DUEÑO	NOMBRE	PESO	EDAD	SANGRE	PADRE	MADRE	TRAJE DEL JINETE	JINETES PROBABLES
E. Rodrigues	El Amigo	1 Gin Cocktail	61	5	F	Mustafá	Grivoise	Rosado cuello, puños y g. azul	G. Martínez
R. Ramírez	Arribano	2 Tumbe	58	6	F	Olascoaga	Kirry	Verde y salmón listado	J. Vergara
E. Ulloa	Matorral	3 Matorral	56	6	F	Altanero	Valenciana	Lacre, Alamares, bras. y g. acero	No corre
P. Polanco	A. Kurte	4 Torreón	55	5	F	Lovelace	Green Cap	Amarilla anillos azules g. amarilla	S. Villanueva
E. Rodrigues	I. Valdebenito	5 Mi Vida	53	4	F	Bishop	Azotea	Celeste ad. neg. g. azul	Tal vez no corre
L. Aravena	J. A. Quinteros	6 Tarnopol	53	7	7|8	Turín	Euskara	Verde m. y g. acre	E. Rebolledo
A. Huerta	A. Huerta	7 Grenoble	50	6	F	Comisario	Luía	Cereza cruz negra, gorra cereza	U. Ibarra
J. Méndez	T. Ruiz	8 Last Gift	50	7	F	Barsac	Orgullosa	Celeste bras. y g. negros	R. Sepúlveda
J. Madrid	J. Jorquera	9 Madagascar	50	7	F	Burgomaster	Alhucema	Bronce, solferino, bronce	C. Santelices

SEGUNDA CARRERA, A LAS 2 P. M. — Premio ROSICLER. — 1,300 metros. — Para potrillos de 3 años, nacidos en Chile, que no hayan ganado. — Peso: 56 kilos. — Inscripción: $ 45. — Premio: $ 4,500 al 1.o

PREPARADOR	DUEÑO	NOMBRE	PESO	EDAD	SANGRE	PADRE	MADRE	TRAJE DEL JINETE	JINETES PROBABLES
J. B. Ramírez	El Manzano	1 Alvinzi	56	3	F	Marte	Vaya	Tango, m. tango con an. v. g. tan.	R. Hernández
Alf. Gonzáles	M. R. Troncoso	2 Don Berto	56	3	31|32	Pillastre	R. and White	Azul m. lacres g. oro	R. Piérola
D. Sandoval	E. Bouquet	3 El Diecinueve	56	3	F	Buñuelo	Baratija	Blanco y azul en ruedas g. col.	L. Fuentes
J. Vaccaro	Flemington	4 Flemington	56	3	F	Ugolin	Wansbeck	Celeste cruz y an. neg. g. celeste	W. Fuentes
L. A. Bentites	Binador	5 Greenback	56	3	F	Burlesco	Bee's Wedding	Terracota g. azul	R. Sepúlveda
J. Ramírez	Justicia	6 Khan	56	3	F	Hors Pair	Belicosa	Rosado banda morada	A. Gutiérrez
F. Galvan	Limited	7 Kiddow	56	3	F	Hors Pair	Damsel	Gris perla g. negra	M. Rojas
D. Yáñez	Quillota	8 Orestes	56	3	F	El Tango	Viana	Blanca palotes lacres	M. Vera
P. Marchessini	La Broma	9 Pilgrim	56	3	F	Ugolin	Peregrina	Azul lunares amarillos g. negra	G. Martínez
R. Cárdenas	Amsterdam	10 Pipirigallo	56	3	F	Pasteur	Semifusa	Naranja lunares negros	R. Olave
I. Espinosa	Partenope	11 Pour Q. Pas	56	3	F	Pibe	Guinea	Verde braz. blancos g. lacre	A. Aránguiz
Ig. Yáñez	Ig. Yáñez	12 Trianón	56	3	F	Burgomaster	Transmute	Rosado y celeste listado	V. Jara

TERCERA CARRERA A LAS 2.30 P. M.— Premio REVERIE.— 1,300 metros.— Para potrancas de 3 años, nacidas en Chile, que no hayan ganado.— Peso: 54 kilos.— Inscripción: $ 45.— Premio: $ 4.500 a la 1.a

PREPARADOR	DUEÑO	NOMBRE	PESO	EDAD	SANGRE	PADRE	MADRE	TRAJE DEL JINETE	JINETES PROBABLES
P. Polanco	Curimón	1 Doramita	54	3	F	Eclair II	Dorama	Naranja y negro a cua. g. negra.	S. Villanueva
Ig. Yáñez	Ig. Yáñez	2 F. de Amor	54	3	F	Antaño	Flor de Amor	Rosado y celeste listado.	V. Jara
R. Piérola	Tricolor	3 G. Blanca	54	3	F	Ugolin	Valsouria	Azul m. blanco y col. g. colorad.	R. Piérola
A. Rodrigues	El Oromo	4 La Riviera	54	3	F	Olascoaga	La Presilla	Amarilla faja, braz. y g. rosada.	L. Torrealba
F. Guzmán	Sta. Isabel	5 L. J.	54	3	F	Aventurero	Fuga	Solf. cel. y verde en rd. g. solf.	M. Vera
L. Navarro	Tangolaya	6 Magdala	54	3	F	El Pícaro	My Gal	Amarilla m. granate g. verde.	R. Ubilla
J. Rodrigues	Burlesco	7 Mantua	54	3	F	Burgomaster	Australia	Lacre, alamares oro g. lac. c. or.	F. Fuentes
Esaú Ulloa	Basilea	8 Melodía	54	3	F	Cautín	Marionette	Azul m. negras g. lacre.	M. Rojas
M. Reyes	Scaramouche	9 Pichincha	54	3	F	Pibe	Miss Olga	Morado m. y g. naranja.	E. Rebolledo
R. Cárdenas	Amsterdam	10 Podgoritza	54	3	F	Antaño	Pintade	Naranja, lunares y g. negra.	R. Olave
F. Rojas	P. Marín	11 Vigésima VII	54	3	F	Buñuelo	Saint Maissie	Violeta m. y g. negra.	J. Calderón

CUARTA CARRERA, A LAS 3 P. M.— Premio . . . . .— 1,500 metros.— Para caballos que no hayan ganado más de $ 10.000.— Handicap.— Inscripción: $ 35.— Premio: $ 3,500 al 1.o

PREPARADOR	DUEÑO	NOMBRE	PESO	EDAD	SANGRE	PADRE	MADRE	TRAJE DEL JINETE	JINETES PROBABLES
D. 2.o Díaz	Alcazar	1 Caonabo	60	4	F	Marcosol	Q. Mary	Acero alamares y g. lacre.	R. Hernández
E. Rodrigues	Puloyo	2 Facchino	54	4	F	Fío	Farabutti	Blanca anillos y gorra cereza.	G. Martínez
I. Yáñez	Ig. Yáñez	3 Foguista	53	4	F	Campanazo	F. Du Jole	Celeste y rosado listado.	V. Jara
M. Baeza	Le Nabab	4 Le Nabab	53	4	F	Altanero	Infantita	Amarillo m. y g. café.	E. Rebolledo
Art. Muñoz	L. A. Gonzáles	5 Zancajo	53	5	F	Sumbar	Sinfonía	Oro y negro en ruedas.	S. Villanueva
Art. Rodrigues	El Oromo	6 Zona Seca	52	5	F	Mustafá	Argenteuse	Amarilla faja braz y g. rosada.	L. Torrealba
L. G. Gómez	Siberia	7 Imponente	52	5	F	Campanazo	Isolina	Naranja m. verde.	R. Olguín
Alf. González	M. R. Troncos	8 Italiana	49	3	7|8	Pillastre	Juguetona	Azul eléct. alam. oro m. lac. g. oro	R. Piérola
D. López	D. López	9 Paramount	49	4	F	Pasteur	Doncella	Lacre, blancas braz azul g. azul.	P. Silva
P. Medina	P. Medina	10 La Montespán	46	5	F	Calvito	Lunga	Azul, amarillas, morada.	R. Sepúlveda
F. Galván	Limited	11 Jamás	44	4	A	Old Boy	Agata	Gris perla gorra negra.	M. Rojas
J. Ramírez	La Turbina	12 Bellísima	43	4	F	Burlesco	Bonitilla	Blanco, puños y g. morada	O. Lanzani
J. B. Castro	Indígena	13 Quidia	42	5	F	Dominguito	Queen May	Morada g. oro.	N. N.
D. Galaz	Izarra	14 Artobero	41	6	F	Mustafá	Muscade	Bl. estr. verde, g. lacre.	J. Carrasco
P. Boncerio	L. A. Pavon	15 Cecilita	41	6	1|2	Simoun	Chilena	Blanco cruzado aromo.	P. Valderrama
A. Castro	J. Borda	16 Kintamo	40	6	F	Altanero II	Celsa	Celeste y naranja en ruedas.	R. Sepúlveda
A. Luna	El Milagro	17 Ugombo	40	4	1|2	Ugolín	Chilena	Salmón lunares negros g. blanca.	No corre

QUINTA CARRERA, A LAS 3 .30 P. M. — Premio RAMPART. — 1,400 metros. — Para todo caballo ganador. — El top weight no excederá de 60 kilos. — Handicap. — Inscripción: $ 35. — Premio: $ 3,500 al 1.o

PREPARADOR	DUEÑO	NOMBRE	PESO	EDAD	SANGRE	PADRE	MADRE	TRAJE DEL JINETE	JINETES PROBABLES
D. Sandoval	G. Anguita	1 Mala Nueva	54	4	F	El Tango	Mala Noticia	Oro viejo, cue. pu. y g. blanca	M. Núñez
M. Reyes	E. Vargas S.	2 Straggler	54	5	F	Stolypin	Intrinsic	Negro, cruz y gorra verde	E. Rebolledo
A. Zúñiga	A. Zúñiga	3 Villapín	54	5	F	Last Reason	Teresa	Café, mangas, braz. y g. lacre	U. Ibarra
J. Ramírez	Parsifal	4 Liberato	5[illegible]	5	F	Eclair	Edelweis	Castaño, gorra negra	C. Sagredo
P. Polanco	A. Kurte	5 Jornalero	52	4	F	Fío	Libiana II	Amarilla, anillos az. g. amarilla	S. Villanueva
J. Ramírez	Naides	6 Naides	52	5	F	Campanazo	Novelesca	Gris perla, mangas y g. oro	C. Santelices
J. Méndez	T. Ruiz	7 Foch	47	6	F	Siberién	Briguitte	Celeste, braz. y gorra negros	R. Sepúlveda
J. B. Ramírez	La Luna	8 Güira	46	6	F	Comisario II	Royal Red	Negro, bot. oro, g. lacre, b. oro	P. Olguín
R. Cárdenas	R. Cárdenas	9 Altachín	44	6	A.A.	Altanero	Chinchilla	Rosado, mangas y gorra blanca	R. Olave

SEXTA CARRERA, A LAS 4 P. M.—Premio RED ROSE.—2,300 metros. — Para caballos que no hayan ganado en distancia mayor de 1,600 metros. — Handicap. — Inscripción: $ 45. — Premio: $ 4,500 al 1.o

PREPARADOR	DUEÑO	NOMBRE	PESO	EDAD	SANGRE	PADRE	MADRE	TRAJE DEL JINETE	JINETES PROBABLES
E. Fuentes	Ebeache	1 Mi Nena	56	4	F	Alum	Regina III	Verde alam. y g. negra	W. Fuentes
J. Rodrigues S	Burlesco	2 Borelli	54	4	F	Al. Sturdee	Brújula	Lacre alamares oro	V. Jara
A. Huerta	A. Huerta	3 Perval	50	5	F	Olascoaga	Sencillez	Cereza cruz y g' negra	U. Ibarra
J. Chamorro	J. Chamorro	4 Palestro	46	4	F	Pasteur	Grisette	Rojo alam. cu. p. y g. oro	L. Torrealba
E. Emeres	Beyond	5 Obsequio	44	5	F	Estribor	Oblea	Azul gorra rosada	P. Silva
J. Celpa	El Peral	6 Mlle. Clermont	43	4	F	Tracy le val	My Lady	Lacre alam. pio. g. lacre	R. Rice
J. B. Ramírez	Dufour	7 Discutido	42	5	F	Eclair	La Victoire	Rojo ama. y verde listado	O. Lanzoni
E. Polanco	O. Correa C.	8 Pilot	41	6	F	Altanero	Prosa	Blanco.	R. Sepúlveda
D. Fuentes	R. Pizarro	9 Melibea	40	4	F	Last Reason	Oroya	Oro y verde listado	O. Sepúlveda

SETIMA CARRERA, a las 4.30 P. M.— Premio ROSE LEAF— 1,400 metros.— Para todo caballo ganador.— Handicap.— El top weight no excederá de 60 kilos.— Inscripción: 35 pesos.— Premio: $ 3,500 al 1.o

PREPARADOR	DUEÑO	NOMBRE	PESO	EDAD	SANGRE	PADRE	MADRE	TRAJE DEL JINETE	JINETES PROBABLES
F. Guzmán	Santa Isabel	1 Paltanas	59	5	F	Olascoaga	Valsouria	Solferino, Celst. y v. en r. g. sol.	M. Vera
J. B. Castro	C. Amaro	2 Kadijah	55	6	F	El Tango	Kettleness	Granate, m. azul, g. blanca	V. Jara
R. Díaz	Jam	3 Murga	50	4	F	Last Reason	Cachucha	Tango, gorra negra	E. Rebollede
G. de la Cerda	Triunfo	4 Palisandra	50	5	F	Pirapó	Doncella	Amarillo, brazalete y g. turquesa	R. Rice
J. Madrid	J. Jorquera	5 Azpeitia	49	6	F	Altanero II	Catherinette	Bronce bot. y gorra solferino	C. Santelices
L. A. Figueroa	Pocochay	6 Kolipí	47	6	F	Last Reason	Cachucha	Rosa seca, g. negra.	U. Ibarra
P. Polanco	El Litre	7 Landrú	47	5	F	Last Reason	Meridiana	Rosado, m. y g. celeste	P. Silva
R. Cárdenas	R. Cárdenas	8 Alnero	46	5	F	Altanero	Vain	Rosada, blancas, blanca	R. Olave
M. Portuguez	Río Oro	9 Maximalista	45	4	F	Altanero	Kost	Azulino, g. negra borla oro	R. Sepúlveda

PRONOSTICOS DE ALGUNOS DIARIOS Y REVISTAS PARA LA REUNION DE LA TARDE DE HOY EN EL CLUB HIPICO.

DIARIOS Y REVISTAS	1.a carrera	2.a carrera	3.a carrera	4.a carrera	5.a carrera	6a. carrera	7.a carrera
LA NACION	Gin Cocktail Torreón	Greenbach Orestes El Diecinueve	Mantua Pichincha Melodía	Paramount Italiana Zancajo	Straggler Naides Liberato	Perval Borelli Pilot	Murga Landrú Maximalista
LOS TIEMPOS	Gin Cocktail Torreón	El Diecinueve Orestes Greenbach	Mantua Pichincha Melodía	Paramount Italiana Zancajo	Straggler Naides Liberato	Pilot Borelli Perval	Murga Landrú Maximalista
LA HUASCA	Gin Cocktail Torreón	Trianon El Diecinueve Flemington	Mantua Pichincha Vigésima 7.a	Zancajo Paramount Italiana	Villapín Naides Straggler	Perval Borelli Obsequio	Palisandra Murga Kadijah
EL BRUJO	Torreón Gin Cocktail Madagascar	Trianon Greenbach Orestes	Pichincha Mantua Vigésima 7.a	Paramount Zancajo Italiana	Jornalero Straggler Mala Nueva	Borelli Perval Mi Nena	Murga Palisandra Azpeitia

Ford

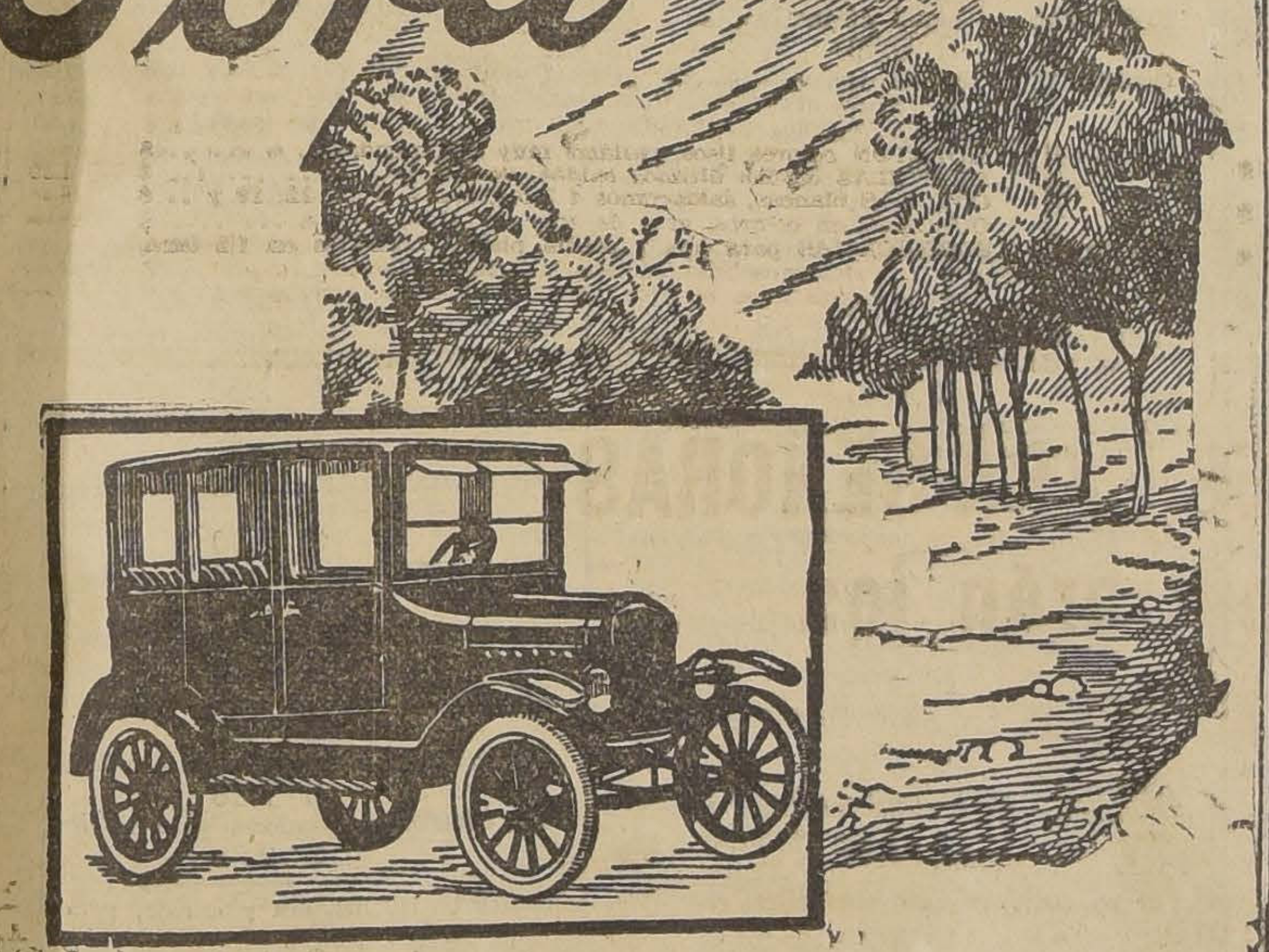

AL ALCANCE DE TODOS

Si usted desea poseer un automóvil y no tiene fortuna forzosamente tiene que pensar en un Ford, su precio está al alcance de todos, puede comprarse con la economía de un corto tiempo.

El Sedan es un coche elegante, cómodo, fácil de manejar y principalmente BARATO. Pídanos una demostración, sin ningún compromiso de su parte

Nuestros Agentes Autorizados gustosamente darán a usted todos los datos que necesite y le indicarán cuál es el modelo que más le conviene.

Ford Motor Company

EXPOSICION 1240—SANTIAGO

La Mueblería "La República"

Ha trasladado su almacén de ventas al extenso y cómodo local en

CALLE BANDERA 554-556

donde existe modelo de muebles modernos que ofrece a precios reducidos con

GRANDES FACILIDADES DE PAGO

EXPOSICION ANUAL DE GENEROS Y ROPA BLANCA

Sección Géneros Blancos

GUANTES para fricciones, a	$ 0.90
PAÑOS 1|2 hilo para platos, a	$ 1.80
PAÑOS de moletón para pisos, a	$ 1.90
TOALLAS blancas felpudas, a	$ 1.85
VICHY francés para delantales, a	$ 3.20
BRILLANTINA blanca, a	$ 3.90
[illegible]RO de color, a	$ 3.90
PAÑUELOS para niños, la 1|2 docena, desde	$ 2.40
PAÑUELOS para señoras, la 1|2 docena, desde	$ 4.90
PAÑUELOS para caballeros, la 1|2 docena, desde	$ 3.80
SERVILLETAS 1|2 hilo, para té, la 1|2 docena, desde	$ 2.90
SERVILLETAS algodón, mesa, la 1|2 docena, desde	$ 8.90
DAMASCO para manteles, el metro, desde	$ 8.90
PISOS para copas, desde	$ 1.10

FUNDAS para almohadas, rico lienzo, desde	$ 2.10
SABANAS en rica crea, para 1 1|2 plaza, desde	$ 11.30
SABANAS en rica calidad, extra, 1 1|2 plaza, desde	$ 14.90
SABANAS felpudas para baños, desde	$ 12.90
MANTELES fantasía para té, desde	$ 4.60
MANTELES para mesa, desde	$ 21.80
JUEGOS de manteles y servilletas, para té, desde	$ 39.80
VISILLOS de novedad, el metro, desde	$ 2.80
OPAL finísimo, colores de novedad, desde	$ 5.90
POPELINA hilo y seda, el metro, desde	$ 6.90
PERCAL 1|2 hilo para camisas de hombre, desde	$ 2.90
SERVILLETAS felpudas para niños, desde	$ 1.90

LIENZO DE LA CASA, la pieza de 10 metros, $ 16.90

DEBIDO A LAS LLUVIAS

— HACEMOS UNA —

Reapertura de nuestra

Exposición

CON NUEVAS Y

GRANDES REBAJAS

NO OLVIDE que NUESTRAS RECLAMES SON VERDADERAS Y QUE SUS COMPRAS SERAN DE POSITIVA ECONOMIA

SECCION LENCERIA

SECCION ROPA BLANCA

BABEROS de piqué afranelado y festón, a	$ 0.90
CAMISITAS de nansou, con encajes, a	$ 1.60
PAÑALES en rico madapolán, a	$ 1.90
PALTOCITO de piqué afranelado, a	$ 1.90
GORRITAS de piqué afranelado, a	$ 0.90
GORRITAS de lencería fino con encajes, a	$ 2.90
CAMISAS de día en bramante fino para niñitas, desde	$ 3.25
CALZONES en bramante fino, para niñitas, desde	$ 3.25
CAMISAS de noche, en bramante fino, para niñitas, desde	$ 5.80
CORPIÑO-Enagua, en bramante fino, para niñitas, desde	$ 4.80
CAMISAS de día en madapolán con sesgos de color, desde	$ 4.90
CAMISAS de día en madapolán lavado, con bordados, desde	$ 5.80
CALZONES en madapolán, con bordados y sesgos, desde	$ 4.90
CALZONES en madapolán, con bordados, desde,	$ 5.80
CAMISAS de noche, en madapolán, con bordados, desde	$ 8.90
CAMISAS de noche, en madapolán, con bordados, desde	$ 9.90
CAMISAS de noche, en madapolán, con bordados a mano, desde	$ 12.80
COMBINACION-ENAGUA, con bordados máquina, desde	$ 9.90
COMBINACION-CALZON, con bordados máquina, desde	$ 11.90

DELANTALES

EN BRIN de hilo, forma holandesa para niños, a	$ 2.90
EN BRIN de hilo, color, forma mamelucos con monitos, [illegible]	$ 5.90
EN BRIN de hilo, fantasía con mangas para niños, a	$ 6.90
EN BRIN de hilo, fantasía, forma de novedad, para niños, a	$ 7.50
EN MADAPOLAN lavado para el servicio, a	$ 2.70
EN MADAPOLAN lavado, con pechera, para el servicio, a	$ 5.50
EN VICHY para la cocina, desde	$ 2.50
EN PERCAL fantasía, para señoras, a	$ 2.50
EN SATIN fantasía para señoras, a	$ 4.50
EN CRETONA fantasía, para señoras, a	$ 7.50
EN CRETONA fantasía, para señoras, a	$ 9.80
GORRAS de organdí y encaje, para dormir, a	$ 4.90
GORRAS de opal fino con encajes, para dormir, a	$ 7.90
GORRAS de tul fantasía, con encajes, para dormir, a	$ 9.80

JUEGOS DE ROPA BLANCA
BORDADOS A MANO, desde $ 32.80

CASA MUZARD

(Orden exclusiva)

VALIOSA PROPIEDAD EN CALLE AHUMADA

SE ADQUIERE CON SOLO $ 100,000

Saldo en otras propiedades
y tomando deuda hipotecaria

No pierda esta oportunidad

Regia propiedad en la mejor ubicación. Dos grandes almacenes apropiados para casa comercial, y dos regias casas muy espaciosas, para casa residencial. La propiedad se entrega produciendo un ocho por ciento, libre de gastos de contribución y servicio de deuda hipotecaria. Se vende por partición.

MAYORES DATOS Y PLANOS:

MIGUEL FUENZALIDA B.

1061 — MONEDA — 1061

FERROCARRILES DEL ESTADO

Solicítanse propuestas públicas para el día 10 de Agosto próximo, para el suministro, durante cinco años, de todo el oxígeno que esta Empresa necesita para su servicio.

Bases y antecedentes en la Sección Pruebas del Departamento de Materiales y Almacenes (Estación Alameda).

Santiago, Julio 6 de 1926.

EL JEFE DEL DEPARTAMENTO DE MATERIALES Y ALMACENES

Liquidación

$ 36 el par

Todas las personas
de buen gusto
y económicas, deben aprovechar la verdadera ocasión en
comprar

CALZADO IMPORTADO A $ 36 EL PAR

para señoritas y caballeros, directamente a los representantes de la fábrica, calzado que en cualquiera zapatería cuesta 70 pesos.

Huérfanos 1059,
Ofic. 4

Ocasión

Ganga

ARRENDAMOS ESPLENDIDA CASA

SAN ANTONIO 446 — CANON: $ 1,200 MENSUALES

2 OFICINAS ESPACIOSAS EN BANDERA 230
— CANON: $ 400 MENSUALES LAS DOS —

Tratar: SUC. ARTURO CLARO PRIETO
BANDERA 230

CONCURSOS

Llámase a concurso a fin de proveer, en propiedad, los siguientes cargos en el Instituto Comercial de Antofagasta:

Profesor de Geografía, con 11 horas semanales de clases; y

Profesor de Gimnasia, con 6 horas semanales.

Los interesados deberán presentar sus diplomas y demás antecedentes que acrediten su idoneidad, a la Visitación de Enseñanza Comercial, Amunátegui 142, de 2 a 5 P. M., o remitirlos por Correo, a Casilla 3518, hasta el 30 del actual.

Santiago, 9 de Julio de 1926.

FABRICACION
DE CAJONES
Y JABAS PARA FRUTAS

Tenemos para entrega inmediata Cajones Vineros y Litreros.

"LA REPUBLICA"
BARRACA Y FABRICA
NO 182, PARQUE DOMEYKO 2354.— TELEFO-

CARBON AUSTRALIANO

DE PRIMERA CALIDAD,
OFRECEMOS PARA ENTREGA
INMEDIATA POR GRANDES Y
PEQUEÑAS PARTIDAS

FRATELLI CASTAGNETO
DELICIAS ESQ. SAN MARTIN

Hipódromo Chile

LAS CARRERAS DE LA MAÑANA DE HOY — APRECIACIONES Y PRONOSTICOS.

Un programa interesante se desarrollará en la mañana de hoy en el Hipódromo Chile, pero desgraciadamente el mal tiempo restará concurrencia a una reunión, que bien se merecía tener un buen público.

Destinada para cuatro y más no ganadores y sobre una distancia de 1,200 metros, es la prueba inaugural en que Imponente y Pisaverde no cumplirán su anotación.

Polenka, que ha tenido buenas figuraciones en esta clase de pruebas y que el Domingo corrió discretamente en la carrera ganada en el Club Hípico por Maximalista, es la carta más digna de crédito.

Para los placees señalamos a Aquelarre y Antu Cuna, que parecen ser los menos malos dentro del resto del lote.

En el premio Sipilco, sobre 1,400 metros, se le presenta una nueva oportunidad a Toqui para anotarse un triunfo. El hijo de El Tango se ve en gran condición y dada la forma en que ganó en su última presentación, debe volver a imponerse.

Para escoltar a nuestro favorito nos gustan Artobero, que viene a correrse una fija desde el Club Hípico, y Sixpence, que el Domingo fué buen segundo de Istria.

Entre Latria, Zambombo, Itay Tué, Clarilla, La Ratera y Achao debe buscarse el ganador de los 900 metros del premio Puente Alto.

La elección es cuestión de suerte y sin mayores comentarios, nos decidimos por Latria para el puesto de honor, asignándole los siguientes lugares a Zambombo y Clarilla.

De los 900 metros del premio Panimávida, han desertado Chalinga, Artagnan, Gouvernant y Gonesse.

La carrera parece estará reducida a un match entre Naftha y el potrillo Viareggio y aunque dicen que éste es muy corredor, nos inclinamos por la yegua, que en sus aprontes se ha visto sobresaliente. Los puestos del placé se los dejamos a Viareggio y Corfú, otro potrillo que es bueno.

Brava carrera es el premio Octay sobre 1,500 metros, en que es porbable que corra Liberato, cuyo estado es tan sobresaliente y que en caso que continúe la lluvia no irá al Club Hípico a cumplir un compromiso muy favorable que tiene.

Nuestro favorito es Fan Fan, que escasamente cayó batido el Domingo por Palisandra y que conserva su buena condición. Los placees se los dejamos a Liberato y Peña Blanca.

De los 1,500 metros del premio Concón, han desertado Tarnopol, Pilot y Obsequio, que tenían bastante opción.

Por las carreras que detrás de Zapatilla y Alárida, produjo en una ocasión y otra detrás de Curilafquén, nos gusta Gomalaca para ganador, dejándole los placees a Castor y Omikron.

Se clausura la reunión con el premio Traiguén, handicap sobre 1,400 metros, en que no cumplirán su inscripción Tarnopol y Paramount, que correrán en el Club Hípico.

Banderolo, cuyas tres últimas presentaciones han sido otras tantas victorias, es nuestro candidato y para escoltarlo señalaremos a Zona Seca y Picaronera.

RESUMEN

1.a carrera. — Polenka, Aquelarre y Antu Cuna.

2.a carrera. — Toqui, Artobero y Sixpence.

3.a carrera. — Latria, Zambombo y Clarilla.

4.a carrera. — Naftha, Viarreggio y Corfú.

5.a carrera. — Fan Fan, Liberato y Peña Blanca.

6.a carrera. — Gomalaca, Castor y Omikron.

7.a carrera. — Banderolo, Zona Seca y Picaronera.

HABANOS SELECTOS $0.80
HABANOS XXXX $0.60
Yo Fumo
Reina Victoria

REMATE EN EL HIPODROMO CHILE

Hoy, después de la quinta carrera, serán rematados en el paddock del Hipódromo Chile, por disolución de sociedad, los caballos Trifulca y Lantenac, garantidos como sanos y en completo training.

Trifulca es hija de Billy Boy y Triaca, recién entrada a los cinco años, y en su campaña se ha destacado como uno de los elementos más veloces de la cancha. Es ganadora de seis carreras y de más de $ 10,000 en premios.

Lantenac, hijo de Lovelace y La Tapera, es un buen elemento en distancias medias, y ha ganado más de $ 16,000 en premios y seis carreras.

A los propietarios de stud se les presenta hoy una buena oportunidad de adquirir un par de elementos de positivo valer y con un amplio programa.

El principio del fin

A mis amigos y relaciones

El 30 de Junio último he sido notificado de una sentencia de primera instancia, expedida por el Juzgado Militar de Valdivia, en el inicuo proceso que se me instruyó en Agosto de 1925 y cuyo origen, y algunas de sus más sugestivas incidencias, son del domnio público en Temuco, por haberlas comentado la prensa local.

Son pertinentes a mi objeto de ilustrar el criterio de las personas que de una u otra manera me han acompañado con sus simpatías en la lucha que, inquebrantablemente, vengo sosteniendo en defensa de mi buen nombre, por el momento, los siguientes considerandos de ese curioso documento:

1.o QUE SE ACEPTAN LAS TACHAS DEDUCIDAS EN CONTRA DE LOS TESTIGOS, COMANDANTE ALFARO Y TENIENTE EN RETIRO, Sr. OSSES, A VIRTUD DE LO DISPUESTO EN LOS NUMEROS 8.o Y 11 DEL ART. 488 DEL CODIGO DE PROCEDIMIENTO PENAL;

7.o QUE, TAMPOCO SE HA COMPROBADO, EN FORMA ALGUNA, QUE EL CAPITAN CONTARDO, HAYA SUSTRAIDO, MALVERSADO O DADO OCASION A LA PERDIDA DE LOS FONDOS QUE APARECEN COMO DEFICIT, EN LA ADMINISTRACION DE VALORES DEL ESCUADRON DE CARABINEROS TEMUCO;

9.o QUE, EN CONSECUENCIA, A VIRTUD DE LO DISPUESTO EN LOS ARTS. 1.o Y 2.o DEL CODIGO PENAL y 2314 DEL CODIGO CIVIL, EL CAPITAN CONTARDO DEBE ESTIMARSE COMO AUTOR DE CUASI DELITO, Y, POR LO TANTO Y VISTO LO DISPUESTO EN EL ART. 30 DEL CODIGO DE PROCEDIMIENTO PENAL COMO RESPONSABLE DE LOS PERJUICIOS CAUSADOS POR SU CULPA.

VISTO, ADEMAS, LO DISPUESTO EN EL ART. 484 DEL CODIGO DE PROCEDIMIENTO CIVIL, SE CONDENA AL CAPITAN LUIS F. CONTARDO, COMO RESPONSABLE DE CUASI DELITO, A DEVOLVER A LA ADMINISTRACION DE VALORES DEL ESCUADRON TEMUCO, LA SUMA DE $ 3.107.43, ETC.

LOGICA SUI-GENERIS. ¡Usted, tiene la razón, pero siempre va preso!

Menos mal que mi honor ha quedado a salvo.

El señor Fiscal, Mayor de Carabineros, don Luis Contreras Mardones, dictaminando en el proceso— en el cual fué legalmente recusado por el suscrito y condenado por la Comandancia General de Armas de Cautín, en mérito de la querella criminal que interpuse en su contra por la odiosa agresión de hecho de que me hizo víctima en la sala de su despacho hallándose funcionando el tribunal—en una luminosa vista Fiscal, fruto de sus profundos conocimientos jurídicos, me condenó a cinco años y un día de presidio, y las accesorias correspondientes, por el delito comprobado por él a su manera, de haber malversado el Capitán Contardo, los fondos defraudados entre el 1.o y el 12 de Diciembre de 1924, POR EL OFICIAL HABILITADO de esa época, "cuyo nombre se sabe aunque se calla".

LA ILTMA. CORTE MARCIAL DE VALDIVIA, deberá pronunciarse en breve sobre la apelación que tengo deducida, y, si fuera necesario, la EXCELENTISIMA CORTE SUPREMA, dirá oportunamente la última palabra en este asunto, puesto que solamente hemos llegado, por ahora, al principio del fin.

Para terminar, confieso que desgraciadamente carezco de la abnegación suficiente para condescender con la imperativa intimación de que, DEBO ESTIMARME COMO AUTOR DE CUASI DELITO.

Abomino de las partijas, y de toda clase de componendas, en materia de delicadeza personal. Además, aunque quisiera ser complaciente, allanándome, por un piadoso espíritu de conmiseración, a cubrir de mi peculio la cantidad SUSTRAIDA POR UN PUNGA INFELIZ, en mis deseos de no infamar a sus hijos desventurados, de nada le serviría mi estéril sacrificio; con él, no devolvería la honra al pícaro que defraudó la Caja, y que abusando de mi buena fe, y de la noble amistad que en mala hora le dispensé, repitió conmigo en lo moral el atentado BIBLICO DE CAIN...

Y, por otra parte la justicia no permitiría, seguramente, la consumación de tal suplantación de responsabilidades, por cuanto la EXCELENTISIMA CORTE SUPREMA, ha sentado la siguiente jurisprudencia:

"Gaceta de los Tribunales", de 1912, t. 2, p. 1124, s. 1313. — "LA EXISTENCIA DE UN DEFICIT EN LA CAJA DE UNA OFICINA PUBLICA, CUYO VERDADERO ORIGEN Y MONTO NO PUEDEN DETERMINARSE, NO CONSTITUYE DELITO DE MALVERSACION, SI SE ESTABLECE QUE EL CAJERO NO USO, NO SUSTRAJO NI CONSINTIO QUE OTROS SUSTRAJESEN LOS CAUDALES PUESTOS A SU CARGO. (Casación, 22 de Octubre de 1912, con un voto en contra).

Esto es precisamente lo que ha dejado ampliamente establecido el considerando 7.o de la sentencia de primera instancia, preinserto.

Como todavía no se ha practicado por peritos, en forma oficial la revisión de las operaciones de Caja, correspondiente al 2.o semestre de 1924, pedidas por el INTERVENTOR, Mayor de Carabineros don Julio Ivars de Gayá, en la parte final del acta de entrega de valores hecha por el capitán Contardo al teniente Mancilla, en 15 de Junio de 1925, quiere decir que están en pie todas mis afirmaciones, que inútilmente se han pretendido desvirtuar con la violencia, con la calumnia, con la arbitrariedad e injusticia de que se ha hecho gala en la tramitación del proceso.

Esto demuestra que el fin perseguido no ha sido el de castigar a un delincuente ni de cautelar los intereses fiscales, sino consumar a mansalva el atentado de arrojar del Cuerpo de Carabineros a un oficial que tuvo la entereza de desenmascarar elementos malsanos y la osadía de resistir a la imposición de un capricho.

Por cuyo motivo se me arrojó a la calle y se me sometió a la más completa indigencia, privándoseme hasta de mi pensión de retiro, mientras que el delincuente goza de prebendas y de impunidad hasta ahora...

Santiago, Julio de 1926.

Capitán LUIS FERNANDO CONTARDO OYARCE,

Constitución N.o 61.

LA COMISION DE EDUCACION PUBLICA DE LA CAMARA DE DIPUTADOS

(antes llamada de Instrucción Pública), acordó en su última sesión hacer saber a las personas que tengan pendiente del estudio de la Comisión alguna solicitud de gracia, que se sirvan hacerse presentes ante la Comisión hasta el plazo del 4 de Agosto de 1926.

Las solicitudes de las personas que no cumplan con el requisito exigido anteriormente, se considerarán como que han perdido su oportunidad y serán, en consecuencia, despachadas por la Comisión en el sentido de pedir su rechazo o su envío al archivo, según se trate de proyectos del Senado, o de Mensajes o solicitudes presentadas a la Cámara.

Santiago, 8 de Julio de 1926.

GANGA UNICA: CON SOLO 45,000 PESOS

al contado, resto $ 820 mensuales, vendo valiosa propiedad compuesta de 10 casas, a dos cuadras de Franklin y San Diego. Produce actualmente 16,000 pesos anuales. Reconoce deuda a la Caja por $ 110,000. Carmen 703. Tratar con su dueño en San Antonio 289.

$ 42,000 GRAN LUJO, CASA MODERNA

gran hall, 7 piezas, construcción toda de ladrillo. Por intermedio de Caja Empleados Públicos u otra. Verla: Carmen 1297. Tratar con su dueño en San Antonio 289.

VERDADERAS OPORTUNIDADES

Casas de 20 a 30 mil pesos, con 5,000 pesos al contado y resto con mensualidades de $ 150 y $ 190, en San Francisco a dos cuadras de Franklin y un paso de camiones, Carmen 703. Tratar con su dueño en San Antonio 289.

CON SOLO $ 15,000 AL CONTADO,

saldo 6 años plazo, vendo 3 sitios en Cienfuegos a 40 metros de Alameda. Carmen 703. Tratar con su dueño en San Antonio 289.

GRANDES GANGAS

Con sólo 20 y 25,000 pesos al contado, resto $ 395 y $ 441 mensuales, vendo dos regias casas en Carmen a 6 cuadras de Alameda, construcción muy sólida y moderna, 9 piezas, gran hall, baño, 2 patios y subterráneo. La primera reconoce deuda a la Caja por $ 53,000 y la otra por $ 60,000. Tratar con su dueño, en San Antonio 289.

11—J.

HIPODROMO CHILE —:— Domingo 11 de Julio de 1926

PRIMERA CARRERA, A LAS 8.45 A. M. — Premio: "PAINE". — 1,200 metros. — Para caballos que no hayan ganado. — Peso de reglamento. — Descargo de un kilo por carrera perdi da en el Hipódromo Chile. — Inscripción: 15 pesos. — Premio: 1,500 pesos al primero.

PREPARADOR	DUEÑO	NOMBRE	PESO	EDAD	SANGRE	PADRE	MADRE	TRAJE DEL JINETE	JINETES PROBABLES
L. G. Gómez	Siberia	1 Imponente	61	5	F	Campanazo	Isolina	Naranja, m. verde	No corre
A. Luna	E. Molina	2 Lacre	61	5	F	Last Reason	Captivante	Azul. cruzado perla m. az. g. prl.	P. Rebolledo
J. Espinoza	Partenope	3 Old Chap	59	4	F	Olascoaga	Old Lady	Verde braz. blancos, g. lacre.	A. Garay
E. Emeres	E. Bravo	4 Voltaire	59	5	F	Burgomaster	Bretaña	Café y lacre listad, g. lacre.	R. Piérola
R. Pastene	M. A. Benavei	5 Antucuna	58	5	111/128	Pangullemu	Urfisa	Azul turqu., m. oro y g. blc.	E. Suárez
C. Acosta	Royal Fox	6 Cornetín	58	6	F	Mago	Costurera	Oro y azul por mit., g. azul.	E. Canales
C. Quezada	Botafogo	7 Mason	58	4	F	Jimmy	La Guale	Verde y blanco en ruedas.	L. H. Soto
A. Castro	J. Borda	8 Zozia	57	4	F	Duty	Prosa	Nja. y clt. en rds., m. clt. g. naj.	A. Aránguiz
Art. Muñoz	Limache	9 Jolly	56	4	F	Good Fellow	Sabandija	Blanco y neg. en ruedas, g. neg.	R. Olguín
L. Navarro	Constancia	10 Simplicisimus	56	4	F	Olascoaga	Sencillez	Azul alamrs. y g. negra.	R. Ubilla
P. Rojas	E. Donoso	11 Jack Pot	55	4	F	Last Reason	Empresa	Morada, gorra acero.	V. Fernández
M. Maldonado	Diana	12 Polenka	53	4	F	Marcosol	Andanza	Azul, m. morada, g. oro.	L. A. Morgado
S. Rojas	S. Rojas	13 Ronca	51	5	29/32	Constant	Ruca	Bco. y lac. en ruds., g. blanca.	M. Rojas
J. Rojas	A. del Pedregal	14 Le Bouquet	49	4	F	Olascoaga	La Petit Fleur	Blco. y gnda. p. mit., gorra ved.	P. Olguín
A. Guitienne	E. Flereau	15 Vigésima	49	4	F	Rigo	Viña del Mar	Lacre y oro en ruedas, g. oro.	G. Valencia
Propietario	V. Arriagada	16 Pisaverde	48	5	F	Orwin	Empresa	Azul, blancas, blanca.	No corre
F. Godoy	E. Cristi	17 Aquelarre	48	5	F	Lechuguino	Alice	Oro braz. y gorra verde.	R. Rice

SEGUNDA CARRERA, A LAS 9.15 A. M. — Premio "SIPILCO" — 1,400 metros. — Para caballos que no hayan ganado más de 10,000 pesos o que se rematen por 3,000 pesos. — Handicap. — Inscripción: 20 pesos. — Premio: 2,000 pesos al primero.

PREPARADOR	DUEÑO	NOMBRE	PESO	EDAD	SANGRE	PADRE	MADRE	TRAJE DEL JINETE	JINETES PROBABLES
C. Gómez	G. Toro	1 Linasol	58	4	F	Brazil	Boheme	Azul braz. amllos., g. azul.	L. A. Morgado
A. Guitienne	A. Flereau	2 Maravedí	55	6	F	Mago	Orbent	Amllo. y lacre, en ruedas.	C. Sagredo
D. Galaz	Izarra	3 Artobero	54	6	F	Mustafá	Muscade	Blco. estrll., verd., g. lacre.	F. Fuentes
L. Pinochet	L. Pinochet	4 Crimora	54	5	F	Burgomaster	Australia	Negra, amarillas, negra.	R. Ubilla
A. Castro	E. Amión	5 Toqui	54	6	F	El Tango	Isabela	Neg. braz. y g. ofelia.	A. Aránguiz
J. F. Salinas	J. Jorquera	6 Ispahan	53	6	F	Burlesco	Superiora	Bronce, solferino, bronce.	M. Zúñiga
D. Yáñez	D. Yáñez	7 Mochuelo	53	4	F	G. Stoessel	Olesa	Azul, blancas, blanca.	S. Villanueva
R. Valenzuela	E. Suárez	8 Tunca	52	4	F	Turín	Queen of the R	Caqui, g. negra.	No corre
J. B. Castro	Indígena	9 Indalicio	51	5	F	Fío	Belicosa	Morada, gorra oro.	P. Silva
R. Allen	Condal	10 Intuición	50	6	F	Burlesco	L'Astrée	O. y lac. listd., gorra lacre.	No corre
A. Luna	El Milagro	11 Ugombo	49	4	1/2	Ugolín	Chilena	Salmón, lunrs., ngrs. g. blanca.	L. Guzmán
P. Rojas	L. A. Vásquez	12 Sixpence	48	5	F	Fío	Damsel	Amilo., lunares y g. negra.	C. Santander
S. Rojas	S. Rojas	13 Eclicse	46	6	F	Billy Boy	Bengala	Blc. y lacr. en ruedas.	M. Rojas
A. Zúñiga	A. Zúñiga	14 Pif	46	5	F	Pirapó	Safo	Habana braz. y gorra lacre.	V. Fernándes
R. Amaro	L. Muñoz R.	15 Marga M.	40	5	F	Turín	Q. of the Ram	Caqui, alm. az., gorra amarilla.	R. Rice
A. Guerra	L. A. Castro	16 Ravachol	40	5	F	Hallinton Lad	Amica	Negra, celeste, lacre.	O. Sepúlveda

TERCERA CARRERA, A LAS 9.45 A. M. — Premio: "PUENTE ALTO". — 900 metros. — Para ganadores. — Handicap. — Inscripción: 15 pesos. — Premio: 1,500 pesos al primero.

PREPARADOR	DUEÑO	NOMBRE	PESO	EDAD	SANGRE	PADRE	MADRE	TRAJE DEL JINETE	JINETES PROBABLES
G. de la Cerda	F. Fernández	1 Trilum	63	6	7/16	Chileno	Gold Nut	Amila., lunares verdes.	J. Vergara
E. Ulloa	Lungarno	2 Latria	53	6	F	Last Reason	La Nonita	Gris, perla lunares y g. roja.	C. Sagredo
E. Polanco	E. Polanco	3 Zambombo	53	5	F	Sumbar	Pelusa	Solferino.	W. Fuentes
R. Pastene	M. A. Benaven	4 Itay Tué	52	5	F	Panguilemu	Farola	Azul turquesa, oro, blanca.	L. Torrealba
J. Ramírez	Dufour	5 Bat	51	5	F	G. Stoessel	Olessa	Amarilla, verde y rojo listado.	O. Marín
U. Duque	Urbión	6 Clarilla	49	5	F	Constant	Kirkdale	Salmón, m. y g. verde.	R. Olave
J. A. Castro	J. Borda	7 Jubol	43	4	F	Altanero II	Vinay	Nja. y clst. en rds., g. naranja.	A. Aránguiz
D. Yáñez	A. del Pedregal	8 Achao	43	4	F	Panguilemu	Monna Vana	Bca. y glda. por mtd., g. vrd.	R. Rice
L. G. Gómez	Siberia	9 La Ratera	41	5	F	Last Reason	Margot	Naranja, negras, verde.	O. Sepúlveda
A. Zúñiga	M. Gálvez	10 Flautín	40	5	7/8	Duty	Francisca	Amarillo y morado en ruedas.	R. Sepúlveda

CUARTA CARRERA, A LAS 10.15 A. M. — Premio: "PANIMAVI DA". — 900 metros. — Para ganadores. — Handicap. — Inscripción: 15 pesos. — Premio: 1,500 al primero.

PREPARADOR	DUEÑO	NOMBRE	PESO	EDAD	SANGRE	PADRE	MADRE	TRAJE DEL JINETE	JINETES PROBABLES
R. Pastene	M. A. Benaven	1 Chalinga	60	7	55/64	Longchamps	Lieja	Azul turquesa, m. oro g. blanca.	No corre
F. Godoy	V. Verdugo	2 Naphta	58	6	F	Julio César	Bencina	Verde est. y g. rosada.	F. Vergara
F. Galván	Limited	3 Itch	56	5	F	Old Boy	Baratura	Gris perla g. negra.	A. Gutiérrez
E. Emeres	Beyond	4 Allenby	54	5	7/8	Hassard	Alada	Azul, brz. roeds., gorra rosada.	R. Piérola
C. Quezada	Botafogo	5 Artagnan	54	5	F	Mustafá	Allegiance	Vde y bco. lstd, g. verde.	No corre
F. Peralta	Temuco	6 Gouvernant	49	3	F	Le Rappel	Silver Lassie	Azul cruzado oro, m. y g. azul.	No corre
D. Yáñez	D. Yáñez	7 Kamarad	49	5	F	G. Stoessel	Oremburgo	Azul, blancas, blanca.	R. Rice
S. Rojas	E. Araya	8 Gonesse	48	4	F	Olascoaga	Gonina	Lila lunares lacres.	No corre
R. Ramírez	R. Ramírez	9 Viareggio	48	3	A. A.	Marte	Ukrania	Az. elétr., cll. y pñs. lac., g. n.	C. Sagredo
P. Boncerio	Primavera	10 Corfú	46	2	F	Ródano	Atica	Rosa, m. y g. negra.	M. Rojas

QUINTA CARRERA, A LAS 10.45 A. M. — Premio: "OCTAY". — 1,500 metros. — Omnium Handicap. — Inscripción: 30 pesos. — Premio: 3,000 al primero.

PREPARADOR	DUEÑO	NOMBRE	PESO	EDAD	SANGRE	PADRE	MADRE	TRAJE DEL JINETE	JINETES PROBABLES
E. Emeres	O. Olivares	1 Náufrago	58	6	F	Crescendo	Regencia	Colorado oscuro, g. gris.	L. A. Zamora
L. Navarro	Tangolaya	2 Zan	53	5	F	Olascoaga	Lady Luve	Amarilla, granates, verde.	R. Ubilla
C. Morris	C. E. Riofrío	3 Peña Blanca	51	5	F	Pirapó	Merelle	Colord. cruz turq., g. turquesa.	L. A. Morgado
A. Muñoz	Palermo	4 Fan Fan	50	5	F	Pibe	Miss Olga	Amilo. braz. solf., g. solferino.	P. Olguín
D. Sandoval	M. Silva	5 Ja Ja	49	5	F	Julio César	La Pampa	Lacre y negro, por mitad.	P. Silva
J. Ramírez	Parsifal	6 Liberato	49	5	F	Eclair II	Edelweiss	Castaño, gorra negra.	C. Sagredo
R. Ramírez	R. Ramírez	7 Fullero	47	5	F	Altanero	Franqueza	Azul eléct. c. p. lacre y neg.	R. Olave
J. Donati	J. Donati	8 Kayukeo	45	6	F	Last Reason	Best Girl	Negro y rosado, en ruedas.	M. Rojas
A. Zúñiga	A. Arenas	9 Pichardín	42	5	F	Gallinelo	Punta Gruesa	Concho de vino, gorra marilla.	R. Sepúlveda

SEXTA CARRERA, A LAS 11.15 A. M. — Premio: "CONCON". — 1,500 metros. — Omnium. — Handicap. — Inscripción: 30 pesos. — Premio: 3,000 pesos al primero.

PREPARADOR	DUEÑO	NOMBRE	PESO	EDAD	SANGRE	PADRE	MADRE	TRAJE DEL JINETE	JINETES PROBABLES
L. Aravena	J. A. Quintero	1 Tarnopol	59	7	F	Turín	Euskara	Verde m. y g. lacre.	No corre
J. Madrid	2 de Octubre	2 Iradier	58	6	F	Marcosol	Avellana	Blanco braz. y g. celeste.	L. A. Zamora
J. F. Salinas	E. Auad	3 Omikrón	57	6	F	El Tango	Isabela	Café, morado y blanco list. g. md.	E. Canales
E. Polanco	O. Correa	4 Pilot	51	6	F	Altanero	Prosa	Blanco	No corre
Av. Muñoz	Dufour	5 Gomalaca	50	5	F	Danzig	Royal Flush	Amarillo, verde y rojo listado.	R. Sepúlveda
E. Emeres	Beyond	6 Obsequio II	50	5	F	Estribord	Oblea	Azul braz. y gorra rosada.	No corre
J. Rojas	F. Villa	7 Castor	49	6	7/8	Hasard	Fateful	Amila. m. amila. y lacre listd.	C. Santelices
D. Sandoval	D. Urrutia	8 Marly	46	5	F	Burgomaster	Hosanna	Azul y blanco listado, g. lacre.	P. Silva
Art. Muñoz	Palermo	9 Coquetón	42	6	F	Billy Boy	Panimávida	Amilo. brazaletes y g. solferino.	O. Sepúlveda

SEPTIMA CARRERA, A LAS 11.45 A. M. — Premio: "TRAIGU EN". — 1,400 metros. Para ganadores que no hayan ganado más de 10,000 pesos o que se rematen por 3,000 pesos. — Handicap. — Inscripción: 20 pesos. — 2,000 pesos al primero.

PREPARADOR	DUEÑO	NOMBRE	PESO	EDAD	SANGRE	PADRE	MADRE	TRAJE DEL JINETE	JINETES PROBABLES
G. de la Cerda	F. Loof	1 Banderolo	60	6	15/16	Rolando	Banderola	Escocés.	J. Vergara
L. Aravena	J. A. Quinteros	2 Tarnopol	59	7	F	Turín	Euskara	Verde m. y g. lacre.	No corre
A. Rodrígues	El Oromo	3 Zona Seca	55	5	F	Mustafá	Argenteuse	Amilo. jafa, braz. y g. mrd.	M. Núñez
D. Yáñez	E. Subercaseau	4 Madeline	54	4	F	A. Sturdee	Madelón	Blanco, presillas plata, g. verde	S. Villanueva
D. López	D. López	5 Paramount	53	4	F	Pasteur	Doncella	Lac., bcas braz. lcr., g. az.	No corre
M. Reyes	E. Suárez	6 Señora	52	5	F	Estribor	Sixcron	Caqui, gorra negra.	E. Rebolledo
J. B. Castro	E. Valdés	7 Gran Jaime	50	3	F	Marcosol	Viviana	Azulino braz. y g. acero.	R. Olave
J. Munita	J. Munita	8 Harding	50	5	F	Comisario II	Juanchera	Nrja. brazts. y g. azul.	J. Fuentes
R. Pastene	E. Acosta	9 Picaronera	48	6	3/4	Constant	Picarona	Ngr., m. neg. blc. y lac., g. neg.	L. Torralva
J. B. Castro	Indígena	10 Quidia	48	5	F	Dominguito	Queen Mai	Morada gorra oro.	P. Silva
I. Espinoza	I. Espinoza	11 Keysol	45	5	F	Orwin	Menta	Verde braz. lacre, gorra lacre.	L. Guzmán
J. Madrid	J. Madrid	12 Le Tulipe	45	5	F	Mustafá	Lauchita	Amilo. lunares, g. morada.	M. Rojas

PRONOSTICOS DE ALGUNOS DIARIOS Y REVISTAS PARA LA REUNION DE LA MAÑANA DE HOY EN EL HIPODROMO CHILE

DIARIOS Y REVISTAS	1.a Carrera	2.a Carrera	3.a Carrera	4.a Carrera	5.a Carrera	6.a Carrera	7.a Carrera
LA NACION	Polenka Aquelarre Antu Cuna	Toqui Artobero Sixpence	Latria Zambombo Clarilla	Naftha Viareggio Corfú	Fan Fan Liberato Peña Blanca	Gomalaca Castor Omikrón	Banderolo Zona Seca Picaronera
LOS TIEMPOS.	Polenka Aquelarre Antu Cuna	Toqui Artobero Sixpence	Zambombo Latria Clarilla	Naftha Viareggio Corfú	Liberato Peña Blanca Fan Fan	Omikrón Gomalaca Castor	Banderolo Zona Seca Picaronera
LA HUASCA	Polenka Aquelarre Antu Cuna	Toqui Sixpence Mochuelo	Itay Tué Clarilla Latria	Naftha Allemby Viareggio	Fan Fan Liberato Peña Blanca	Gomalaca Marly Castor	Banderolo Señora Zona Seca
EL BRUJO	Polenka Aquelarre Old Chap	Toqui Marga Marga Pif	Zambombo Itay Tué Clarilla	Viareggio Gouvernant Allemby	Fan Fan Zan	Gomalaca Castor	Banderolo Zona Seca Señora

Westinghouse

La Compañía Westinghouse tiene el agrado de anunciar que para la venta de lámparas en Chile, al por mayor, ha nombrado como único distribuidor al señor

ALEJANDRO MERINO B.

Casilla 2332, Santiago.— Teléfono, Ñuñoa 166

WESTINGHOUSE ELECTRIC INTERNATIONAL CO.

R. F. HAMILTON, EDIFICIO BANCO ANGLO.— CASILLA 1897.— TEL. 4682, Santiago

Ud. DEBE ANUNCIAR

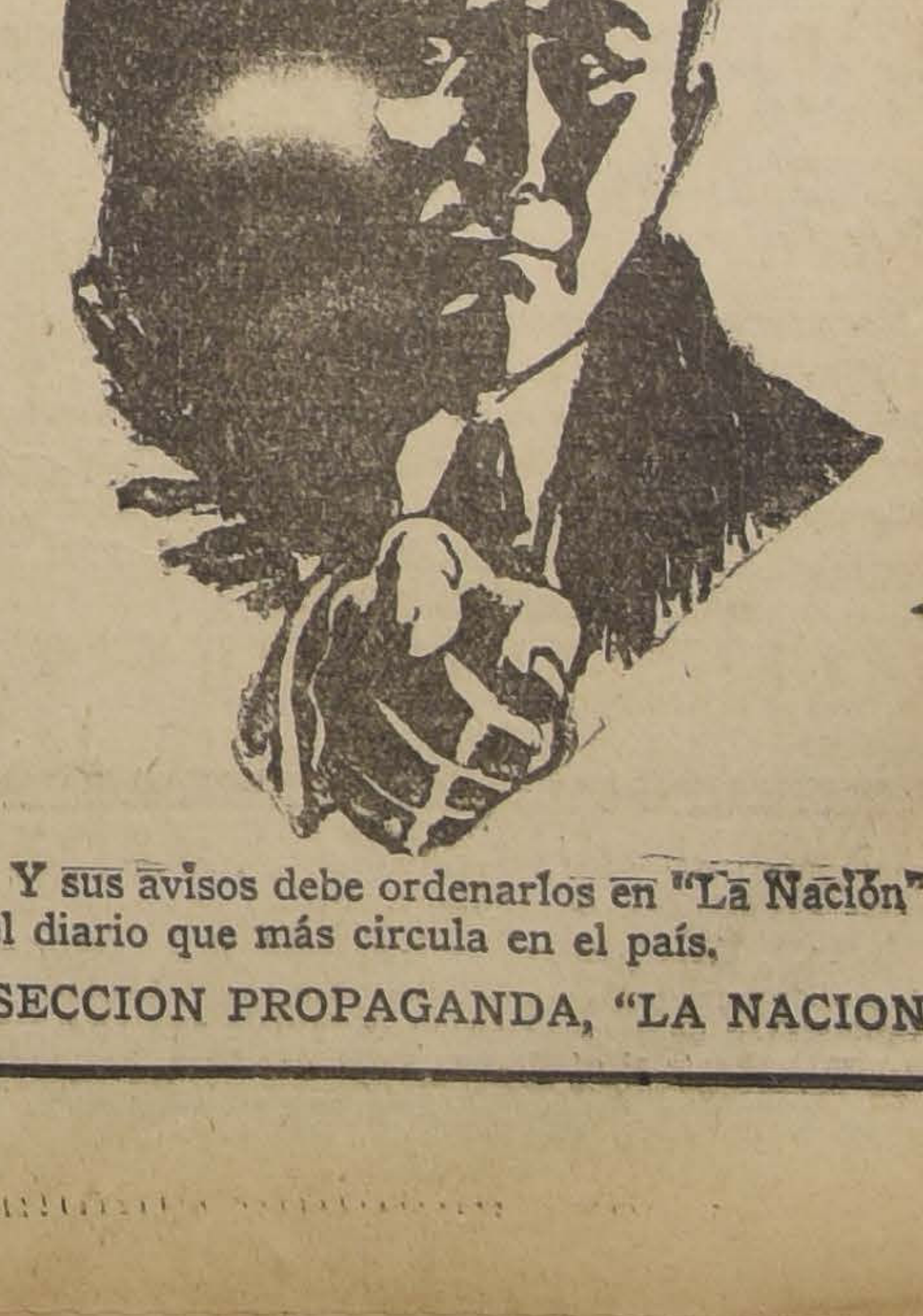
Y sus avisos debe ordenarlos en "La Nación" que es el diario que más circula en el país.

SECCION PROPAGANDA, "LA NACION"

LAS PERLAS DEL MAHARAJA

por **MORGAN JOHNSON**

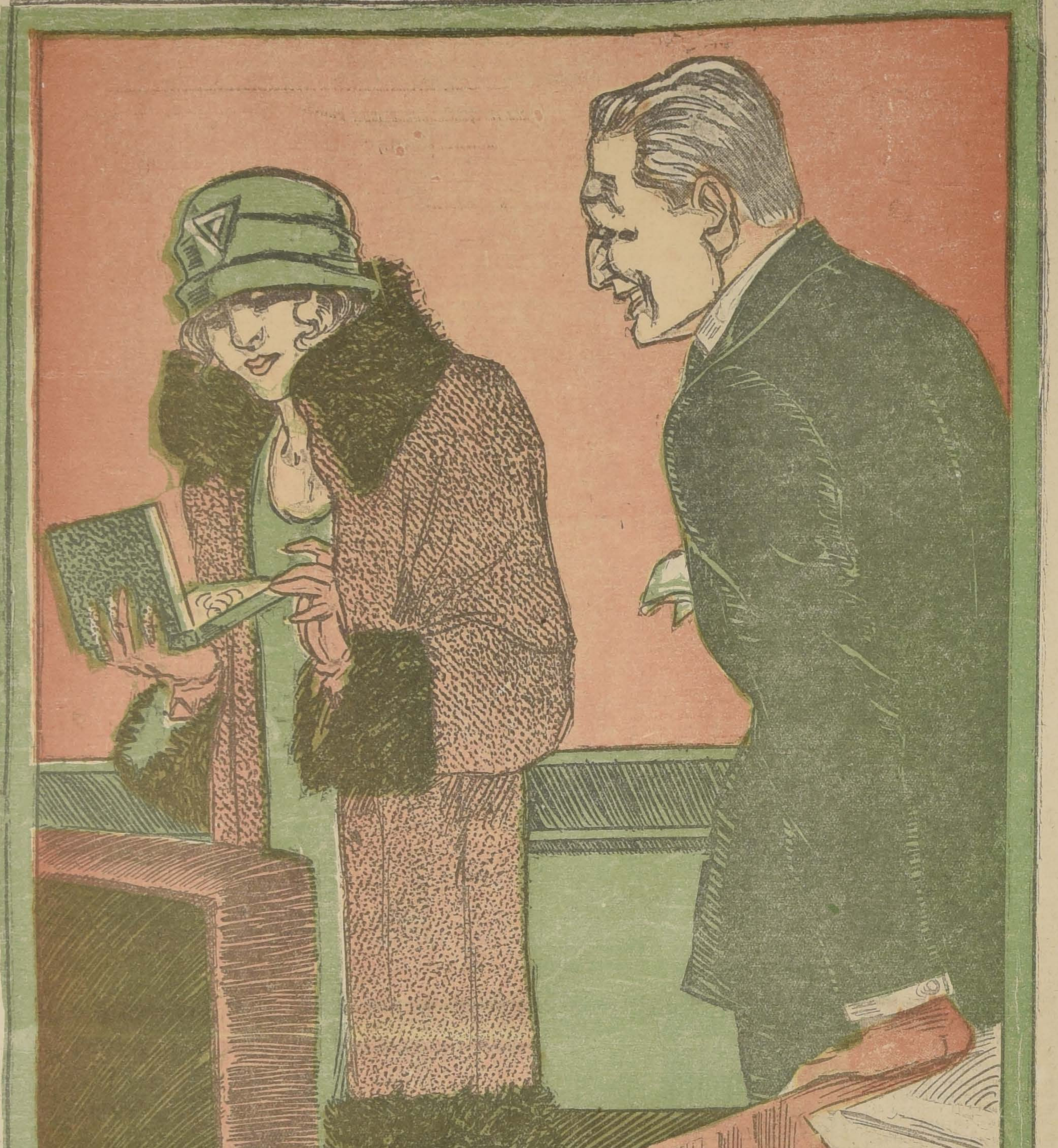

La obsesión de Nicolás Cassillis eran las perlas; la tenía en la sangre, lo mismo que otros hombres tienen en sus venas el instinto del juego o de las mujeres, pero con la diferencia de que, en este caso, el vicio constituía para su víctima una fuente constante de ganancias. Al abandonar el colegio, la pasión de las gemas lo atrajo con una fuerza magnética hacia Hatton Garden. Allí, con las enseñanzas que recibiera de un anciano judío, desarrolló su pasión por las orientales piedras preciosas.

A los treinta y cinco años era un reconocido perito. Los hombres acudían a él como los discípulos a Sócrates. Los expertos citaban su nombre en catálogos y libros de texto. Los turistas norteamericanos venían humildemente a visitarlo y aceptaban cualquiera opinión suya con menos reservas que la doctrina de Monroe.

Pero a los treinta y cinco años, Cassillis no era feliz. A pesar de su suntuosa mansión de Saint James, de sus lujosos automóviles y de su gran reputación, vivía descontento. La existencia resultábale harto monótona, demasiado tranquila y segura. Además, gracias a su escepticismo, había escapado hasta entonces con éxito de los lazos del matrimonio.

Era un día gris de Noviembre. El veloz ascensor lo dejó en el umbral de sus soberbias oficinas. Pasando por una puerta privada, penetró en una habitación que hubiera dado envidia al más rico de los millonarios. Las paredes, revestidas de rico mármol veteado, estaban iluminadas suavemente por tubos eléctricos invisibles; una magnífica alfombra de Khorassan acallaba las pisadas. Todo acusaba un lujo suntuoso.

Después de quitarse sin prisa su sombrero y su sobretodo, Cassillis tomó de su mesa una carta escrita a máquina y la leyó de pie. Frunció levemente el ceño, aunque sin perder su calma habitual. Terminada la lectura, sentóse ante su escritorio y se puso a revolver unos papeles que yacían en desorden. Sonó de pronto una campanilla oculta. Su mano se apoderó maquinalmente del aparato telefónico.

—¡Hola!—dijo con tono distraído; luego, denotando cierta sorpresa:— ¿Quién dice usted? ¿Una señora?... No he dado cita a nadie... ¿Cómo?... No... Tráigame la tarjeta.

Cuando entró el secretario con la cartulina, Cassillis la examinó detenidamente.

—Señora de Van Raalte Burmester...

Burmester..... Una cuerda de su memoria, vibrando delicadamente, le dejó pensativo y perplejo. Hizo seña de que se hiciera pasar a la visitante.

No bien ésta hubo transpuesto el umbral, Cassillis la identificó. Hacía sólo dos días que se había sentido subyugado por un retrato que había visto en las páginas de "The World"..... Recordaba perfectamente las palabras leídas al pie de la fotografía: "**Señora de Van Raalte Burmester, una de las más encumbradas damas de la sociedad norteamericana, esposa de míster Richard Van Raalte Burmester, el presidente de la Compañía Consolidada de Petróleo y mundialmente renombrada por su magnífica colección de perlas**".

Atraído por la belleza de sus facciones, Cassillis se había interesado aun más por la información que acompañaba al retrato.

Se puso de pie, en tanto que la recién llegada, murmurando palabras de cortesía, se hundía en un mullido sillón de cuero. Los ojos de Cassillis posáronse en seguida en el valioso abrigo que cubría a la atrayente dama y su "tailleur" de "kasha" verde, su original sombrero del mismo color y sus delicados zapatitos de cuero de Rusia, formaban un conjunto encantador de indumentaria.

Los ojos de la visitante, dos ojos profundos circundados de azul, se elevaron hacia el millonario y éste reconoció mentalmente que el original de la fotografía vista dos días antes no le defraudaba en lo más mínimo.

—¿A qué circunstancia debo el honor de tan agradable visita?— preguntó, adoptando una actitud de discreto admirador.

—He oído hablar de usted, señor Cassillis, por espacio de varios años. Las perlas constituyen mi mayor pasión, y he venido esta mañana a solicitar su ayuda.

Cassillis se sentó.

—Estoy a sus órdenes, señora—repuso galantemente.

Ella le dió gracias con los ojos y añadió, algo temblorosa:

—Se trata de las perlas de Pasawan.

—Tengo entendido— prosiguió la señora de Burmester— que usted acaba de comprarlas en París.

El rostro de Cassillis mantúvose impasible. Pero, en su fuero interno, sentíase sumamente intrigado.

—¡No me diga que no es cierto!... ¡Me lo ha asegurado lady Talbot!

¡Ah! ¡Conque ésa es el misterio!... ¡Lady Talbot!... Recordaba una cena en casa de la aristócrata londinense, cuando, en un momento de expansión imperdonable, le había confiado el secreto de su reciente adquisición. En seguida le embargó la idea de que había cometido una indiscreción... ¡Y he aquí el resultado!

Pero en ese instante la señora de Burmester profirió una leve exclamación de contrariedad.

—¡Oh, qué tonta soy!..... ¡Me había olvidado de entregarle la carta de Leontina!...

Revolvió nerviosamente el contenido de su cartera y, por fin, extrajo un sobre. La carta, escrita en papel perfumado, con una corona impresa en el ángulo, estaba dirigida a él. La leyó en silencio.

"Estimado señor Cassillis: ¿Podrá usted perdonarme? En un momento de ofuscación he revelado su secreto a Margarita Burmester. Mi amiga está sencillamente loca por las perlas de Pasawan y dice que tiene que conseguirlas a todo trance. Posee, como probablemente lo sabrá usted, una maravillosa colección en Norte América.

"¿Cuándo vendrá a visitarme otra vez? Le esperaré el Jueves próximo, como prueba de que estoy perdonada. Sinceramente,

"Leontina Talbot".

Cassillis sentíase algo molesto. No era cosa muy corriente el recibir una carta de una condesa suplicándole perdón; pero la posición que había conquistado en la sociedad inglesa le autorizaba, en su concepto, a ciertas ambiciones.

Con rápido ademán, oprimió el resorte del cajoncito secreto. Abrió con negligencia el estuche forrado de terciopelo.

—¡Aquí están las perlas de Pasawan!

Impetuosa, vibrante, la señora Van Raalte Burmester se puso de pie.

—¡Oh!... —exclamó extasiada.— ¡Qué hermosas!

Se acercó, con los ojos húmedos de emoción. En su entusiasmo, Cassillis reconoció una apreciación del valor de las gemas, que no distaba mucho de la suya. Con los labios entreabiertos y las delicadas mejillas ligeramente arreboladas, parecía aún más bella. Su perfume envolvía deliciosamente al coleccionista millonario.

—¡Soberbias!...—añadió, suspirando. — ¡Cómo brillan!... ¡Oh, señor Cassillis, tiene que vendérmelas!... ¿Cuánto pide por ellas?

—Treinta mil libras esterlinas.

Quedóse un instante pensativa, presa de indecible emoción. De pronto, elevando hacia él sus ojos fulgurantes de júbilo, murmuró:

—Por favor..., guárdeselas... Tengo que meditarlo.

Volvió a su sillón y quedóse inmóvil, con el mentón oculto entre las manos. En tal actitud, acrecentábase su belleza a los ojos subyugados de su interlocutor.

—Señor Cassillis—dijo por fin: —voy a hacerle una confidencia. Mi marido es un hombre rico. Pero tiene sus ideas respecto a lo que él llama mis extravagancias. Antes de que viniéramos a Europa, fijó un límite para mis gastos, y ese límite ya ha sido excedido. El precio que usted fija es razonable; pero, después de comprar el crucifijo de Ruffini, en Milán, el mes pasado, declaró solemnemente que esa habría de ser mi última compra de perlas, y estoy segura de que no cederá.

—¡La cruz de Ruffini!..... — exclamó Cassillis, asombrado. — ¿Usted la ha comprado?

Ella sonrió, como si reviviera la emocionante compra.

—¡Oh, qué diez días pasé!... —dijo suspirando.— Pero le aseguro que valía la pena... ¿Estaba usted interesado?

—Sí, en efecto—reconoció Cassillis.— Y deploró mucho que esa joya vaya a parar a América.

—¿Le gustaría verla?— preguntóle ella de pronto.— Mañana mismo la sacaré del banco. Es perfecta y preciosa, si es que a usted le agradan las perlas rosadas...

—Son las que prefiero. ¿Estaría usted dispuesta a vender el crucifijo?

—Tal vez....., pero soy muy egoísta. Sin embargo, podría pensarlo, siempre que usted, a su vez, estuviera dispuesta a ayudarme con las perlas de Pasawan...

—¿Ayudarla?— preguntó Cassillis sorprendido.— ¿Cómo?

—En esta forma—respondió la señora de Burmester, después de vacilar un poco.— El solo hecho de mencionar la palabra "perlas", constituye un fastidio para mi marido. Pero, sin embargo, es un hombre razonable y estoy convencida de que, si viera las perlas de Pasawan, podría llegar a persuadirle. ¿Quiere usted que probemos? Como un favor hacia mí, ¿tendría inconveniente en ir a casa a enseñarle las perlas?

—Comprendo que es mucho pedir—murmuró apesadumbrada.— Usted no es un simple negociante: es un perito internacional... ¡Perdóneme si he procedido con demasiada ligereza!

Esta resignación **fué el factor** que lo decidió.

—**No entra en mi costumbre**, señora, pero, por favorecerla a usted, haré lo que me pide.

La forma en que brillaron los ojos de la señora Burmester, lo sobresaltó; era como un rayo de sol después de una tormenta.

—¡Oh!...—exclamó...— Es usted amabilísimo... Leontina me lo decía... Y....—suspiró profundamente—le cederé el crucifijo, si ese es su deseo...

Aguardándoles en Hatton Garden, se hallaba un lujoso "coupé-de-ville". En la portezuela tenía grabada una corona condal. Respondiendo a la mirada indagatoria de Cassillis, la joven señora se apresuró a explicar:

—Estaba apurada, y Leontina me prestó su coche.

—Grosvenor Square, Hunt—ordenó al chauffeur.— Ligero, por favor....

Consultó su diminuto reloj pulsera.

—Ricardo **estará en su estudio**—explicó a Cassillis, agregando, con un ligero mohín:—está escribiendo un libro insoportable sobre los recursos petrolíferos del mundo.

—¿**Está asegurado?**— preguntó con curiosidad.

—**Sí; en una suma bastante fuerte**— la tranquilizó, sonriente, el perito.

—**¿Y no tiene miedo de perderlo?**

Cassillis meneó la cabeza.

—¿No estaría más seguro en su bolsillo?—insistió la joven.

—Las joyas no descansan bien en los bolsillos. Es la mejor forma de perderlas.

El coche siguió por Grosvenor Square y se detuvo delante de una casa con una espaciosa escalinata blanca al frente. Cassillis anotó mentalmente el número, que era sesenta y cuatro. Cuando empezaron a subir, un sirviente, vestido de negro, les abrió la puerta. La señora de Burmester, al pasar, le habló presurosamente y en voz baja, sin que Cassillis lograra percibir lo que decía. Ella lo condujo entonces por un largo corredor alfombrado, hasta una pieza cuya puerta estaba abierta.

—Tendré que dejarle a usted por unos instantes—dijo sonriendo.— Voy a ver si Ricardo...

Con otro gracioso mohín, le sonrió de nuevo y desapareció. Cassillis, sentándose en un diván, colocó el precioso estuche sobre un escritorio, al alcance de su mano. A los pocos instantes, regresó la joven, un poco excitada. Cassillis se puso de pie.

—Gruñón como siempre..., pero creo que al fin accederá—anunció con cierta vivacidad.— ¡Oh, señor Cassillis, tiene usted que convencerlo!

El le dirigió una elocuente mirada, mientras, en silencio, aguardaban la aparición del magnate del petróleo, míster Richard Van Raalte Burmester.

En ese instante psicológico, ocurrió algo inusitado. Sintiendo un leve contacto en una muñeca, el señor Cassillis miró curiosamente en derredor, y vió parado junto a él a un desconocido. Era un hombre joven, alto, fornido, que vestía un delantal blanco, como los que usan los médicos en los consultorios. Su expresión era bondadosa, amable, pero, al mismo tiempo, firme.

Decir que Cassillis estaba sorprendido, no es la palabra. Y, en seguida, para aumentar su sorpresa hasta convertirla en una sensación vaga e indefinible de alarma, se presentó, de improviso, un nuevo factor, en la forma de otro hombre, que apareció tan silenciosa y mágicamente como el primero. El recién llegado se situó al lado de Cassillis y le miró con expresión de pena. A su vez, el millonario miró a la señora de Burmester; le parecía que la joven asumía una actitud rara y anormal.

—**¿Qué significa esto?**..... — **preguntó con voz dura.**

No recibió una respuesta inmediata; los dos hombres parecían esfinges. Fué la señora de Burmester la que contestó por fin, con voz dulce y persuasiva, algo que lo asombró:

—No te enojes, querido ... ¡Lo hacemos por tu bien!...

Sin dar crédito a sus oídos, Cassillis, tratando de dominarse, se volvió hacia uno de los hombres que tenía a su lado.

—¿Saben ustedes, acaso, quién soy yo? — inquirió con voz autorizada y severa.

El interpelado miró primero a Cassillis y luego a la señora de Burmester: un cambio de miradas furtivas y significativas.

Y Cassillis sintióse presa del furor.

—Pero..., ¿qué?... — rugió; y se interrumpió súbitamente, herido por una repentina sospecha; dió un paso hacía delante: — ¡Mi estuche!...

Dos manos le aferraron las muñecas y le impidieron todo movimiento. Quedóse quieto, con los ojos llameantes. Entonces, la señora de Burmester se levantó y se apoderó del estuche de terciopelo dejado sobre la pequeña mesa escritorio.

—¡Oh, querido, ten valor!..... Ve con estos dos señores. ¡No te harán ningún daño!....

Su semblante era compungido y parecía a punto de romper en sollozos. Luego, inclinándose ligeramente hacia adelante, besó a Cassillis amorosamente.

—¡Dios mío!..... — gimió Cassillis, estupefacto. — ¡Debo estar loco!

Casi sin oponer resistencia, se dejó conducir a través de una puerta disimulada por los pesados cortinajes. Al desaparecer, llevóse consigo la visión insospechada de la señora de Burmester, llorando desconsoladamente sobre una poltrona.

Scotland Yard es un raro descubridor de misterios. Cuando, cuatro horas más tarde, Cassillis se despedía del inspector Logan, había ya perdido un noventa por ciento de su dignidad. ¡Pensar que él, el famoso perito de Hatton Garden, se había dejado despojar del famoso collar de Pasawan!..... Herido profundamente en su orgullo, se dirigió a su club del West End y trató de encontrar un lenitivo en una fuerte dosis de coñac.

Por espacio de varios minutos, después de la partida de Cassillis, el inspector Logan quedóse sentado ante su escritorio,
pensativo, con el ceño frunc
y mirando un estuche vacío
tenía sobre la mesa. Por últ
como si una luz de triunfo se
biera hecho en su cerebro,
caer violentamente el puño ce
do sobre la mesa.

—¡Apostaría cualquier co
que se trata de Penélope!

Oprimió un botón de llama
solicitó la presencia del dete
Saladen.

—¿Algún nuevo asunto?
preguntó el detective una
el despacho.

El inspector Logan dej
pluma y se volvió en su
giratorio:

—¿Sabe usted dónde
cuentra Penélope? — pregu
le bruscamente.

—¿Penélope? — repitió
mente el detective. — Cre
sí. Hace seis meses opera
Nueva York. ¡Es una ardilla
¿En qué asunto se halla en
ta ahora?

—Un robo de perlas.

—No me extraña. Es su
go preferido...

—Pues queda usted enca
de buscarla — díjole el ins
tor, tendiéndole un papel
to.— Aquí tiene todos los
lles del caso.

Dos días después, respon
do a una invitación telef
Cassillis, suave, impecable
seriedad y otra vez en po
de su habitual aplomo, pr
tóse en el Departamento d
licía.

—¿La han arrestado? —
su primera pregunta.

—Temo que no — conf
inpector Logan. — Veam
informe, Saladen.

—He seguido a la Pen
hasta Amsterdam — comen
laden; — pero me aventaj
doce horas. Como de cost
ha tomado sus precauciones
dejó el paso expedito par
pudiese registrar sus hab
nes en el hotel, pero no h
dido encontrar absolutame
aún indicio sobre su para
Probablemente, a la hora d
sesionarse de las perlas del
Cassillis, éstas se encontra
en viaje, a través de la mi
las capitales del mundo. C
a la Penélope; su táctica
dejar ningún cabo suelto,
ce sus cosas con gran pre

—Bien — añadió el insp
Logan. — Ya ha oído el
informe de Saladen, señor
llis. Pero no desespere.
años que persigue a la P
y estoy seguro de que,
temprano, caerá en sus
Mientras tanto, no hay
medio que esperar. La
es la ladrona de joyas
bil del mundo. Ha hecho
vida profesional más saque
hojas tiene un libro, y, si
bargo, no podemos jactarnos
poseer siquiera sus impres
digitales. Hace tres meses
vino de Norte América, y en
guida consiguió emplearse co
doncella en casa de la condesa
Talbot. Artista hasta la méd
se abocó a su tarea con singu
pericia; nos ha costado gran
bajo convencer a lady Talbot
la verdadera identidad de su
vienta.

"Debe haberse enterado de
existencia de las perlas de P
sawan, por haber escuchado
guna conversación entre lady T
bot y su amiga, la señora de V
Raalte Burmester. La Penélop
es una mujer muy lista, y, has
cierto punto, la historia que
contó a usted, tenía mucho
verdad. Una vez enterada de
las perlas estaban en poder
usted, le fué fácil intercepta
carta de lady Talbot, dirig
la verdadera señora de Bu
ter; y, finalmente, consiguió
un cómplice suyo se hiciera
go, como chofer, del coche
condesa.

"El ardid del asilo priva
bastante común en los E
Unidos, pero aquí es una
dad. Su decisión de condu
un sanatorio a su marido
presentaba caracteres anor
para hacerlo examinar p
facultativos, era bastante
ble y verosímil. La orden
urgencia que presentó a lo
dicos alienistas estaba hábil
te fraguada; y depositó, a
de honorario, doscientas gu
para inspirar mayor confianza

"Por lo que he podido
guar del director del sanat
la Penélope estaba bien p
nada de su papel cuando r
sentaba a la desconsolada e
aristocrática, aterrorizada a
idea del escándalo. Lo d
para una dama bella y fina
ella, resultó relativamente
Teniéndole a usted atrapado,
un inocente juego de niños
traer las perlas de su est
Y, naturalmente, cuanto más
lento se ponía usted, más
convencían los médicos de que
taban tratando con un demente

—¡Ese médico alienista —
claró Cassillis, con acento
rencor, — es un gran imbécil
Saladen suspiró lánguidame
Y fué entonces cuando ac
otra idea al cerebro de Cas

—¿Cómo me explican uste
entonces — indagó — el as
del retrato que se publicó
"The World"?

Sin conestar, el inspector
gan tomó un diario de su es
rio. Era "The World"; y el
pector, al entregárselo a Cas
le indicó un párrafo.

"Mucho lamentamos el e
que se ha deslizado en nue
edición del Miércoles últim
leyó Cassillis, asombrado —
la cual, equivocadamente, atr
mos una fotografía, que no e
suya, a la conocida aristóc
norteamericana señora Marg
Van Raalte Burmester".

Saladen volvió a suspirar.

—¡Penélope!... — mur
— Es la primera fotografía
ya que veo en los últimos
años...

LA NACION

Santiago, 11 de Julio de 1926

LEGISLACION AGRARIA

Rápidamente y casi sin discusión ha sido despachado por el Senado el proyecto sobre crédito agrario, presentado hace un mes por un grupo de senadores de todos los partidos políticos, proyecto que viene a complementar en hora muy oportuna la legislación sobre fomento agrícola.

Algo se había legislado ya durante el período de facto con respecto al crédito agrícola, estableciendo el contrato de prenda agraria que ha comenzado a funcionar este año con buenos resultados. Esta legislación ha sido revisada y enmendada en parte por la Comisión de Agricultura del Senado, la cual le introdujo las rectificaciones aconsejadas por el Ministerio del ramo y recomendadas por la experiencia de su propio ejercicio.

Ahora, la aprobación del proyecto de crédito agrario, viene, como decimos, a dar forma a una legislación más o menos completa sobre fomento de la agricultura. Llegan estas leyes en circunstancias especialmente propicias; la agricultura comienza a representar, por fin, una de las actividades básicas de nuestra economía, un poco desatendida por los Poderes Públicos.

Uno de los factores depresivos más evidentes de nuestra tendencia agrícola lo ha constituído la falta de capitales o de crédito flexible y manejable. La industria agrícola ha permanecido limitada a un mezquino horizonte de posibilidades, paralizada en su desarrollo por la constante emigración de esfuerzos y energías que carecen de los recursos indispensables para abastecer las necesidades financieras de los cultivos.

La prenda agraria, primero, ha venido a dar un impulso notable a la actividad agraria; con ella viene a beneficiarse el pequeño agricultor privado de crédito, casi siempre víctima de la especulación. Puede ahora el agricultor dar movimiento y sacar mayor beneficio de los valores que invierte, defendiendo su trabajo de los apremios dramáticos del capital.

La Caja de Crédito Agrario, tal como acaba de ser despachada por el Senado, representa la creación de un mecanismo de proyecciones más vastas y de influencias económicas mucho más positivas. Viene a crear el título jurídico para la contratación del crédito y a proporcionar un recurso de sencilla aplicación para su obtención. Las bases jurídicas y comerciales de este crédito son, en efecto, de fácil manejo; la garantía está representada por la prenda real en primer término y luego por la responsabilidad de toda la hacienda en los casos de propietarios y del contrato de arrendamiento en caso de ser arrendatario. Los plazos de las operaciones serán de 6 meses a 5 años, lo que permitirá desarrollar iniciativas de mayor aliento, y la autorización que se ha concedido a la Caja Hipotecaria para emitir bonos de colocación en el extranjero ha de producir necesariamente una reducción del precio del capital destinado a la explotación agraria.

El crédito agrario ha de funcionar según esta ley en esta forma: el interesado podrá obtener dinero efectivo a cambio de depósitos de mercaderías o de prendas de animales, maquinarias, etc., de las sociedades filiales de la Caja o de las cooperativas de producción. Estas instituciones de crédito podrán descontar el respectivo documento en la Caja de Crédito Hipotecario la que emitirá para este efecto bonos de fomento agrícola hasta por un 50 por ciento del valor de los artículos depositados o dados en garantía. Estos bonos serán colocados en seguida en las instituciones de ahorro y en las que administren fondos sociales. Con este sistema se obtiene una rotación reproductiva de los capitales y se proporcionará una inversión segura a los capitales acumulados por las clases trabajadoras.

Este nuevo régimen de crédito agrícola ha de estimular notablemente la producción y a producir como consecuencia natural una reducción en el costo de la vida, presionado hoy en gran parte por la escasez de producción nacional. Tiene, por lo tanto, esta legislación aparte de su valor económico inmediato, un valor social muy apreciable.

Es de esperar, por lo mismo, que la Cámara de Diputados ha de considerar ambas leyes con el mismo espíritu que el Senado para que queden incorporadas a la brevedad posible como mecanismo propulsores del fomento agrícola.

UNA BIBLIOTECA

Perdido, en el cúmulo de informaciones publicóse ayer, en este diario, un párrafo que no carece de originalidad, y que habrá traído, al noventa por ciento de los lectores, una noticia "nueva".

Recuérdase allí que un decreto supremo, respetable por octogenario, por la firma que lleva —la de don Antonio Varas, el de la estatua bi-personal— y por ser decreto supremo, tiene dispuesto que en el edificio de los Tribunales de Justicia funcione diariamente una biblioteca, que ha de ser naturalmente jurídica, y se pide el cumplimiento de aquella disposición gubernativa.

Es decir que, a un paso del Monumento Montt-Varas, erigido precisamente en la "Plazuela de los Tribunales"; frente a la efigie del mismo estadista que instituyó la Biblioteca oficial para magistrados judiciales, jurisconsultos, abogados, y proyectos de lo mismo, se ha estado esquivando el cuerpo a la simpática obligación...

Entretanto, Biblioteca que no se abre al público, es decir, que no funciona, es Biblioteca que envejece; y biblioteca que no se remoza, mes a mes, o correo tras correo, es biblioteca que empieza, si no a ser inútil, por lo menos a ver decrecida su utilidad.

Día a día, en efecto, el aluvión de libros y revistas aumenta su volumen y su intensidad de arrastre; día a día, nuevas ideas, nuevos autores, nuevas ediciones, con copiosidad a veces enfadosa, golpean a las puertas del espíritu, requiriendo nuestro interés.

Sin la acción vivificadora de lo nuevo-bueno, la Biblioteca se arcaiza; no es vivero de pensamientos; pasa a ser cementerio de libros cadaverizados.

¿Cómo será esa Biblioteca de los Tribunales, de que se habló ayer en este diario; la que se desea ver en actividad fecunda y fecundante? ¿Vulgar colección de libros vetustos, sin más valor que el de elementos de un archivo de legislación o jurisprudencia, o conjunto de volúmenes, nuevos y antiguos, en cuyas páginas salte, al hojearlos, el chisperío de las ideas?

Como quiera que sea, aquel decreto del Ministro Varas merece ser puesto en aplicación; y la Biblioteca, también colocada en aptitud de serlo de veras y a la moderna.

Una Biblioteca **up-to-date.**

MANIN.

SUPRESION DE MINISTERIOS

IDEAS QUE DEBEN TOMARSE EN CUENTA

Entre las medidas de alcance o intención permanente que adoptaron los Gobiernos **de facto**, hubo ciertamente algunas no bien justificadas, respecto de las cuales se pudiera o debiera reaccionar; pero, sin duda, hubo también otras cuyos fundamentos subsisten y aconsejan la persistencia de ellas.

El examen o revisión de los decretos-leyes, que viene haciendo el Parlamento, con método y parsimonia, llegará, al fin, a determinar, con mayor o menor equidad, cuáles medidas han merecido la permanencia, y cuáles deben ser abolidas o al menos modificadas.

Entre estos decretos-leyes, están incluídos los que dieron origen a nuevos Departamentos de Estado, mediante la mejor disposición de servicios agrupados, de manera poco lógica, y la inclusión, en la órbita de acción, propiamente ministerial, de materias que durante un tiempo no tuvieron, o a que no se dió, la importancia necesaria.

Había, así, antes de 1921, siete Ministerios, servidos por seis Ministros; hay ahora nueve Ministerios, servido cada uno por un Ministro.

Porque, en efecto, se entregó a un Ministro el Departamento de Marina, que hasta entonces había sido servido por el Ministro de Guerra; se formó un Ministerio de Agricultura, Industria y Colonización, dando a la Agricultura la debida importancia, e incluyéndola en un solo Departamento, con la industria en general, (segregada del Ministerio de Industria y Obras Públicas), y con la Colonización (segregada del Ministerio de Relaciones Exteriores); se constituyó, con la rama de Obras Públicas, del antiguo Ministerio de Industria y Obras Públicas, y con la rama de Comercio y Vías de Comunicación, un Ministerio especial; y con las cuestiones de Beneficencia e Higiene (antes dependientes del Ministerio del Interior), y con las relativas al Trabajo y la Previsión Social (dependientes del Ministerio de Industria), se organizó el Ministerio de Higiene Pública, Asistencia y Previsión Social.

Hánse creado, dos Departamentos de Estado; y se ha ensanchado y modificado el contenido del programa de acción de otros. Pero ha de reconocerse que nada de lo que se hizo, durante el período revolucionario, en orden a la nueva organización de las Secretarías de Estado, **fué del todo nuevo:** los decretos-leyes respectivos no hicieron otra cosa que realizar mociones y proyectos desde antiguo conocidos y propiciados por los partidos políticos de más encontradas posiciones, en el terreno de las ideas filosóficas, económicas y sociales.

No fueron concepciones del momento, sino planes concretos, meditados y estudiados con anterioridad, a que los Gobiernos de 1921 y 1925 dieron existencia.

Acaba de ser presentada a la consideración del Senado una moción destinada a dejar sin efecto estos decretos-leyes, encomendando el preferente estudio de ellos a la Comisión Revisora.

En realidad, ese estudio debe ser hecho. Debe ser hecho concienzudamente. Pero no parece que ha de ser el criterio puramente económico, o economizador, el que en este caso debe imperar; pues se debe considerar que la nueva ordenación, por una parte, y, por la otra, la atención especial que se ha tratado de consagrar a materias tan importantes como la higiene pública, la agricultura, el comercio, la previsión social y el trabajo, corresponden a necesidades no sólo de ahora, es decir, de después de 1921, sino proclamadas y reconocidas desde hace muchos años.

El cuadro ministerial creado por la Ley Orgánica de 1887, no podía, no puede, contener, en cantidad y calidad suficientes, todas las materias que reclaman la atención de un Gobierno del año de 1926.

Por lo demás, no debe perderse de vista un hecho administrativo que puede influir para apreciar el problema de la supresión de los nuevos Ministerios.

La planta del personal de éstos no es ahora, — en el proyecto de presupuestos enviado al Congreso por el Gobierno, — la misma que aparece en el texto de los decretos-leyes, de creación: ha sido reducida, en cumplimiento de los propósitos de economía que persigue el Gobierno. Los sueldos consultados no son, tampoco, los mismos fijados en algunos de esos decretos-leyes, sino los que corresponde fijar con la rebaja del 15 por ciento.

Para decidir de la conveniencia, o no, de mantener en pie la nueva forma de los servicios ministeriales, hay, pues, que mirar no al texto mismo de los decretos-leyes, sino a la realidad administrativa; la función que llena cada Departamento de Estado; cómo se desempeñaría esa función, sin la existencia de éste; cuánto costará cada servicio, no con arreglo a los sueldos primitivos, sino con arreglo al plan general de sueldos acordados, o que se acuerde, para el personal de empleados públicos.

Casi ya no es una cuestión de examen de meros decretos-leyes, sino de estudio de los servicios que nacieron o fueron ubicados en determinado Departamento de Estado, por virtud de esos decretos-leyes, y de la relación que dichos servicios tienen con las necesidades efectivas de la evolución económica y social del país.

Las innovaciones han comportado, naturalmente, aumentos en el Presupuesto; pero ellas no son tan grandes como se pretende, ni tan privadas de justificación como algunos se han avanzado a decir.

LA LEYENDA DE ALEJANDRO I DE RUSIA

La figura trágica de Alejandro I de Rusia ha vuelto estos días a encender la imaginación en torno a la vieja leyenda de su misterioso fin. Unos representantes del Soviet, posiblemente con fines... financieros, abrieron la urna en que se decía reposaban los despojos mortales del sombrío y tiránico monarca, constatando que la caja mortuoria estaba vacía.

Este hecho ha reavivado la leyenda de la muerte simulada de Alejandro I y de su retiro a un convento de Tomsk, donde habría muerto el año 70. La vida y el carácter de este tipo freudiano de la dinastía Romanoff autoriza esta leyenda. Aún más, hace posible cuanta fantasía pueda germinar en la imaginación de las gentes.

Si, hay un hombre interesante, desde el punto de vista patológico, en la historia moderna, es este gobernante que se exhibió desde la infancia como un ser anormal, fuera de toda prevención humana. Sorprende la mezcla confusa de personalidades que se agitan en su temperamento. Autócrata, de un jacobinismo exagerado, místico, arbitrario, resumía en su ambiguo carácter las contradictorias tendencias de su educación. Fué una naturaleza francamente desconcertante; pero sorprendía sobretodo por su imaginación, una imaginación fastuosa de extravagantes y sombrías concepciones. Nada tiene, por otra parte, de extraña esta singular composición de su personalidad, si se toman en cuenta los elementos singulares que entraron en su educación. Creció en la atmósfera liviana y galante de la corte de Catalina II, educado por un tutor suizo, el profesor César de Laharpe, que le nutrió con los principios de Rousseau y un viejo militar autócrata, el general Soltikow, que le enseñó las disciplinas militares, recibió en su espíritu las más encontradas tendencias. Más tarde, cuando subió al trono por sobre el cadáver de su padre asesinado, se tornó melancólico, místico, extravagante.

Desde el punto de vista doctrinario, Alejandro exhibía los más avanzados principios; habló de conceder una constitución igual a la de Inglaterra, de abolir la esclavitud, pero en el fondo su autocratismo furioso le hacía vacilar y le vencía.

En la vida, privada, fué, sin embargo, un hombre sociable y de una amabilidad que confundía. Protegió las artes y tomaba parte en todas las fiestas sociales. En Viena dejó un recuerdo profundo como hombre de mundo, galante, fino, alegre. Pero en los últimos años volvió a su carácter melancólico, místico, pietista y vivía en medio de su infatigable actividad, con una sencillez puritana. Murió a los 48 años de edad, el 1.º de Diciembre de 1825.

Poco después de su muerte, circuló la suposición de que Alejandro no había muerto de verdad. Que había simulado su muerte para poder vivir tranquilo en un retiro monástico. Se dijo entonces que el emperador no era otro que un monje llamado Fomitch, que vivía en un convento de Tomsk, que recibía señalados favores de la familia imperial. Este monje murió en 1870. Habiendo nacido Alejandro en 1777, quería decir entonces que había vivido 93 años. Es posible, pero de una posibilidad un poco forzada... El hecho de que Alejandro manifestara repetidas veces su deseo de renunciar al trono, hace más verosímil la leyenda. De todas maneras, la vida de Alejandro es una de las más singulares y extrañas de los tiempos modernos.

Z.

Comprendo, luego no acuso

por el profesor JULIO SAAVEDRA MOLINA

Hay una prensa y un partido que querrían ver hundida y deshecha la enseñanza del Estado.

¿Que no?

Pues bien, léase el artículo 47 del **Silabus.** El establece que la Iglesia debe participar en la dirección de la educación. Donde quiera que haya un partido católico y colegios en que el Estado no ceda a la Iglesia una parte de su dirección, deben, pues, existir enemigos de la enseñanza del Estado, por más que a ciertas personas tal suceso les parezca incomprensible.

Que, procedentes de ese partido o publicados en su prensa, aparezcan discursos o artículos en que se acusa a la enseñanza del Estado, no ya de no educar sino también de pervertir al alumnado, y no sólo al alumnado sino a la juventud nacional, y no sólo a la juventud sino a la nación toda, es cosa que a la gente liberal no asombra ni puede extrañar.

Y digo liberal como podría decir radical, demócrata o comunista, pues el artículo 80 y final del **Silabus,** al declarar: **"Romanus Pontifex potest ac debet cum progressu, cum liberalismo et cum recenti civilitate sese reconciliare et componere"**, es decir, al declarar que caerá anatema sobre quienquiera que crea que el Pontífice Romano puede y debe reconciliarse y armonizar con el progreso, el liberalismo y la civilización moderna, me autoriza para decir aquello.

Pero lo que asombra a la gente liberal es que esas personas cargadas de vanidad y petulancia que se han educado en los colegios católicos hayan aprovechado tan mal las enseñanzas de los sabios y buenos sacerdotes que ni siquiera adviertan que es impropio de hombres cultos afirmar simultáneamente que los colegios del Estado no educan y que deforman a nuestros niños.

Esas proposiciones son de la especie que los lógicos llaman contradictorias y que se excluyen mutuamente.

O lo uno o lo otro. O los colegios del Estado no ejercen una acción transformadora en los alumnos, o la ejercen. Si la ejercen educan; si no la ejercen no modifican a los estudiantes y no pueden ser reos de pervertirlos.

Pero los buenos y sabios sacerdotes católicos no enseñaron eso a sus discípulos. Eso es desatino de alumno mal aprovechado que compromete la obra de los maestros. ¡**Traduttore, traditore!**

Lo que sus maestros le enseñaron es, no que los colegios del Estado no eduquen, sino que educan mal. Claro que **mal** desde el punto de vista de ellos. **Mal** porque no dan educación religiosa, o mejor dicho, católica. Porque si diesen educación religiosa, protestante **o** budista, la calidad de religiosa no la salvaría de ser mala. **Mal** porque la educación moral que reciben los estudiantes del Estado se inspira en la moral laica, en el Bien a secas, en el Imperativo Categórico. **Mal** porque la educación intelectual que reciben esos mismos alumnos se inspira en el libre examen, concede toda confianza a la razón, habitúa al análisis y a la crítica, aguza el discernimiento y el criterio, y rechaza los procedimientos opuestos a esa actitud.

Hasta 1906, la educación del Estado era mala para el bando católico por esos motivos. Ese año, Tancredo Pinochet y yo comenzamos una campaña de prensa destinada a hacer ver que la enseñanza del Estado descuidaba la preparación económica, no estimulaba la iniciativa productora, y encauzaba demasiados jóvenes hacia las profesiones y los empleos públicos. (Véase mi libro **Repeliendo la Invasión**, de 1908, y el de Pinochet, del año siguiente, **La Conquista de Chile en el siglo XX**). Desde entonces, y apoyada en el autor más adecuado de que nosotros entonces nos servimos: Le Bon, la opinión conservadora encuentra también **mala** la educación del Estado porque fomenta la empleomanía, el profesionalismo, etc. Pero esta vez los católicos no tienen un modelo que mostrar y oponer a los colegios del Estado. Si la educación laica es **mala** desde el punto de vista económico, la congregacionista es **peor.** Si un grueso tanto por ciento de los liceanos llega en efecto a los profesiones universitarias y a los empleos públicos, no es menor el porcentaje de los alumnos congregacionistas que va a la Universidad Católica o que asalta con la artillería pesada de sus padrinos los empleos de la diplomacia, de los Ministerios y demás canongías de poco trabajo y muchas gangas.

No significa eso que los alumnos de la Universidad de Chile no hayan pecado durante las incidencias recientes. Ni seré yo quien disimule sus errores. Pero sí quien los excusa, sin necesitar recurrir a más razones que la más sencilla: son jóvenes.

¿Quién será aquel que les lance la primera piedra?

Si ese aquel existe, será o porque aún no ha aprendido a mirarse interiormente o porque ha perdido la memoria... En ambos casos es digno de lástima.

Son jóvenes y no pueden tener la continencia ni la experiencia de quien ha vivido lo bastante para saber que el mundo no se rige en general por ideales sino por intereses, que los hombres no son miserables porque son hombres miserables sino porque la vida es miserable.

Precisamente, porque sus profesores supieron inculcarles ideales desearían los universitarios realizar, y desde ahora mismo, la Ciudad Futura, la Atlántida de Platón, la Utopía de Morus, en que sólo la Justicia, la Verdad, y todas las virtudes se enseñorearan. ¡Pobres ilusos! Ignoran que ese no es más que uno de los costados del hombre, el costado de Ariel. Que cada hombre tiene, que cada estudiante tiene, aun cuando lo ignore, otro costado: el de Calibán, el de los apetitos, el de los intereses, que le libra batalla sin tregua al primero, desde antes que el hombre fuera Hombre.

La humanidad nació para guerrear. Contra las cosas, contra las bestias, de hombre a hombre, y hasta cada cual contra sí mismo. Todo hombre y mujer aspira a realizar el Bien, la Verdad y la Belleza; o, por lo menos, lo que cada cual entiende por el Bien, la Verdad y la Belleza. Pero las entidades espirituales deben realizarse, deben pasar del bloque a la estatua, de la potencia al acto, como diría Aristóteles, a costa de Calibán, a costa de las entidades reales. Y aun cuando no sólo de pan vive el hombre, desgraciadamente le es imposible vivir sin pan.

Cada persona, cada colectividad, tiene que vivir en un compromiso entre Ariel y Calibán. Es más hermoso Ariel que Calibán, no hay duda; se lleva todas nuestras simpatías; pero ¡hay dolor! no podemos vivir sin Calibán. Tenemos que tolerarlo y contemporizar con él. Tenemos en todo momento que hacer una síntesis de nuestros ideales y de nuestros apetitos. Si Ariel se lo lleva todo, si los ideales nada ceden a los apetitos, si el espíritu mata al cuerpo, la Vida desaparece. Si Calibán nos domina, si los apetitos ahogan a los ideales, si el cuerpo ahuyenta al espíritu, el Hombre se vuelve bestia.

Si el Hombre hubiera creado el mundo, no existirían ni el mal, ni la ignorancia, ni la fealdad. Pero es de Hombres hacer lo que no es posible dejar de hacer, es decir, vivir la vida tal cual es, divina y bestial al mismo tiempo. ¡Paciencia y barajar!

J. S. M.

La aplicación del Código Long

por la Dra. CORA MAYERS G.

Rebajará en un cincuenta por ciento nuestra cifra de mortalidad infantil

El coeficiente de mortalidad infantil es el barómetro de que se sirven los higienistas para medir el estado sanitario de un país. Según un telegrama de Washington que comenta en este mismo diario el Dr. Leonardo Guzmán, Chile es, entre todos los pueblos del mundo, el país que tiene la cifra mayor de mortalidad de niños, asignándonos el Departamento del Trabajo de Washington un 30.6 o|o cifra que nosotros consideramos aún mayor.

De lo expuesto se deduce entonces que Chile es el país **más insalubre**, a pesar, como tantas veces se ha dicho, de sus óptimas condiciones climatéricas. El récord mínimo lo bate Nueva Zelandia, con su estupendo 4%, siguiendo en orden creciente Noruega, Suecia, Suiza y Estados Unidos, que ocupa el séptimo lugar en el mundo. Ante el análisis que hace el Dr. Guzmán, concluye que el Dr. Long debe permanecer aún entre nosotros, porque permitir su salida en estas circunstancias significaría la no comprensión en toda su bochornosa realidad de la noticia que nos transmite Washington. Creemos que **no solamente por pudor** se debe retener al Dr. Long en el país, sino, además, porque juzgamos que su ausencia significaría un peligro gravísimo para la implantación del Código Sanitario puesto en vigencia el año pasado, después de una serie de dificultades.

Reconocemos la vasta preparación técnica del señor Ministro de Higiene y de los Directores de Sanidad; pero convencidos como estamos de que en este país no puede destacarse nadie luchando por el bienestar general sin que se convierta en el blanco de los ataques que le dirigen los envidiosos, los movidos por los intereses creados o los superhombres que opinan de todo sin entender de nada, estimamos que la presencia del Dr. Long es indispensable, hasta tanto no esté implantado en todo el país el conjunto de leyes elaborado por un técnico de la competencia del asesor americano, experto higienista con más de 25 años de experiencia, que ha higienizado otros países y que, en virtud de su cargo de Vice-Presidente de la Oficina Sanitaria Panamericana, ha visitado, estudiando a fondo, las condiciones de casi todas las Repúblicas Suramericanas.

La implantación del Código Sanitario traerá consigo, y de un modo automático, **una rebaja del 50 por ciento** de nuestra vergonzosa cifra de mortalidad infantil, ya que estudios hechos por higienistas de diversos países demuestran que las medidas generales de higiene pública, como ser la buena calidad del agua potable, alejamiento adecuado de las basuras, fiscalización de los alimentos, sobre todo de la leche, buenas alcantarillas, habitaciones higiénicas, etc., etc. consiguen dicha rebaja. De manera, entonces, que el 30.6 o|o que nos asigna el Departamento del Trabajo de Washington caería, automáticamente y a corto plazo, **a 15.3 o|o, con la sola implantación del Código Sanitario,** cifra que podemos considerar **tolerable** para un país que se precia de civilizado. Así se comprende que nuestra cifra de mortalidad infantil permanezca más o menos estacionaria desde más de 20 años, pues nunca hemos atendido en forma eficiente nuestra salubridad pública y la defensa de la vida en general.

Si bien es cierto que las medidas generales de higiene pública consiguen por sí solas la rebaja de mortalidad ya apuntada, no es menos cierto que ellas no logran sobrepasar este límite. Esto obedece a que tales medidas no tienen influencia alguna en la neo-mortalidad, y como la mitad de las defunciones del primer año se originan en el primer mes de la vida por causas pre-natales, es lógico deducir que para llegar a rebajar más el 15.3 o|o que nos conseguirá el Código Sanitario debemos recurrir, entonces, a medidas especiales de protección al niño a través de la madre.

El Dr. Isauro Torres, en su interesante tesis de Licenciado, analiza pacientemente las estadísticas de las Maternidades y concluye que de 100 embarazos se pierde la mitad, ya que 11 o|o de nuestras mujeres abortan, 6 o|o dan a luz niños muertos y, de los que nacen vivos, mueren, en las primeras horas o días y en todo caso en el primer año, el 33 o|o de los niños que nacen. ¿Cómo pretender, entonces, que aumente nuestra población? ¿Y cómo cruzarnos de brazos ante tal estado de cosas? Porque el criterio de no escasos estadistas nacionales de que dada la actual crisis económica, no es conveniente aumentar la población, no ha de imperar.

Debe, pues, lucharse por todos los medios posibles para que el Dr. Long prolongue su estada entre nosotros, y sólo así el Código Sanitario dictado por él rendirá, a muy corto plazo, los frutos que todos los entendidos esperan.

C. M. G.

LA LEY DE SEGURO OBRERO OBLIGATORIO

Pocas leyes han sido objeto de una campaña adversa tan pertinaz como la N.o 4054, sobre Seguro Obrero Obligatorio.

Desde el momento mismo de su dictación, y aun desde antes, ha sido objeto de toda clase de ataques: la han atacado los obreros; la han atacado los patrones; han disparado contra ella desde la extrema derecha y desde la extrema izquierda; unos la condenan en nombre del colectivismo, otros en nombre de las doctrinas liberales, y no pocos desde el punto de vista del interés individual.

Hay, sin embargo, un elevado interés social, una mutua conveniencia que la defiende y la mantiene. En realidad, es difícil distribuir la felicidad individual con equidad y con probabilidades de un éxito permanente; es preferible tratar de conquistar un término medio razonable de bienestar general. A este fin han tendido las leyes sociales dictadas durante el período revolucionario; inspiradas en un colectivismo puro, en un ideal social superior, han sido entregadas a los trabajadores del país como el único medio de mejorar su nivel humano.

Naturalmente que, para esto, ha habido que desentenderse de los intereses aislados y de las conveniencias dispersas. La premura del tiempo, la carencia de tradición social en nuestro país y la falta de historia legislativa en ese sentido, han hecho también, seguramente, que esas leyes no hayan salido de manos del legislador todo lo perfectas que fuera de desear. Pero es necesario considerar que una ley es susceptible de modificaciones a medida que las enseñanzas de la práctica vayan demostrando que las necesita.

Tal es el caso de la ley N.o 4054. Todos han esperado de ella beneficios a plazo corto, poco menos que la felicidad inmediata por obra y gracia de la legislación, sin esperar a que sus organismos funcionen con la facilidad necesaria y que su engranaje administrativo se haya perfeccionado con el uso y la experiencia.

Si hay deficiencias en la Ley de Seguro Obrero, nos inclinamos a creer que las hay, lo natural es tratar de corregirlas y de regular su funcionamiento de acuerdo con el espíritu que tuvo en vista el legislador al dictarla y con lo que está expresamente establecido en su letra. Pero tratar lisa y llanamente de abolirla porque se notan vacilaciones en su funcionamiento sería lo mismo que mandar degollar un enfermo para evitarse la molestia de consultar a un médico.

La Ley N.o 4054 es necesaria, está ventajosamente incorporada a nuestro cuerpo de leyes sociales y presta beneficios positivos a los obreros.

CAMPESINO

LIBROS NUEVOS
Mariano Latorre

"SUS MEJORES CUENTOS"

En un hermoso tomo de 300 páginas, están reunidos todos los mejores cuentos de nuestro mejor escritor costumbrista.

En este libro está completo todo "Cuna de Cóndores", uno de los mayores éxitos nacionales, agotado en menos de dos meses. Los cuentos más escogidos de "Cuentos del Maule" y varios inéditos.

PRECIO: $ 6.00 — PROVINCIAS $ 6.50

Aprovechamos para dar a saber que Latorre acaba de ganar el premio "Martínez", de la mejor obra del año, con su linda novela "Ully", la misma que en el concurso de "El Mercurio" obtuvo el primer premio.

No se ha visto hasta hoy en Chile que en una misma obra obtenga un escritor dos premios.

Precio de "Ully" . . . . $ 5.00

"Zurzulita", novela campesina, el mayor esfuerzo y el más amplio libro de Latorre. Precio . . . . $ 6.00

PRACTICAS DE ENSEÑANZA, de Aníbal Cerda.

Esta obra es indispensable a todos los profesores primarios y contiene todas las materias del curso primario con su METODOLOGIA completa. PRECIO: $ 10.00.

DESOLACION, por Gabriela Mistral.

Acaba de aparecer la tercera edición de este libro admirable, más estimado mientras más conocido. Esta edición viene completamente revisada y corregida. PRECIO: $ 8.00.

COMO TENER Y CRIAR HIJOS SANOS Y ROBUSTOS, por el doctor Isauro Torres. Prólogo del doctor Sanhueza.

Este libro moderno y práctico, no tiene parangón con ninguno otro de sus similares.

Un tomo de 340 páginas con grabados. Precio: $ 10.00.

ESTE LIBRO ES INDISPENSABLE PARA LOS PADRES DE FAMILIA

LIBRERIA NASCIMENTO
AHUMADA 125 SANTIAGO

El Negocio más ventajoso

OFRECEMOS PARA REALIZAR INMEDIATAMENTE

Se trata del Fundo más barato

Y MEJOR REGADO QUE HAY EN SANTIAGO
110 CUADRAS REGADAS — PRECIO: $ 575,000

Es un fundo que, por su situación, a sólo 20 minutos de Santiago, por la calidad de sus suelos y bajo precio, se presta para hacer una gran utilidad en corto plazo, pues está ubicado en una zona donde hace ya más de 4 o 5 años no se vende a menos de $ 6,000 a $ 7,000 cuadra, y este fundo resulta a menos de $ 5.500 cuadra, y sólo los derechos de agua valen más de 300 mil pesos. Grandes facilidades de pago.

ALEJANDRO GREENE CRUZAT
Abogado y Corredor de Comercio
SECCION FUNDOS
ALEJANDRO GREENE VALVERDE
TEATINOS 86.— CASILLA 3722

¡¡PROPIETARIOS!!
ARRIENDOS RAPIDOS

OFRECE MI OFICINA POR CONTAR CON NUMEROSOS PEDIDOS DE CLIENTES SOLVENTES Y HONORABLES.
Los propietarios no pagan comisión. Sólo admito órdenes exclusivas.

CARLOS OSSANDON B.
168 — BANDERA — 168

AMALIE SIEGEL
MONJITAS 827

Avisa a su distinguida clientela que se vende toda su existencia de mercaderías a

PRECIO DE COSTO
Por Conclusión de Negocio

HAY: Hilos lavables en siete diferentes clases, Seda filoflor y Seda artificial en varias clases, Géneros de hilo para obras de mano de diferentes clases y anchos, Cordones, flecos, Hilo de oro y plata, etc., y por cada compra de $ 50, se regala 1 madejón de seda artificial.

Abierto solamente en la mañana, de 8 3/4 a 1

CAJA
— DE —
Crédito Popular
TEATINOS ESQ. MAPOCHO

PRESTAMOS sobre alhajas, ropas, objetos, pianos, al

1½% Mensual

o sea, la mitad del interés de las agencias particulares
Horas de oficina:
De 9 a 5 sin INTERRUPCION

FABRICACION DE CAJONES
Y JABAS PARA FRUTAS

Tenemos para entrega inmediata Cajones Vineros y Literos.

"LA REPUBLICA"
BARRACA Y FABRICA
DOMEYKO 2354—TELEFONO N.o 132, PARQUE

LIBROS EN VENTA EN NUESTRO DEPARTAMENTO DE LIBRERIA
Primer piso

BERNARD SHAW: Tres comedias para puritanos . . . . $ 9.00
G. POPOFF: La Inquisición Roja-- (La Cheka) . . . . $ 7.50
FLORENCIA BARCLAY: Siguiendo la Estrella, novela . . $ 8.60
PEDRO BENOIT: Alberta, novela . . . . $ 8.20
W. I. LOCKE: Un joven afortunado, novela . . . . $ 7.50
GABRIEL MIRO: Las cerezas del Cementerio, novela . . . . $ 7.50
GALSWORTHY: Flor Sombría, novela . . . . $ 7.50
L. TOLSTOY: Mi vida (Relatos de una campesina rusa, dictados a Kouzminskaia) . . . . $ 7.20
F. GOMPANES: Crisotemis, poemas breves de la vida breve . . . . $ 5.25
GOMEZ CARRILLO: El misterio de la vida y de la muerte de Mata Hari . . . . $ 7.00
A. RESENBERCQ: Historia de la República Romana . . $ 9.00
M. SCHELER: El saber y la cultura . . . . $ 4.50
G. LE BON: La vida de las verdades . . . . $ 7.50
P. MENDEZ: Genios y Místicos . . . . $ 6.00
E. ZURANO MUÑOZ: Alianza Hispano Americana . . . . $ 9.20
P. CALAMANDREI: (Prof. O. de Derecho de la R. Universidad de Florencia). Demasiados abogados . . . . $ 11.20

GATH & CHAVES

VALPARAISO

EL CAPITAN DEL "ARAUCANIA" ES CONSIDERADO RESPONSABLE

La Corte Naval en su última reunión, celebrada el Viernes, empezó la substanciación de los sumarios por los naufragios de los vapores "Don Roberto" "Araucanía" y "Miramar".

Después de conocer el dictamen del fiscal y de oir al capitán del "Araucanía" señor Carlos Kelson, la Corte expidió su fallo responsabilizándolo por no haberse encontrado a bordo en los momentos del naufragio.

La Corte Naval en esta circunstancia, se ajusta estrictamente a los reglamentos.

Mañana los antecedentes del sumario y el fallo de la Corte pasarán al Director del Territorio Marítimo, quien habrá de aplicar las sanciones reglamentarias.

La Corte Naval entrará mañana a conocer en el sumario que se sigue por naufragio del "Miramar".

UN TRANQUE EN PELIGRO DE ROMPERSE

Los habitantes del pueblo de Placilla situado en el camino a Casablanca, se encuentran alarmados por el peligro que ofrece el tranque llamado de Las Cenizas cuyos pretiles no están en buenas condiciones.

Por efecto de las últimas lluvias la dotación de agua de este tranque ha crecido en tal forma que se teme que de un momento a otro se rompan las obras de embalse, inundándose el pueblo nombrado.

Los vecinos de Placilla han hecho con este motivo una presentación a las autoridades para que se tomen las medidas de precaución necesarias para impedir una catástrofe.

Se estima que de romperse los pretiles del tranque Las Cenizas se repetiría el doloroso suceso ocurrido hace años con el rompimiento del tranque Mena.

EL NUEVO JEFE DE LOS SERVICIOS AERONAUTICOS DE LA ARMADA

Mañana llegará a este puerto el capitán de fragata don Luis Dávila, quien fué nombrado jefe de los servicios aeronáuticos de la Armada, en circunstancias que desempeñaba el cargo de Gobernador Marítimo de Coquimbo.

El capitán Dávila se hará cargo de su nuevo puesto probablemente mañana, después de presentarse a la superioridad del servicio.

Misterioso desaparecimiento de un pasajero del vapor "Mapocho"

La Dirección del Territorio Marítimo recibió en la mañana de ayer un radiograma del capitán del vapor "Mapocho", en el que se da cuenta del misterioso desaparecimiento del pasajero de cubierta don Rafael Merlo.

Según se explica en la comunicación, se notó la desaparición del señor Merlo en circunstancias que el barco navegaba entre este puerto y Coquimbo.

Como el misterioso desaparecimiento pueda ocultar un crimen o un accidente del que pueda responsabilizarse al capitán del barco, la Dirección del Territorio ordenó ayer mismo al Gobernador Marítimo de Coquimbo la instrucción de un sumario que esclarezca el acontecimiento.

El señor Armando Hamel dictará hoy una conferencia teosófica que versará sobre "La formación del carácter", en el local de la Sociedad Teosófica, situado en Bandera 575.

Los empleados fiscales que tienen una renta menor de $ 12,000 se reunirán hoy a las 10 A. M. en el Club de la Democracia, para tratar sobre la rebaja de sueldos.

Carta abierta a los alumnos del Instituto Pedagójico

Santiago, 10 de Julio de 1926.

Señores estudiantes del Instituto Pedagógico. — Ciudad.

Mis estimados discípulos y amigos:

Deseo hacer a Uds. dos declaraciones que estimo de cierta importancia en las circunstancias actuales.

1.—Sé que, por persona interesada, se ha hecho saber a algunos de ustedes que los profesores del Instituto Pedagógico que hemos opinado en el sentido de que el nombramiento para el cargo de Director no ha recaído en una persona idónea, no seríamos más de seis u ocho. Pues bien, la verdad es otra. Yo les declaro en forma terminante, y con la certeza de que no podré ser desmentido, que, entre los profesores que son miembros de la Facultad, han hecho explícitas declaraciones y obrado en concordancia con la opinión indicada los siguientes: señora Labarca y señores Dr. Galante, Gómez Millas, Gostling, Dr. Oroz, Ramírez, Dr. Darío Salas, Silva Figueroa, Dr. Tirapegui, Dr. Ziegler y Loyola. Respecto de los demás profesores en ejercicio y que son miembros de la Facultad, se me ha asegurado que son partidarios del actual Director los señores Amunátegui, Brügen, Echeverría, Mondaca y Puga. Sin embargo, este último profesor, según lo declaró el señor Gómez Millas en la sesión de la Facultad celebrada el Jueves 1.o de Julio, fué uno de los que se acercaron poco antes de esa fecha a rogarle al señor Merino que abandonara el cargo de Director. No sé que los señores Ducoing y Vicuña Cifuentes hayan hecho declaración en algún sentido; el estado de su salud o sus ocupaciones les ha impedido, por otra parte, asistir a las reuniones en que se ha tratado de estos asuntos. No me refiero nominativamente a los profesores que no son miembros de la Facultad, porque sólo intervinieron en las reuniones del Miércoles 2 y del Jueves 3 de Junio. Por lo demás, tengo antecedentes suficientes para afirmar que hay entre ellos por lo menos cuatro que piensan de acuerdo con sus colegas de la Facultad.

2.—Mi otra declaración se refiere al reciente acuerdo de la Facultad de Humanidades, el cual, según la versión publicada en los diarios de ayer Viernes, dice así: "La Facultad recomienda encarecidamente al Director del Instituto Pedagógico y a los profesores del mismo establecimiento, que hagan los mayores esfuerzos posibles para que los alumnos vuelvan normalmente a sus clases, con la corrección debida, y en conformidad al reglamento."

Conviene que ustedes sepan cómo se generó este acuerdo.

Fué en forma sorpresiva; tal es el calificativo menos duro que puedo emplear. En efecto, los que no hemos estimado acertado el nombramiento del actual director estábamos confiados en que existía una especie de armisticio, tácitamente producido en la sesión del Jueves 1.o de Julio, y según el cual no seguiríamos ocupándonos por ahora, en la Facultad, del problema relativo al director del Instituto Pedagógico, a menos que nuevos hechos nos obligaran a ello. Así se explica que no hayamos concurrido a la sesión de anteayer, por una parte, la señora Labarca y los señores Salas, Galdames y el suscrito — nos hallábamos en la primera sesión de la comisión designada por el Gobierno para estudiar la reforma de la educación pública—, y por otra, la señora Dinator de Guzmán, y los señores Oroz, Silva Figueroa, Tirapegui y Ziegler. Estuvieron presentes a la sesión únicamente los señores Miguel Luis y Gabriel Amunátegui, Galante, Gómez Millas, Gostling, Lenz, Merino, Mondaca, Ramírez y Richon, o sea, diez personas. Los profesores Gómez, Gostling y Ramírez insistieron mucho en que no debía adoptarse un acuerdo como el transcrito, el cual aparecía como inconveniente, puesto que, dado su alcance, importaba una crítica abierta a declaraciones hechas en sesiones anteriores por miembros de la Facultad que en esta ocasión se hallaban ausentes. Toda esta razonable oposición fué inútil: el voto fué aprobado, y según parece, por cinco de los miembros concurrentes. Se habla de una abstención: debe de haber sido la del señor Merino. En cuanto al señor Mondaca, estaba ausente de la sala en el momento en que el voto fué acordado.

Me resta explicar por qué el acuerdo me parece inaceptable y por qué habría votado en su contra si, menos confiado de lo que soy en la lealtad de los demás, hubiera tenido la precaución de asistir a la sesión del Jueves, aún faltando al deber ya señalado y que debía cumplir a la misma hora.

He aquí una primera razón. Con la excepción del señor Merino, que debe ser descartado, puesto que el voto le afectaba de una manera directa, y excepto también los señores Miguel Luis Amunátegui y Richon todos los demás participantes en la sesión son profesores del Instituto Pedagógico, si bien el señor Lenz sólo es profesor in partibus in fidelium; pero, en fin, es en su supuesta calidad de profesor como está ejerciendo el cargo de decano. En consecuencia, el acuerdo importaba que los profesores del Instituto Pedagógico recomendaban cierta actitud a los profesores del Instituto Pedagógico. Cabe plantear entonces el siguiente dilema: o bien los que hacían la recomendación eran distintos de aquellos a quienes se les hacía, o bien eran los mismos. En el primer caso, el acuerdo importaba una descortesía, porque unos se erigían en gratuitos tutores y consejeros de los otros, y en el segundo era inútil, porque sin duda lo es que ciertos hombres se recomiendan a sí mismos en determinado proceder. Por lo tanto, el acuerdo era inconveniente en todo caso.

Y, si se piensa bien, existe otra razón igualmente importante para no encontrar acertado el acuerdo. Es evidente que éste no significa simplemente que los alumnos deben volver a sus clases en forma correcta y en conformidad a los reglamentos, pues, si así fuese, no sería más que una perogrullada, que no puede suponerse propia de la mente que lo concibió y propuso. Y digo que no sería más que una perogrullada porqué jamás un profesor del Instituto Pedagógico ha podido ni podrá aconsejar a sus alumnos otra actitud que la que corresponde a los hombres de honor, respetuosos de sí mismos y de los demás. Se ve que el acuerdo, entendido a la letra, era ciertamente inútil, a menos que importara poner en duda la cordura y hasta la caballerosidad de los profesores; pero la segunda alternativa de este nuevo dilema no parece que pueda siquiera concebirse.

Repito, pues, que el acuerdo tiene otro alcance. El significa que los profesores debemos hacer todo lo posible por que los alumnos acepten sumisos y en forma definitiva al señor Merino en el cargo de Director del Instituto Pedagógico. Pues bien, los que estamos convencidos de que este caballero es absolutamente inadecuado para el cargo, convicción que sus actuaciones posteriores al nombramiento no han hecho sino acentuar y consolidar de manera irremediable y definitiva en nuestro espíritu, no podemos, sin caer en una actitud doble, que sería impropia de verdaderos educadores, aconsejar a nuest alumnos que hagan precisam lo contrario de lo que nosot mismos hemos estado hacie desde hace más de un mes.

Para terminar, no necesito d cir a Uds. que no puedo ni d aconsejarles con respecto al p to concreto de si deben manif oposición al señor Merino en carácter de director del Inst Pedagógico o si deben pres adhesión y acatamiento. Siem he creído que los jóvenes de proceder por propia iniciativa, presiones ni sugestiones extra No me dolería, por lo demás, Uds. pensaran de una man opuesta a la mía en este c como en cualquiera otro; lo sí me importa y estimaré mente, es que siempre proce como hombres de honor, con queza y dignidad, que lo que gan sea la expresión sincera sus sentimientos y pensamie íntimos. Solamente un consej daré: cualquiera que sea la sión que adopten con respec punto concreto a que me he rido, nunca olviden, al mante y realizarla en actos, que m más que la violencia vale digna del hombre la perseve cia en una línea de conducta tiva, serena y firme.

Esto era lo que yo deseaba a los estudiantes del Institut dagógico.

Ruego a ustedes que aceptar un saludo afectuoso profesor y amigo. (Firm **Pedro León Loyola L.**

P. S.— Escrita ya esta la he leído ante los sigu profesores: señora Labarc señores Gómez Millas, Go Oroz, Ramírez, Tirapegui, W tedt y Ziegler, y todos ello han autorizado para declar su nombre que la aprueban pliamente. No obstante, el s Gómez me ha rectificado un to: el señor Merino no de explícitamente su abstención votarse el último acuerdo de la cultad. No me ha sido consultar al señor Galant cuanto a los señores Salas y Figueroa, ante quienes tamb leído esta carta, me han zado para declarar que apr todas las aserciones que ell tiene relativamente a hech les conciernen.— (Vale).

EL ACCIDENTE QUE COSTO LA VIDA A LA SEÑORA SARA GOMEZ DE ESPEJO

Ayer ha fallecido la señora doña Sara Gómez de Espejo, a consecuencia de las heridas que recibió en el accidente de que fué víctima.

Anteayer, a las 2.30 de la tarde, en circunstancias que la señora Sara Gómez de Espejo descendía de una góndola en la calle Maruri frente al N.o 386, fué violentamente atropellada por el automóvil de alquiler N.o 4416, que marchaba a gran velocidad.

Debido a que después de atropellarla, el chófer del automo intentó huir, arrastró el cuerpo la señora varios metros, dejándo gravemente herida.

A pesar de los esfuerzos de la personas que presenciaron el a cidente, el chófer culpable con guió escapar, no siendo aún h bido por la policía.

La señora Sara Gómez de E pejo fué inmediatamente tran portada a la Asistencia Públi donde, después de dolorosa agon falleció en la mañana de ayer.

UN ACCIDENTE FE VIARIO EN LOS LOR

Poco después de las 11 de la ñana de ayer ocurrió en la esta de Los Loros, en la línea férre Valparaíso, un grave accidente pudo costar la vida a numeros personas.

A la hora indicada hacía su trada en la estación el tren de ga número 201, arrastrado por máquina eléctrica número 201 las órdenes del conductor señor tancourt. A la misma hora entr por el lado opuesto, es decir, en rección a Llay-Llay, un carro mano en que viajaban diez pers entre las que iban tres señoras.

El choque se produjo viole mente y cuando se creyó que guna de las personas que viaja en el carro de mano había qu con vida, se pudo consta afortunadamente sólo saliero tro heridos: las señoras Julia mán de Román, Rita Lillo de negro, Carmen de Aguiller y minero Eduardo Arancibia. Las más personas sólo resultaron gunas heridas de pequeña consi ción.

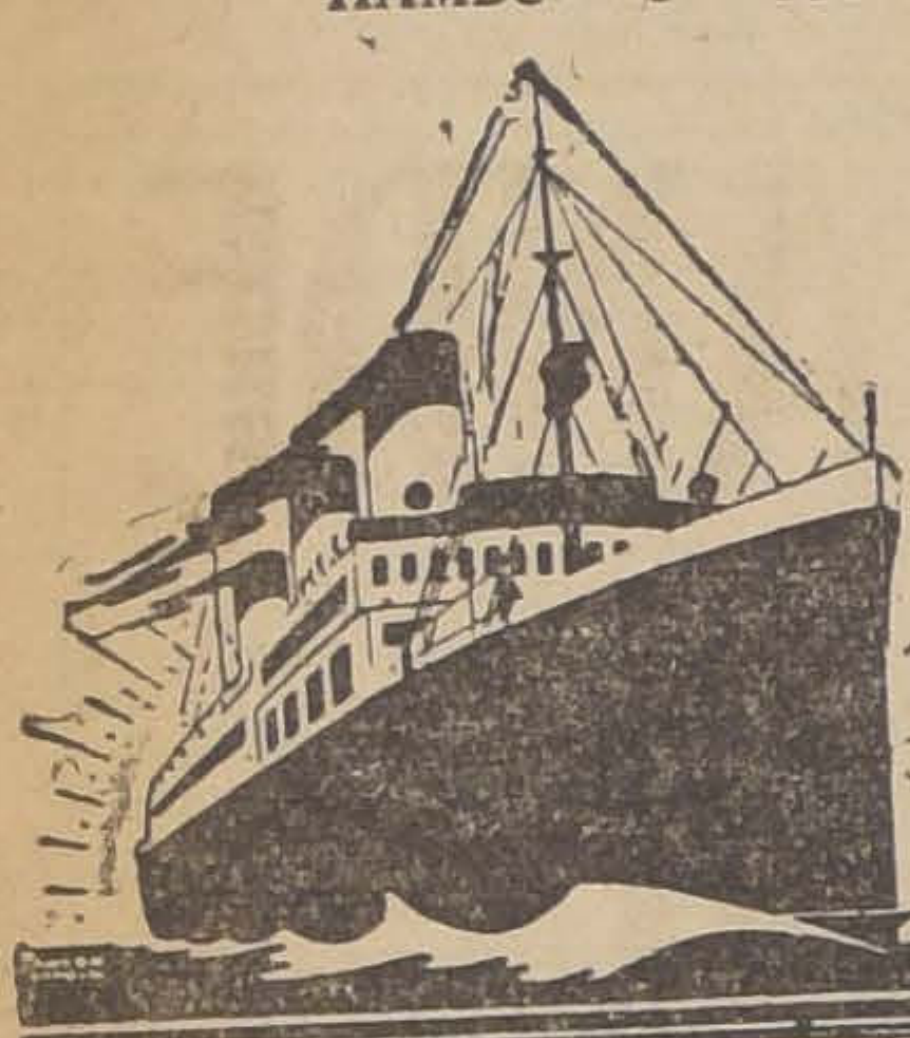

Cía. de Vapores

HAMBURGO SUD-AMERICANA

Líneas de Vapores rápidos y de gran lujo de Buenos Aires a Hamburgo, con escalas en:

MONTEVIDEO
SANTOS,
RIO DE JANEIRO
LISBOA,
VIGO,
BOULOGNE, s/M.,
(Vía París)

PROXIMAS SALIDAS:

"CAP POLONIO"	30,000 ton.	18 Julio 1926
"CAP NORTE"	20,000 ton.	3 Agosto 1926
"MONTE OLIVIA"	20,000 ton.	28 Agosto 1926
"ANTONIO DELFINO" . .	20,000 ton.	11 Setbre. 1926

(Gran crucero de turismo visitando todo el septentrional europeo y las regiones circunpolares).

AGENTES GENERALES:

WEBER & Cía.

SANTIAGO, GALERIA SAN CARLOS N.o 31
Sub-Agente en Santiago: A. Sala, Huérfanos 761

SOCIEDAD ANONIMA COMERCIAL BRAUN y BLANCHARD

Servicio de pasajeros y carga para el Norte y Sur del país. Salidas cada 21 días a Punta Arenas y semanales a Arica.

VAPOR "Magallanes" 13 DE JULIO — con escala en Coquimbo, Huasco, Caldera, Chañaral, Taltal, Antofagasta, Mejillones, Gatico, Tocopilla, Iquique y Arica.

VAPOR "Tarapacá" 29 DE JULIO — con escala en San Antonio, Tomé, Talcahuano, Coronel, Corral, Puerto Montt, Castro, Quellón y Punta Arenas.

AGENCIA EN SANTIAGO

Blanchard y Puelma Ltda.— Huérfanos 1059.—
Teléfono Inglés 4952.— Casilla 1123

Grace Line

Servicio rápido de pasajeros para Antofagasta, Iquique, Arica, Mollendo, Callao, Salaverry, Talara, Balboa, Cristóbal y NUEVA YORK

"SANTA ELISA"

saldrá de VALPARAISO el 21 de Julio, a la 1 P. M.

"SANTA LUISA"	AGOSTO 4
"SANTA TERESA"	AGOSTO 18
"SANTA ANA"	SETIEMBRE 1.o

New Orleans and South American Steamship Co. Servicio mensual de vapores de carga desde New Orleans (EE. UU.) a puertos chilenos y vice-versa.

GRACE Y Cía. (CHILE S. A.)
HUERFANOS N.o 1189. — SANTIAGO

N. G. I.

LINEA MENSUAL: VALPARAISO. — PUERTOS DEL NORTE. — EUROPA

"BOLOGNA"	4 de Agosto
"NAPOLI"	1.o de Setiembre
"VENEZUELA"	3 de Octubre

LINEA GRAN EXPRESS: BUENOS AIRES - BRASIL - EUROPA

"TAORMINA"	3 de Agosto
"RE VITTORIO"	7 de Agosto
"UCA APRUZZI"	18 de Agosto
"GIULIO CESARE"	25 de Agosto

Para informes, presupuestos y detalles, dirigirse a:

NAVIGAZIONE GENERALE ITALIANA
VALPARAISO: Blanco 1136 — SANTIAGO: Agustinas 1042

12—J.

Para viajes a Europa

CONSULTE USTED NUESTROS SERVICIOS, NUESTROS PRECIOS Y CONDICIONES, PUDIENDO OFRECER

a) Boletos de "IDA" o "IDA y VUELTA" a Europa, vía Buenos Aires o vía Canal de Panamá, indiferentemente para las dos líneas.

b) Pasajes de ITALIA a EGIPTO, Siria, Turquía, Grecia y Mar Negro, con las líneas de la SITMAR.

CON INMEJORABLES VENTAJAS Y COMODIDADES

PARA INFORMES, DIRIGIRSE A LOS AGENTES DE LA

Navigazione Generale Italiana

VALPARAISO Blanco 1536 — SANTIAGO Agustinas 1042

COMPAÑIA SUD-AMERICANA DE VAPORES
VAPOR EXTRAORDINARIO

El vapor **"IMPERIAL"**

saldrá de Valparaíso en viaje extraordinario

EL MARTES 13 DE JULIO, A LAS 6 P. M.

con escalas en COQUIMBO, HUASCO, CHAÑARAL, TALTAL, ANTOFAGASTA, GATICO, TOCOPILLA, IQUIQUE y ARICA.

WESSEL, DUVAL & Co.
Huérfanos esquina Morandé
AGENTES.

CIA. TRASPORTES UNIDOS
Estado esq. Delicias
SUB-AGENTES

Valparaíso, 5 de Julio de 1926.

EL GERENTE.

13—J.

SOCIEDAD MARITIMA Y COMERCIAL
R. W. JAMES y Cía.

LINEA DE VAPORES RAPIDOS DE PASAJEROS

FLORA — Saldrá el LUNES 12 DE JULIO, A LAS 6 DE LA TARDE, para Coquimbo, Huasco, Caldera, Chañaral, Taltal, Antofagasta, Mejillones, Tocopilla, Iquique y Arica.

Atracará al espigón para recibir los pasajeros y carga.

LUISA — Saldrá el MIERCOLES 14 DE JULIO, A LAS 6 DE LA TARDE, para Los Vilos, Coquimbo, Huasco, Caldera, Chañaral, Taltal, Antofagasta Tocopilla, Iquique y Arica.

Por fletes, pasajes y demás pormenores, verse con:

Sociedad Marítima y Comercial
R. W JAMES y Cía.
Avenida Errázuriz 1014
Teléfono Inglés 2652
VALPARAISO

LUIS A. GONZALEZ C.
Bandera 152
Teléfono Inglés 2165
Casilla 1703
SANTIAGO

C. S. A. V.

SERVICIO MENSUAL A NUEVA YORK EN 18 DIAS

"ACONCAGUA" SABADO 31 DE JULIO A LAS 4 P. M.

con escalas en ANTOFAGASTA, IQUIQUE, ARICA, CALLAO, PAYTA y CRISTOBAL.

SERVICIO QUINCENAL A GUAYAQUIL (Ecuador)

"HUASCO" VIERNES 23 DE JULIO A LAS 6 P. M.

con escalas en Coquimbo, Antofagasta, Gatico, Tocopilla, Iquique, Caleta Buena, Arica y puertos peruanos.

SERVICIO QUINCENAL A PIMENTEL (Perú)

"CACHAPOAL" VIERNES 16 DE JULIO A LAS 6 P. M.

con escalas en Coquimbo, Huasco, Caldera, Chañaral, Taltal, Antofagasta, Iquique, Pisagua, Arica y puertos peruanos.

VALPARAISO A PENCO, LOTA, TOME Y TALCAHUANO
SALIDAS DE VALPARAISO TODOS LOS MIERCOLES

COMPAÑIA SUD-AMERICANA DE VAPORES

WESSEL DUVAL y Cía.
Huérfanos esquina Morandé.
Agentes

Cía. TRASPORTES UNIDOS
Estado esquina Delicias
Sub-Agentes.

Cías. Francesas de Navegación

SUD-ATLANTIQUE — CHARGEURS REUNIS — Ste. Gle. DE TRANSPORTES MARITIMES

SOCIETA ITALIANA DI NAVIGAZIONE "LLOYD LATINO"

— PROXIMAS SALIDAS —

Servicio rápido de pasajeros entre Buenos Aires y Europa en 14 días por los grandes transatlánticos de lujo:

"LUTETIA" 24 de Agosto | "MASSILIA" 21 de Setiembre

"MEDUANA" . . . 19 de Julio

Con escalas en Montevideo, Santos, Río, Lisboa, VIGO y Burdeos.

"VALDIVIA"	20 de Julio	"PLATA"	30 de Agosto
"PINCIO"	26 de Julio	"MENDOZA" . .	6 de Setiembre
"CORDOBA" . . .	25 de Agosto	"ALSINA" . .	16 de Setiembre

Estos rápidos paquetes hacen el viaje de Buenos Aires a GENOVA en 18 días, con escalas en Brasil, Dakar, Las Palmas, Marsella.

"MALTE" . . . . . . 15 de Julio "GROIX" . . . . . . 30 de Julio

Para Brasil, Dakar, Leixoes, Vigo, La Pallice y El Havre.

"BELLE-ISLE" . . 7 de Agosto | "EUBEE" . . . . . 6 Setiembre

Para Brasil, Madeira, Vigo o Bilbao y El Havre.

AGENTES GENERALES:

E. METTAIS & Cía.

SANTIAGO — AGUSTINAS 942 — CASILLA 1927

SUB-AGENTES:

A. J. Broom y Co. Ltda.
VALPARAISO — BLANCO 638

Esquerré Hnos
CONCEPCION

MAGNIFICAS INVERSIONES EN

Haciendas

DE RULO, DE COSTA

FUNDOS

REGADOS, REGABLE

Chacras

AL LADO SANTIAGO, E
De segura y gran rentabilid
y con precios comercia
les de $ 50,000 a
4 millones

OFRECE:

ALFREDO TAGL
RODRIGUEZ

Catedral 1137 - Casilla

P. S. N. C.

VAPORES PARA EUROPA

Vía Canal Panamá

ORTEGA	17 de Julio	1 P. M. Para Antofagasta, Mejillones, Iquique, Arica Mollendo, Callao, Balboa, Cristóbal, La Habana, Coruña, Santander, La Pallice y Liverpool.
ORITA	31 de Julio	
OROPESA . . .	21 de Agosto	

VAPORES PARA NUEVA YORK

Por estos vapores se expenden boletos de segunda clase para Europa y puertos de la Costa, a precios convenientes.

EBRO	14 de Julio	1 P. M. Para Antofagasta, Iquique, Arica, Mollendo, Callao, Santander, Pavía, Balboa, Cristóbal, La Habana y Nueva York.
ESSEQUIBO . .	11 de Agosto	
EBRO	8 de Setiembre	

R. M. S. P.

SERVICIO DE LUJO RAPIDO DESDE Buenos Aires a Europa

PROXIMAS SALIDAS DE LOS AFAMADOS VAPORES "A"

VIAJES RAPIDOS A LISBOA EN 18 DIAS; CHERBURGO Y SOUTHAMPTON EN 19 DIAS

"ASTURIAS"	21 de JULIO
"ARLANZA"	4 de AGOSTO
"AVON"	14 de AGOSTO
"ALMANZORA"	25 de AGOSTO
"ANDES"	4 de SETIEMBRE

PROXIMAS SALIDAS DE LA LINEA "D"

Darro	16 de Julio	Desna . . .	13 de Agosto
Deseado . . .	30 de Julio	Demerara .	10 de Setiembre

VIAJES DE LLAMADA DESDE VARIOS PUNTOS DE EUROPA, SIRIA Y TURQUIA

Agustinas 1017 — Casilla 536 SANTIAGO
THE PACIFIC STEAM NAVIGATION Co.
VALPARAISO Calle Blanco — Casilla 24 V.
SUB-AGENTES EN SANTIAGO: TRASPORTES UNIDOS, ESTADO ESQUINA ALAMEDA; VILLALONGA, AGUSTINAS N.o 817

"ST. LOUIS"

CAJA REGISTRADORA DE BAJO PRECIO

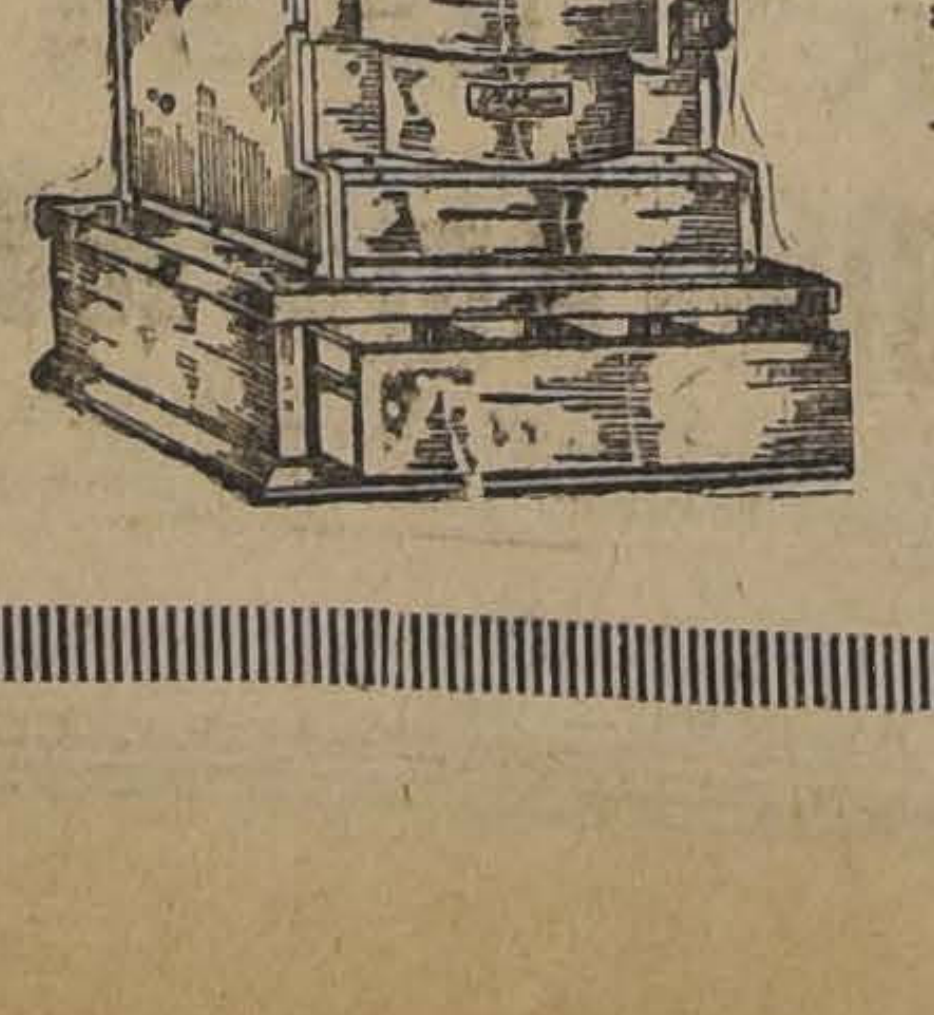

Un negocio sin una Caja Registradora es como un Reloj sin punteros. Usted verá el movimiento de su dinero, pero en cuanto a saber lo que se hace con él, tendrá que adivinarlo.

Permítanos probarle cómo una Registradora "ST. LOUIS" en su negocio le dirá lo que se hace en vez de adivinar.

Fölsch y Cía.

VALPARAISO - SANTIAGO - TEMUCO

UN VOTO CONTRA EL ACTUAL MINISTERIO SE PRESENTARA EN LA CAMARA DE DIPUTADOS

EL DIPUTADO SEÑOR AUGUSTO ESPEJO PANDO, ANALIZARA EN UNA PROXIMA SESION, LA ACTUACION DE LOS MIEMBROS DEL GOBIERNO.— UNA CONSULTA A LA JUNTA EJECUTIVA LIBERAL.— GESTIONES PARA CONOCER LAS OPINIONES DE LOS DIVERSOS PARTIDOS SOBRE ESTE PROYECTO DE ACUERDO

La nueva Constitución, que envuelve, como reforma primordial, el cambio de Gobierno, ha hecho que las actividades políticas hayan sufrido una gran pasividad y que su desarrollo se haya venido efectuando sin novedades de importancia.

Sin embargo, en medio de esta notable pasividad, un voto que tendría alcance ministerial, ha venido a concretar en sí todos los comentarios de los círculos políticos y parlamentarios.

Nos referimos a un voto del señor Augusto Espejo Pando, diputado liberal por Valdivia, en el cual se representaría al primer mandatario de la Nación que el actual Ministerio no cuenta con la confianza de la Cámara.

El señor Espejo tendría el propósito de presentar este voto en una de las próximas sesiones de la Cámara, haciendo uso de la facultad que le confiere el inciso 3.o del artículo 39 de la Carta Fundamental del Estado.

El señor Espejo consultará antes de plantear el debate político, a la Junta Ejecutiva de su partido, sin que pueda asegurarse, por tanto, el día en que hablará sobre el particular.

Según se nos informa, deja expresamente establecido el autor del voto que sostiene el mejor concepto del alto espíritu público que inspira a todos los miembros del Gobierno; pero sí, deja constancia de que la labor de ellos no ha sido eficiente ni corresponde a lo que la situación actual del país reclama.

Miembros de los diversos comitées parlamentarios de la Cámara y el propio autor del proyecto de acuerdo han estado sondeando opiniones para conocer la posible acogida que tendría el voto en la Cámara.

Así, el señor Arturo Montecinos, miembro del comité radical, ha conversado con algunos de sus correligionarios y colegas a este respecto.

Tuvimos ocasión de conversar con el señor Montecinos, quien nos declaró que nada podía decirnos todavía sobre el particular, desde el momento que el voto no ha sido presentado a la Cámara. Y como es muy probable que se pida segunda discusión, se contaría con un día de plazo para reunir a los diputados del partido y obtener un pronunciamiento oficial.

Los señores Elías Errázuriz y Manuel Cruzat Vicuña, del comité conservador, por su parte, han hecho ayer varias gestiones en este mismo sentido y puede decirse, según se nos informa, que la actitud de este partido, como la de los partidos de la extrema izquierda, está ya acordada, faltando sólo su ratificación en reunión oficial.

La Junta Central Radical, en su sesión de mañana, se ocupará también de este asunto.

Asimismo el presidente liberal doctrinario ha hecho algunas gestiones durante el día de ayer para conocer el sentir de los diputados de su partido, y aun cuando nada oficial se sabe respecto de su opinión, se tiene también noticias de su posible actitud.

Sin duda, hoy deberán producirse importantes novedades relacionadas con el anunciado voto del señor Espejo, ya que se tiene conocimiento de que algunos partidos reunirán a sus diputados para consultarlos y darles a conocer diversos rumores que habrían trascendido desde las esferas oficiales y que tienen relación con este asunto.

No estimamos del caso citar opiniones aisladas de varios diputados, ya que todos ellos hacen la salvedad correspondiente de que acatarán los mandatos de su partido o del comité en caso de que éstos obren en virtud de un acuerdo tomado en reuniones oficiales.

Lo que sí puede decirse es que los parlamentarios, los políticos y el público en general esperan con enorme ansiedad el resultado de las actividades derivadas de la presentación del voto del señor Espejo

Los maestros de armas del Ejército y el diputado Rojas Mery

COMUNICACIONES CAMBIADAS

Entre el diputado don Eulogio Rojas Mery y los maestros de armas del Ejército, se han cambiado las siguientes comunicaciones:

"Al honorable diputado por Traiguén, don Eulogio Rojas Mery, los maestros de armas del Ejército, como reconocimiento y prueba de gratitud, por su efectivo y desinteresado concurso, defendiendo el servicio de esgrima; y librando con esto a los maestros y sus familias de la angustiosa situación que se les presentaba. Nos permitimos rogarle se sirva aceptar este humilde obsequio que le **servirá a usted** eternamente **como recuerdo de su digna y generosa acción en favor** de los suscritos.

Por los maestros de esgrima firmado.—**José Fontalba**".

(El obsequio consiste en un estuche de útiles de escritorio).

"Señor José Fontalba.—Presente.—Estimado señor: Acuso recibo de su atenta comunicación de fecha 7 del mes en curso, en que usted, a nombre del personal de maestros de armas del Ejército, agradecen la modesta participación que, como diputado y miembro de la Comisión de Guerra y Marina, me ha correspondido en defensa de la mantención en servicio activo de ese personal.

Ustedes, además, han querido extremar su gentileza, enviándome un hermoso regalo para mi bufete.

En mi vida parlamentaria he defendido numerosos gremios e instituciones y, como es natural, he cosechado muchas ingratitudes y decepciones.

Sólo ustedes, los más modestos y abnegados cultivadores del más caballeroso de los deportes, con su actitud, han demostrado que no es un mito aquello de "alma sana en cuerpo sano".

Me liga a los maestros de armas, lazos de común afecto, porque, como ellos, me cupo en suerte en mi juventud recibir las lecciones de los fundadores del servicio de esgrima en el Ejército los recordados y caballerosos maestros señores Scanzi y Cristini.

Sea usted intérprete ante sus compañeros de profesión, de mis sinceros agradecimientos.

De usted affmo. y S. S.—**E. Rojas Mery**".

ASALARIADOS

EL DIRECTORIO DE LA USRACH SESIONA ESTA TARDE. — Hoy de 6 a 8 P. M., en su secretaría general de San Antonio 347 (tercer piso), celebrará sesión ordinaria el Directorio de la Unión Social Republicana de Asalariados de Chile (Usrach), para ocuparse de asuntos de actualidad.

Se nos pide encarecer la asistencia a los señores representantes de comunas rurales y los directores de la Comuna de Recoleta.

La sesión de esta tarde es exclusivamente de directorio, por lo que se encarece la mayor asistencia y puntualidad en la hora, especialmente aquellos que no han concurrido a las últimas sesiones.

ASALARIADOS DE PROVIDENCIA. — Cita a todos los asalariados y simpatizantes a una reunión para hoy a las 9 de la mañana en la secretaría ubicada en calle Luis Beltrán esquina Caupolicán.

ASAMBLEA DEPARTAMENTAL— Se postergó esta reunión para el Domingo 18 de Julio a las 6 P. M.

La Comisión de Hacienda del Senado sesionó ayer

SE CONSIDERAN IMPORTANTES MATERIAS

Ayer, a las 3 de la tarde se reunió la Comisión de Hacienda del Senado, con asistencia del señor Ministro del ramo, quien hizo una amplia exposición sobre el proyecto de conversión de la deuda pública.

La Comisión acordó iniciar el estudio del informe respectivo el Martes próximo.

En seguida entró a ocuparse del proyecto que determina que los derechos consulares los percibirá la Aduana. Sobre este asunto se acordó hacer indicación en la sesión del Lunes del Senado para que la Comisión de Hacienda y la de Relaciones trabajen juntas a fin de pronunciarse sobre el proyecto.

Pasando luego a estudiar la petición de prórroga de los plazos para el remate de terrenos salitrales, la Comisión acordó informar favorablemente el mensaje que solicita la prórroga de la fecha para efectuar estos remates hasta el 31 de Diciembre próximo.

Dos reuniones celebrarán mañana los comitées parlamentarios

EN UNA QUE TENDRA LUGAR A LAS 11 A. M. SE TRATARA DEL REMATE DE TERRENOS SALITRALES

Para mañana están citados los comitées parlamentarios de los diversos partidos a dos importantes reuniones en la Cámara de Diputados para considerar dos asuntos de interés.

En la reunión que tendrá lugar a las 11 de la mañana, se tratará del proyecto sobre remate de terrenos salitrales, que va en el tercer lugar de la tabla en la orden del día.

Concurrirá a esta reunión un ingeniero de Pampa Tana para oir una exposición que sobre la materia hará el diputado señor Eulogio Rojas Mery.

La otra reunión de los comitées se verificará a las 2.30 de la tarde y será para tratar sobre la ley de emergencia.

LA LEY DE EMERGENCIA EN LA CAMARA DE DIPUTADOS

SERA CONSIDERADA MAÑANA POR LOS COMITEES PARLAMENTARIOS.—EN LA SESION DE LA CAMARA SE PEDIRA EL PRIMER LUGAR DE LA TABLA PARA ESTE PROYECTO.—PRINCIPALES REFORMAS INTRODUCIDAS POR EL SENADO AL PROYECTO

Mañana, a las 2.30 de la tarde se reunirán los comitées parlamentarios de la Cámara para determinar la actitud que asumirán ante el proyecto de ley de emergencia, tal como lo envió el Senado a la Cámara.

Hemos dicho ya que, desde luego, se rechazará el aumento de los descuentos de un 15 a un 20 por ciento y que respecto a las demás reformas, algunas serán rechazadas en votación cerrada y otras se dejarán para ser votadas con absoluta libertad de acción.

De las reformas introducidas por el Senado a la ley, las siguientes son las principales:

Se eleva del 15 al 20 por ciento la rebaja de los sueldos de los empleados públicos; se fija en 1,600 pesos la dieta parlamentaria mientras rija la presente ley; se incluye en la rebaja a los empleados cuyos sueldos no hayan sido aumentados o fijados con posterioridad al 1.o de Setiembre de 1924; se incluye también en la rebaja al personal de la Presidencia de la República y a los empleados de la Tesorería de Chile en Londres, todos los cuales, según el proyecto primitivo, quedaban exentos de la rebaja; se eliminaron los artículos 5.o y 6.o; y se fijan los siguientes nuevos sueldos:

Los intendentes de Tarapacá y Antofagasta, 24 mil pesos.

Se ha agregado a continuación el siguiente:

Los intendentes de Santiago y Valparaíso, 18 mil pesos.

Se ha rebajado de 18 mil pesos a 15 mil pesos, el sueldo de los demás intendentes de provincia; y de 12 mil pesos a 10 mil pesos el de los gobernadores de departamento.

El sueldo del Director General de Obras Públicas se ha fijado en 40 mil pesos en vez de 42 mil pesos.

El del Director General de Enseñanza Industrial y de la Escuela de Artes y Oficios, en 30 mil pesos en vez de 36 mil pesos.

El del Contador General e Inspector de Cuentas y el del Jefe del Departamento de Materiales de las Escuelas Industriales, en 15 mil pesos en vez de 18 mil pesos.

El del Director General de Sanidad, en 40 mil pesos en vez de 42 mil pesos.

El del secretario-abogado y asesor del Consejo Superior de Bienestar Social, en 20 mil pesos en vez de 24 mil pesos.

El del arquitecto jefe del Consejo Superior de Bienestar Social, en 20 mil pesos en vez de 24 mil pesos; y

El del arquitecto jefe de la Dirección General de Asistencia Social, en 20 mil pesos en vez de 24 mil pesos.

Se mantienen los segundos secretarios de todas las Embajadas y de las Legaciones en Francia, Gran Bretaña, Alemania y Uruguay, con un sueldo de 30 mil pesos; el profesorado jubilará a los 30 y 35 años; se fija la jubilación a los 40 años.

PARTIDO DEMOCRATA

CLUB GUERRILLEROS MANUEL RODRIGUEZ.—Hoy elige su nuevo directorio este Club. Por esta causa se recomienda encarecidamente la asistencia a todos sus socios para que tomen parte en la votación que se efectuará desde las 9 de la mañana hasta las 4 de la tarde conforme el Art. 20 de los estatutos.

CENTRO DEMOCRATA DE SANTIAGO.—Hoy se verificará la elección de la nueva mesa directiva de este Centro de Propaganda democrática.

CENTRO DEMOCRATA CLARIDAD.—Cita a reunión de directorio para mañana Lunes, a las 8.30 P. M.

ESCUELA NOCTURNA CLARIDAD.—La matrícula de la escuela nocturna permanecerá abierta durante el día de hoy en nuestro local, Seminario esquina Santa Isabel, desde las 7 de la tarde hasta las 8 de la noche. Las clases empezarán desde el día 19 del presente mes.

C[illegible] DE ACCION Y PROPAG[illegible] LA JUVENTUD DE[illegible]—Ayer celebró sesión la [illegible] Acción y Propaganda de [illegible] de la Juventud Demó[illegible] Santiago y con el fin de [illegible]rse sobre un importante [illegible] de acción demócrata, acordó citar para hoy en Rosas 1049, altos, a las 11 A. M., en primera citación y a las 2 P. M. en segunda.

CONFEDERACION DEMOCRATA.—Cita a reunión de los delegados miembros de comisiones, secretarios del Congreso y del Consejo Directivo, para hoy a las 11 A. M. y a los representantes de Centros, a asamblea general para hoy, a las 4 y media P. M. en el local de costumbre.

CLUB SOCIAL DEMOCRATA ZENON TORREALBA.—Cita a junta general de socios para mañana, a las 9 P. M.

CENTRO GUERRILLEROS DE LA DEMOCRACIA FRANCISCO J. LIRA.—Hoy, en Lira 863, a las 4 P. M.

Junta Central Radical

Esta colectividad política celebrará tres importantes sesiones en el curso de la próxima semana.

Mañana Lunes, a las 6.30 P. M., se reunirá para tratar sobre actualidad política.

El Miércoles y el Viernes, a las 7 P. M. sesionará para ocuparse exclusivamente del problema agrario. A esta reunión se citará especialmente a los diputados y senadores radicales que integran las Comisiones de Agricultura de ambas Cámaras.

EL CRIADERO DE ARBOLES DE SANTA INES

ruega a los interesados en plantaciones, se sirvan pasarle sus órdenes cuanto antes, a fin de que puedan ser atendidas cumplidamente. Dirigirse a la Administración, Nos, o a la Agencia General, Huérfanos, 1157, Casilla 1417, Santiago.

11—8—1 Jd

ORDEN EXCLUSIVA.

Regia Residencia

CALLE DE CASTRO, PRIMERA CUADRA

Habitación y renta, dos casas: una en bajos y otra en altos, independientes

PROPIEDAD A POCOS METROS DE ALAMEDA, REGIAMENTE TENIDA Y DE TODO CONFORT

Precio de toda oportunidad: $ 190,000

Muy buena renta con relación a su precio. Está tasada por la Caja Hipotecaria en $ 250,000. Comprada en este precio hace cinco años. Tasación de esa misma fecha. Se vende con apuro, por viaje a Europa de su dueño.

MAYORES DATOS:

MIGUEL FUENZALIDA B.

1061 —:— MONEDA —:— 1061

Dicen que:

La Olga enamorada
Todas las noches soñaba
Con el rico Blanco y Negro
Del tonto que tanto amaba

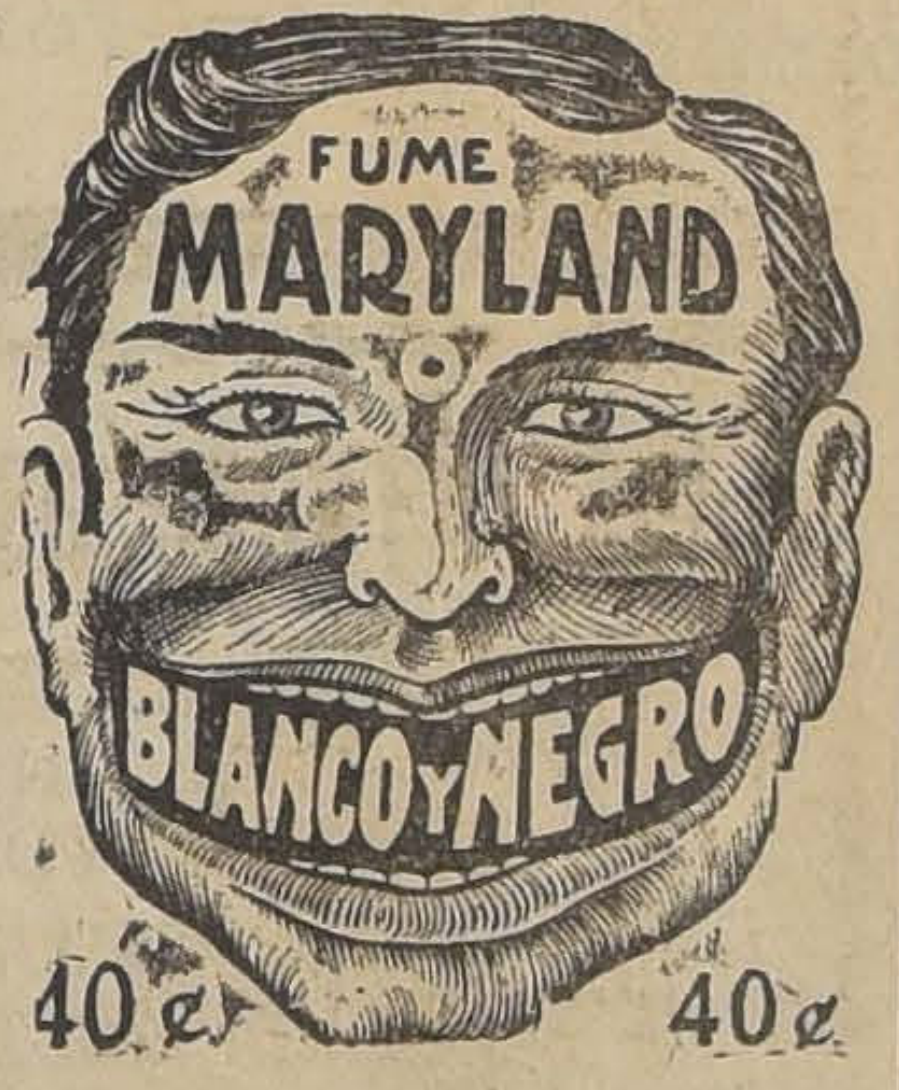

UNA TABLA EN QUE ASIRSE busca el NAUFRAGO para salvarse, y el ENFERMO, para no sucumbir encuentra la SUPREMA MEDICINA en las famosas

Obleas CHINAS:
LI - WU - PAT

que suprimen los DOLORES DE CABEZA, MUELAS Y REUMATISMO y combaten eficazmente las AGUDAS neuralgias y la GRIPPE.

Exíjalas en sobrecitos en todas las boticas y fíjese que lleven el nombre estampado en la oblea.

Por mayor: Daube y Cía., Droguería Francesa, Reuter y Gonzalo Velásquez.

Base: Fenazon.

¡ULTIMA SEMANA!

¡SI SE ESPERA HASTA EL ULTIMO MOMENTO CORRE EL PELIGRO DE NO ALCANZAR!

SORTEO: SABADO 17 DE JULIO

UNIVERSIDAD DE CONCEPCION

PREMIO MAYOR DE...	$ 100,000
SEGUNDO PREMIO...	24,000
DIEZ PREMIOS DE...	3,000
VEINTE PREMIOS DE...	1,200
Y MUCHOS OTROS	

EL ENTERO VALE $ 30

EL SEXTO VALE $ 5

OSCAR SPOERER & CO.

AGUSTINAS 1177 —— CASILLA 774 —— SANTIAGO

Unicos agentes de Santiago hasta Linares

AHORRAR ES PROGRESAR

MUCHISIMAS PERSONAS HAN ABIERTO SUS

CUENTAS DE AHORRO

EN NUESTRA NUEVA SECCION — SE RECIBEN DEPOSITOS DE $ 10

INTERESES 5%

Banco Anglo Sud-Americano Ltdo.

BANDERA ESQ. AGUSTINAS — SANTIAGO

EL MAS GRANDE

Y completo surtido en útiles de ESGRIMA

-:- Escuela Italiana y Francesa -:-

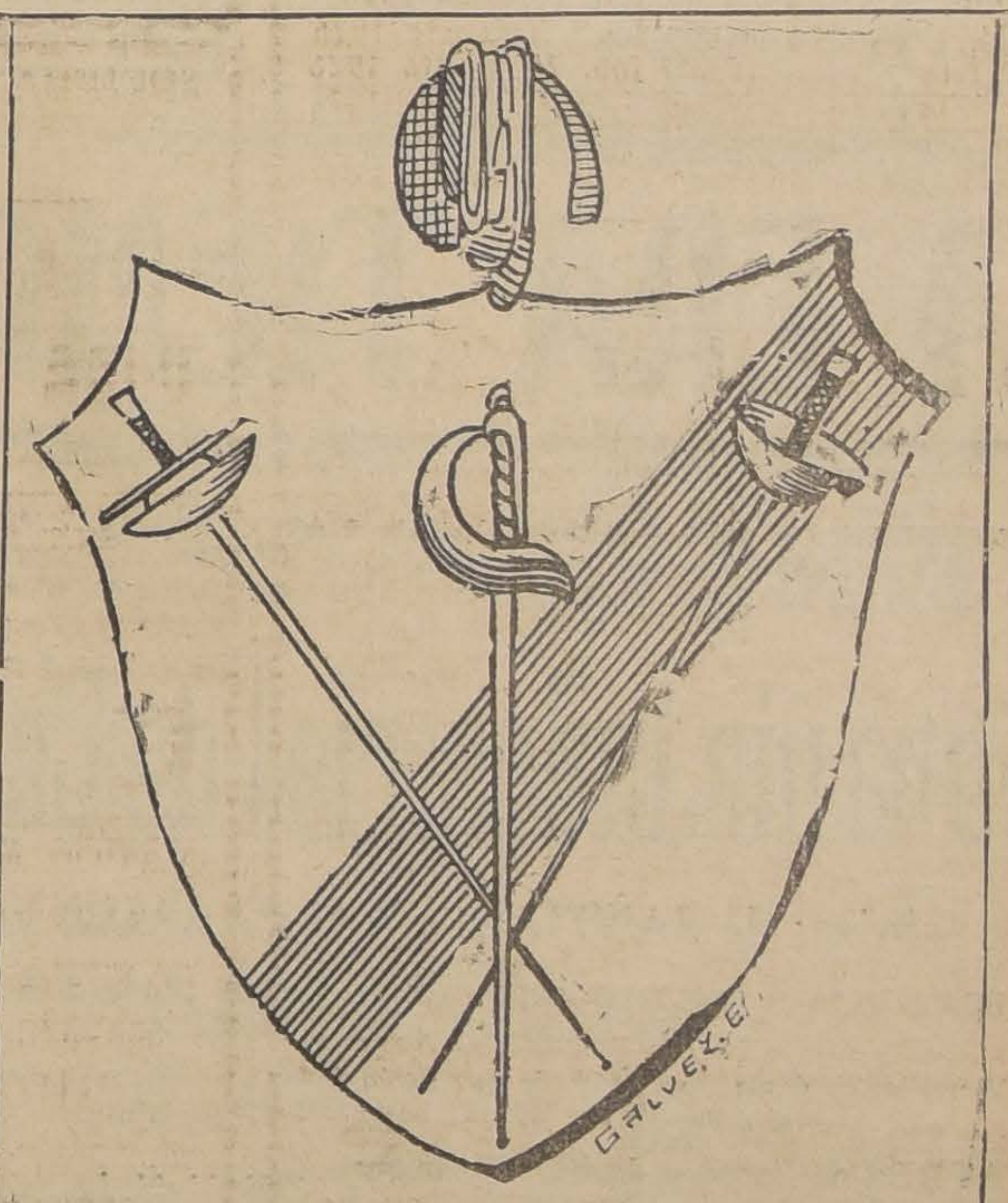

FLORETES — SABLES — ESPADAS — de los tipos italianos, Radaelli, Parise-exhibición de dos floretes último modelo Pérez (Verona-Italia) creación y patente de la Casa.

CARETAS para Florete, Sable, Espada, para doble uso de Florete, Sable y para uso triple Florete, Sable y Espada, últimas novedades y creaciones de los grandes Maestros de la Academia de Roma.

GUANTES para Florete, simples y a la mosquetera, todos en cuero; para Sable, cortos y largos, en cuero; para Espada, con y sin cierre de la muñeca; para doble uso de Florete y Espada.

PECHERAS para Florete, Sable y Espada.
CODERAS, mod. Parise y Arlow.
COJINES Y CENTROS, para lección.
REPUESTOS EN GENERAL.

Rogamos a las Sociedades y Centros deportivos y a los señores aficionados, pasen a ver nuestro gran surtido recién llegado, seguros que encontrarán armas las más modernas.

Casa FLLI. CASTAGNETO

ALAMEDA ESQ. SAN MARTIN

EL MALON DE AYER.—

LAS SEÑORITAS MARIA Y RAQUEL CONTRERAS DAZA, ACOMPAÑADAS DE SUS RELACIONES, ASISTENTES AL MALON CON QUE FUERON SORPRENDIDAS AYER TARDE

EN EL VAPOR "EBRO".— El Miércoles proximo se embarcarán en Valparaíso, e viaje a Liverpool, las familias Lamarca Subercaseaux, Lyon Vial, Subercaseaux Vial.

En el mismo vapor se dirigen también a Europa, don Luis Izquierdo Valdés y señor Rebeca Fernández de Izquierdo.

DIA DE RECIBO.—La señorita Sofía Valdés Blanco recibirá esta tarde a sus relaciones.

BAUTIZO.—Ayer fué bautizada en la iglesia de Santa Ana, María Cecilia Elena Téllez Schwerter, hija del general don Indalicio Téllez y de la señora Jevitr Schwerter de Téllez.

Sirvieron de padrinos don David Burr y señora Emma Henckel de Burr.

ENFERMO.— Se encuentra delicada de salud la señorita Celia Soto Amat.

—Se encuentra enferma de cuidado la señora Ada Cerda de Paubert.

LA SEÑORA SARA GOMEZ DE ESPEJO. — Un desgraciado accidente automovilístico ha puesto fin a la vida de la señora Sara Gómez de Espejo.

Dotada de las más bellas prendas personales, supo la señora de Espejo captarse el cariñoso respeto del vasto círculo de sus amistades.

Sus restos serán sepultados en la mañana de hoy en el Cementerio General, partiendo el cortejo desde la Asistencia Pública.

En la capilla del Cementerio se oficiará a las 9 A. M. una misa por el eterno descanso de su alma.

EL SANTIAGO PAPERCHASSE CLUB CELEBRA SUS 21 AÑOS DE VIDA

GRUPO DE ASISTENTES A LA MANIFESTACION OFRECIDA AYER EN EL SANTIAGO PAPERCHASE CLUB, CON MOTIVO DE LA CELEBRACION DEL 21 ANIVERSARIO DE LA INSTITUCION

¿Puede beneficiarse el cutis femenino merced a la acción de una crema cualquiera?

POR CHARLOTTE ROUVIER

En repetidas ocasiones he sido consultada por mis amigas y lectoras al respecto de la influencia que pueden ejercer ciertas cremas de toilette con relación al desarrollo y conservación de la belleza del cutis femenino. Desgraciadamente, debo declarar que, en la casi totalidad de los casos, dichas cremas de toilette lo único que logran es empeorar la natural condición de la tez, porque, en general, son ofrecidas sin que hayan sido debidamente consideradas las especiales condiciones del clima de este país, y además, porque ninguna de ellas ha sido mercolizada.

Vuelvo una vez más a insistir: para la obtención de un cutis suave, límpido y terso como el de un niño, sólo hace falta emplear cera pura mercolizada, la que muy fácilmente puede hallarse en cualquiera farmacia o perfumería de una cierta importancia. Todas las noches, antes de acostarse, y después de haberse lavado, debe efectuarse un ligero masaje de la cara, cuello, descote, brazos y manos, aplicando la cera mercolizada de referencia, cera que deberá ser retirada a la mañana siguiente mediante un poco de agua tibia. Al cabo de unos cuantos días de este tratamiento, se nota que la marchita, arrugada y gastada cutícula exterior de la piel ha caído, para ser ventajosamente reemplazada por el nuevo cutis que viene a brillar a la superficie, hermoso, sano y atrayente.

MATRIMONIO CONCERTADO.—Se ha concertado ayer tarde el matrimonio de la señorita Haydee Moreno García con el señor Gabriel Balbontín Fuenzalida.

NACIMIENTOS. — Ha nacido una hijita del señor Guillermo Schneider Vergara y de la señora Marta Trautmann de Schneider.

CLUB DE SEÑORAS.—Biógrafo.—La exhibición de hoy de "Zazá".—Sin duda una de las obras más admiradas en el teatro ha sido "Zazá", el drama más hondo y sentido que todos conocen. Esta tarde, a las 6, en punto, se exhibe en el cine del Club de Señoras, creación de Gloria Swanson, que la interpreta admirablemente y luce hermosas toilettes.

EL JABON
HIGIENICO
ESPECIAL
ES UN BUEN JABON

11—J.

LA RECEPCION DE ANOCHE EN CASA DE LA FAMILIA OPAZO TOCORNAL.—

UN GRUPO DE CONCURRENTES A LA RECEPCION

Entre las asistentes a la recepción ofrecida por la Srta. Raquel Opazo Tocornal, anotamos las Srtas. Mercedes Ossa Palma, María Vial, Lachowski, Eliana Huidobro Rodríguez, Carmen Martínez Prieto, Francisca Garcés Gana, Marta León Vargas, Julia Valenzuela Matte, Trini Matte Blanco, Teresa Errázuriz Ovalle, Gabriela Rengifo Vildósola. Graciela Cerda Valdés, Olivia Concha Garcés, Berta Fernández Walker, Adriana Reyes Ugarte, María Loreto Valdés Riesco, Alicia Herrera Arístegui, Olga Valdés Echenique, Teresa Guzmán Echeverría, María Garcés Guzmán, Raquel Sánchez Matte, Luz Orrego Méndez, María Olea Salinas, Ena Bravo Walker, Mariana Montes Moreira, María Tocornal Guzmán, Sara Opazo Cousiño, Victoria Noguera Prieto, Eugenia Balmaceda Lazcano, Teresa Opazo Tagle vira Guzmán Riesco, Raquel noso Bañados, Inés González zo, Adriana González Opazo, ta González Opazo, Teresa mes Undurraga, Teresa Cruchaga, Carmen Hurtado chaga. Victoria Cruchaga Graciela Riesco Undurraga, Vidal Tagle, Raquel Goycolea sa.

UN VIAJE A LA LUNA.—La fantasía más loca es sin duda la que ha dado origen a este viaje a la luna.

Muy parecida a las revistas norteamericanas de gran lujo y desconocidas para nosotros, tiene cuadros verdaderamente fantásticos, entre los que figuran grandes originalidades, todas ellas muy artísticas.

La variedad del programa, su ambiente ligero y gracioso, con lujo y gran perfeccionamiento de detalles, está habilmente hilado en un fondo psicológico que ridiculiza ciertos momentos que ningún hombre ha dejado de vivir.

La presentación de "Un viaje a la luna" es completamente nueva, llena de gusto y de arte, calculado todo para arrancar del público el más frenético entusiasmo.

GRAVE ERROR
comete usted si no compra calzado de lujo donde Morel, San Antonio 85

TARDES SANTIAGUINAS. — Todas las ciudades del mundo se caracterizan por el espíritu con que las gentes esperan el atardecer.

Las tardes de París, reflejan toda el alma popular en la alegría de los boulevards, la de Londres por la elegancia estirada y correcta de los tés de Monico y el Trocadero, las de Madrid por la bulliciosa alegría de los dancing del Ritz y los cafés cantantes de Alcalá.

Parece que terminada la jornada diaria, la ciudad necesitara de un ambiente ligero y risueño que le haga olvidar sus preocupaciones y sus inquietudes.

Solo nuestras tarde son opacas y tristes. La melancolía de las calles, apenas si tiene una nota de color en la animacion de las tres o cuatro cuadras en que se aglomeran las grandes casas comerciales.

Un solo rincón de Santiago, el elegante Tea Room de Gath y ves, nos da una plena sensación de vida alegre y culta. Sólo allí la hermosa trilogía de la belleza femenina, de la música y las nos hablan con un poco de melancolía, de la tristeza tardes santiaguinas.

RESIDENCIA. — Don Gazmuri, señora y familia trasladado su residencia a lle de Castro número 283.

DERMAL
Jabon de Tocador
Puro como la nieve de los Andes

YA ERA TIEMPO

QUE SE SUPIERA EN CHILE, DESDE TACNA HASTA PUNTA ARENAS, QUE LOS CATRES DE FABRICACION NACIONAL QUE SE HAN IMPUESTO POR SU MATERIAL, SOLIDEZ Y ELEGANCIA, SON LOS QUE FABRICA LA

Compañía Industrial de Catres

en sus fábricas de SANTIAGO, VALPARAISO y TALCA

LA IMPORTANCIA Y CREDITO ASCENDENTE DE LA COMPAÑIA SE VE REFLEJADA EN EL SIGUIENTE ESTADO:

VENTAS realizadas desde 1919, fecha de instalación de las maquinarias más modernas y de ampliación de los Talleres, hasta Octubre de 1925:

CATRES de fierro y de fierro y bronce..	151,342
CATRES de bronce..	31,184
SOMMIERS estilo inglés..	59,328

Durante el mismo tiempo la Compañía ha invertido en JORNALES y SUELDOS la suma de

$ 6.098,062.80

lo que significa un factor importante en la economía nacional

Es tal el crédito que han obtenido nuestras manufacturas, que los comerciantes y los particulares nos han pedido que estampemos en ellas la MARCA REGISTRADA DE LA COMPAÑIA.

Desde hoy, para seguridad del público, nuestras manufacturas llevarán esta marca:

MC R
C I C

Habiendo en el comercio mucha existencia de catres sin esta marca, los compradores deberán exigir la garantía de que son fabricados por la

COMPAÑIA INDUSTRIAL DE CATRES

Lo que la Studebaker ahorra gracias a la manufactura a base de Una Sola Utilidad

es pasado al comprador en forma de numerosos refinamientos

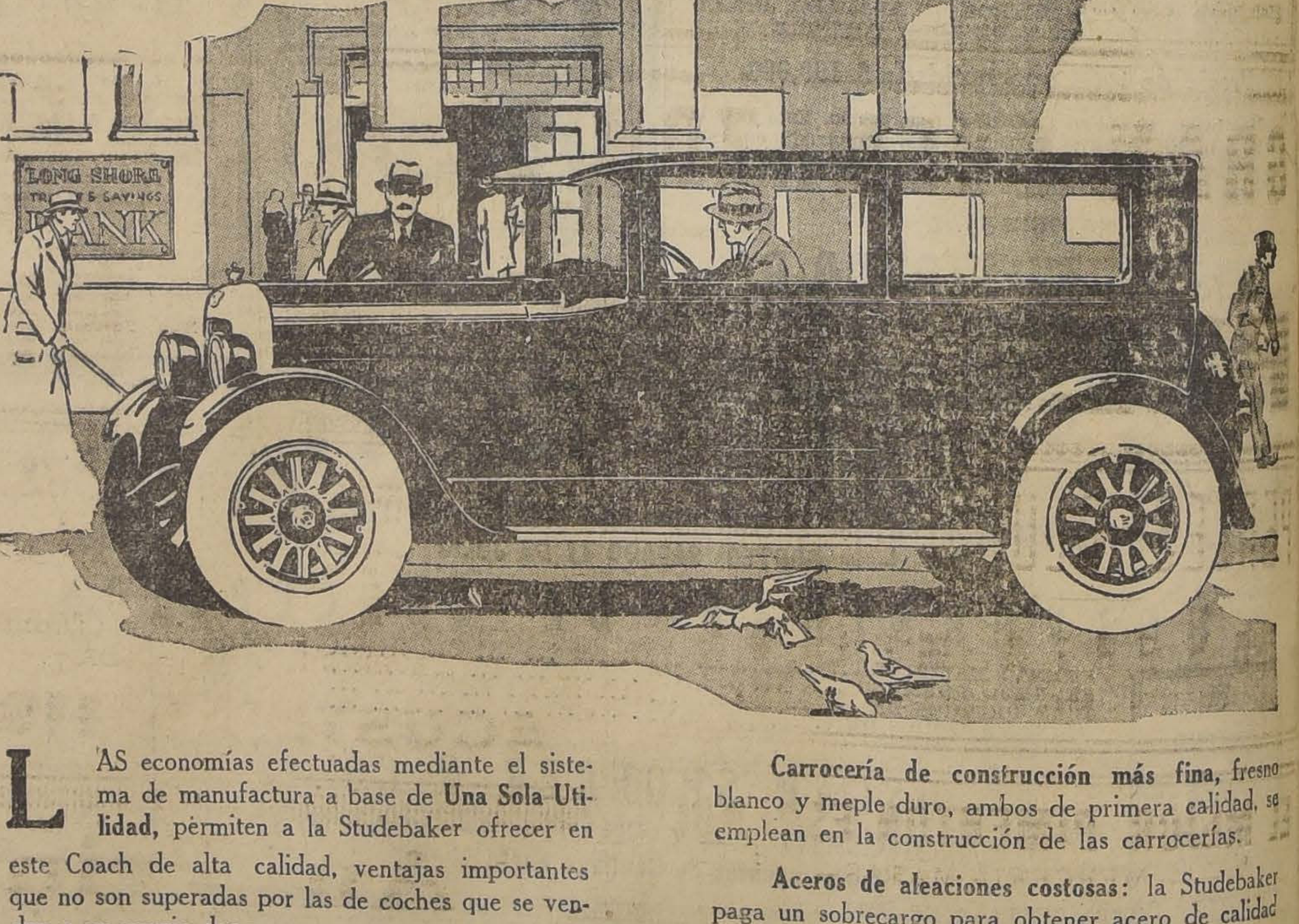
LONG SHORE TRUST & SAVINGS BANK

LAS economías efectuadas mediante el sistema de manufactura a base de **Una Sola Utilidad**, permiten a la Studebaker ofrecer en este Coach de alta calidad, ventajas importantes que no son superadas por las de coches que se venden a un precio dos veces mayor.

Ningún otro coche, entre los de su peso y tamaño, lo iguala en fuerza motriz.

Nótese su tapicería de alta calidad; compárese la profundidad de los cojines y el respaldo de los asientos del **Studebaker** con coches de otras marcas.

Carrocería de construcción más fina, fresno blanco y meple duro, ambos de primera calidad, se emplean en la construcción de las carrocerías.

Aceros de aleaciones costosas: la Studebaker paga un sobrecargo para obtener acero de calidad extra superior.

Acabado durable, en los **Studebaker** es satinado, y en colores bonitos y atrayentes.

El equipo normal incluye: indicador del nivel de a gasolina en el tablero, limpiador automático de parabrisas, espejo retroscópico, ventilador en el cubretablero, luz de parada y luz de techo.

KL 525

Studebaker

GIBBS y Cía.

VALPARAISO SANTIAGO

STUDEBAKER

FABRICANTES DE VEHICULOS DE CALIDAD POR 74 AÑOS

ALMUERZO.— Ayer se llevó a fecto, en los comedores del Club la Unión, el almuerzo con que gerente de la casa Graham, Ro- o y Co., señor Waldemar Adelsorfer despidió al señor David ravers Morgan, con motivo de su lejamiento de la firma y de su róximo viaje a Europa.

Asistieron las siguientes personas: señores David Travers Mor- an, Waldemar Adelsdorfer, Ale- ndro Reyes Cerda, Alejandro V. Muirhead, Juan de Dios Vial, ario Balmaceda Valdés, Aliro nzález Aguirre, C. D. James, nrique Valdivieso D., Manuel Vera Pinto, Carlos Avilés del Car- , Camilo Rufín Franzoy, Marce- Busch, Eduardo Benavente Gar- s, Olegario Russi Chaparro, W. arold Strang, Roberto Franzoy ortés.

THE DANSANT. — Circula la guiente invitación:

"El comité de señoras de la co- nia francesa tiene el honor de vitar a usted... a un "thé dan- t" que tendrá lugar en los sa- nes del Club Hípico, el Miérco- s 14 de Julio, a las 17 h., beneficio de las obras de cari- d que mantiene la colonia.

Las tarjetas pueden adquirirse el domicilio de la señora Wal- r de la Taille, Alonso Ovalle 338, en la Maison Potin y en la asa Weil.

CRUZ ROJA DE LAS MUJERES DE CHILE.—Se nos pide citar a asamblea general, al directorio y socias de esta institución, para mañana Lunes 12, a las 2.30 en punto. Se encarece la asistencia por haber asuntos importantes que tratar.

BENEFICIO DEL BANDO DE PIEDAD. — El 26 del presente se realizará en el Teatro Setiembre el hermoso concierto de caridad que ha preparado el Bando de Piedad de Chile en favor de sus numerosas obras de beneficencia y de cultura juvenil.

Numerosas niñas y jóvenes de la sociedad tendrán a su cargo el programa, y se representará una hermosa zarzuela escrita especialmente por la señora Sara Riesco de Gaymer.

Siendo el Bando de Piedad una de las instituciones que de más simpatía goza en nuestros círculos sociales, es obvio pensar que el beneficio del 26 resultará todo un éxito.

PATRONATO DE SAN RAMON. —Esta tarde, a las 3, deben reunirse todas las señoritas y jóvenes de la sociedad que participarán en el beneficio del Patronato de San Ramón, en Alameda 1223.

Por los preparativos que se hacen para la fiesta de caridad del Sábado 17 del presente en el Teatro Miraflores, es muy seguro que esta función resulte brillantísima.

MUSICA

EL CONCIERTO DE AYER

Con escasísima concurrencia, sig- inequívoco de la incultura am- ente, se llevó a efecto ayer tarde noveno concierto de la Orquesta unicipal.

Se inició la velada con la Sinfonía mántica, de Enrique Soro, de bri- nte orquestación, y en que su au- r hace gala de lirismo. La inspira- ón melódica brota sin esfuerzo, con uella libre espontaneidad que se vierte en casi todas las obras de te destacado compositor.

La Fantasía de Dubois, para arpa y questa, dió ocasión a la señora Jo- fina P. de Grazioli, para lucir sus cepcionales condiciones de arpis- que le aseguran un perfecto domi- o de su difícil instrumento. Hubo bisar una parte ante la insisten- a de la concurrencia que la hizo ob- to de una cariñosa ovación.

Las expectativas del público ante poema "La procesión nocturna", de abaud, ejecutado ayer por primera z en Chile, deben haber salido en rte defraudadas, pues el discípu- de Massenet no ha hecho esta vez no confeccionar una obra escolásti- , con momentos de apasionado liris- o, excusables en todos menos en un francés moderno, contemporáneo de Debussy y Ravel.

Se puso término a la velada con la Obertura de Tanhauser, de enormes dificultades técnicas, salvadas, sin embargo, con toda felicidad bajo la inteligente batuta de Armando Carvajal.

JUAN CRISTOBAL

Mme. Delmond
CLARAS 215
Realiza vestidos de baile
Desde $ 300
Batas de lana
Desde $ 180
Mantones de seda. Paraguas última novedad.

NO OLVIDE QUE EN EL CURSO DEL MES PROXIMO PODRA USTED CONTAR EN SU CASA CON EL PRODUCTO
MILKO
(M. R.)
o sea con la leche desecada más pura y sana que es dable obtener.
Después de la buena leche materna, MILKO es el alimento soberano para devolver la salud y las fuerzas a los niños enfermos y para evitar muchos trastornos y enfermedades a los niños sanos.
Para las personas débiles o convalecientes, MILKO es un alimento de fácil digestión y de un gran poder nutritivo.

SEÑORITA REBECA TORNERO TORRES, CUYO MATRIMONIO CON EL SEÑOR HIGINIO GONZALEZ NOLLE SERA BENDECIDO HOY EN CASA DE LA NOVIA

(Estudio Llaguno)

MATRIMONIO.— Ha contraído matrimonio, privadamente, el señor José Valdés Rodríguez, con la señorita Elena Núñez Wilson.

ENFERMOS.—Enfermo de cierto cuidado se ecuentra don Luis Vial Ortúzar.

—Completamente restablecida se encuentra la señora Isolina Humeres de Díaz.

—Guarda cama el señor Rafael González Letelier.

PELUQUERIA PARA SEÑORAS Y NIÑOS
— DE —
DEMETRIO DIEZ
SAN ANTONIO 69—73
Ondulación permanente, Marcel y al agua. Ultimas creaciones en cortes de melenas.
Tintura, manicure. Importador de los productos de belleza del Dr. DAVIS. Eliminador y pasta ideal para hermosear las uñas.

PELUQUERIA PARA SEÑORAS Y NIÑOS
— DE —
Demetrio Diez
San Antonio 69-73
Ondulación permanente, Marcel y al agua. Ultimas creaciones en corte de melena. Tinturas y manicure.
Importador de los productos de bellezas del Dr. Davis, eliminador y pasta ideal para las uñas.

Consejos de la Comtesse Ivon

ARTICULOS DE PLAQUE.—

Santiago está invadido de artículos de plaqué, pero solo hay un representante directo de las mas célebres marcas francesas de Christofle, Angentor, Dixon y Alpaca: es la **Casa Delux** del señor **Mauricio Gasman, Pasaje Matte 58.** Tiene preciosos estuches completos de cubiertos y gran variedad de piezas sueltas que vende a precios muy convenientes y con especiales facilidades de pago.

DUEÑAS DE CASA.—

Les conviene saber que la antigua **Mantequillería Moderna** de **C. Mariotti, Santo Domingo 979,** les ofrece siempre la más rica mantequilla de crema fresca, de exquisito sabor y peso exacto al más bajo precio. También tiene los mejores quesos y el más completo surtido de conservas finas junto con las mejores clases de dulces y mermeladas, frutas en almíbar y de las marcas más acreditadas y de famosas casas particulares.

RENDEZ VOUS ELEGANTE.—

Nuestro mundo social, sobre todo su elemento femenino, tiene establecidas sus preferencias por ciertos establecimientos para tener sus reuniones aristocráticas en determinadas circunstancias y horas. Entre los predilectos está **El Luncheonette, Estado, al lado del Teatro Imperio.** Sin duda, su servicio perfecto, la delicadeza y exquisitez de sus bebidas y golosinas, unidas al lujo de la instalación, le han dado este carácter privilegiado de Rendez vous elegante.

LLUVIAS, FRIOS Y TOSES.—

Siempre andan juntos y es conveniente evitar y combatir a la últimas, precursora de mayores males si no se ataca oportunamente con el **Autitox del Dr. Kitcher,** a base de tiocol o bálsamos pectorales, que vende la **Botica Gamboa, Portal Mac-Clure, esquina de Merced.** Sus efectos son rápidos y termina por curar radicalmente la tos.

ALIMENTO DELICIOSO Y TONICO.—

Ambas cualidades, amén de muchas otras tan recomendables son las que distinguen el **Cacao Peptonizado "Gloria"** y de ahí la rapidez con que se ha impuesto en todas las familias, sobre todo donde hay niños, convalecientes o personas débiles y delicadas. Es una exquisita crema de leche condensada con cacao desgrasado, peptoxizantes y extracto de malta, lo que permite prepararla instantáneamente con solo un poco de agua hirviente.

Se vende en almacenes y boticas.

LA GRAN MUSICA STEINWEG.

Cuando se desea adquirir algo bueno, de verdadero mérito, ya sea una obra literaria o artística, o un producto industrial, siempre se busca la buena fama del autor conocido o del fabricante reputado, que son prendas de garantía.

No siempre se sabe elegir con acierto por no conocer bien los antecedentes históricos de una industria, porque una réclame comercial con sus bombásticos efectos, sabe desviar la atención del verdadero mérito. Así ocurre, por ejemplo, con los pianos cuyas variadísimas marcas nuevas hacen que se olvide por las nuevas generaciones los méritos de las marcas clásicas, cual ocurre con la marca **Grotrian Steinweg,** la más afamada de Alemania y cuyos únicos agentes y representantes en Chile es la casa **Grimm y Kern, Calle Ahumada 99, esquina de Moneda;** es la preferida de nuestra sociedad, porque su firma agrega, además, una nueva garantía de la bondad de los instrumentos de venta. Para convencerse prácticamente de lo dicho, recomendamos visitar sus salones, donde encontrarán los modelos más nuevos de pianos **Steinweg,** cuyo perfeccionamiento como instrumento nuevo saben apreciar los verdaderos adelantos.

COMTESSE IVON.

Charleston
Blues Fox, Tango argentino (moderno), Vals americano, Shimmy, etc.
Enseñanza perfecta de todos los bailes modernos.
Clases en mi estudio. Horas: 10 a 12 y 3 a 7 1|2.
SERRANO 181

NOTAS DE ARTE

HACIA LA INICIACION DEL INTERCAMBIO ARTISTICO

Con ocasión de la Exposición Montparnasse, de la que dieron amplia cuenta nuestros servicios informativos y la crítica de arte, dimos a conocer la iniciativa del Consejo de Bellas Artes en el sentido de otorgar franquicias y facilidades al artista o grupo de artistas extranjeros que quieran traer a nuestro país exposiciones de sus obras para llegar a un amplio intercambio con los demás países.

Dijimos que esta idea había contado desde el primer momento con la aprobación franca del Ministro de Instrucción, señor Alamiro Huidobro y del Embajador argentino señor Malbrán que especialmente invitados, concurrieron a la Exposición Montparnasse, convencidos de la alta significación y eficacia de este intercambio artístico.

El señor Ministro de Francia, que espontáneamente asistió a esta manifestación de arte chileno, con una cortesía y un interés dignos de todo aplauso, prometió a nuestros artistas toda su cooperación para el momento que se iniciara cualquiera tentativa de acercamiento espiritual con su patria.

Como coronación a tan bellos propósitos que tuvieron su iniciativa en el Consejo de Bellas Artes en una indicación del consejero señor Ortiz de Zárate, cristalizaron en la Exposición Montparnasse y forman una aspiración largamente sentida entre nuestros artistas, el señor Ministro ha comisionado ad honorem, a don Julio Ortiz de Zárate para que establezca desde luego este intercambio con los países del Atlántico.

Se nos informa que este es el comienzo de una misión más amplia, pues habría el propósito de confiar al señor Ortiz de Zárate igual cometido ante los artistas de Francia y otros países europeos.

En los círculos artísticos y culturales se ha comentado elogiosamente la actitud del señor Ministro de Instrucción, que al venir en ayuda de las Bellas Artes contribuye en forma eficaz al progreso intelectual del país.

Crema Oxijenada
MACKER
RADIO OXIGENOL
M. C. R.
La exquisita crema de las damas elegantes.

COQUELUCHE (Tos Convulsiva)
SE COMBATE EFICAZMENTE CON
PECTORAL BORUSSOFF "18"
(A base de alquitrán, bromoformo y codeína)
M. R.

CACAO PEPTONIZADO "GLORIA"
ES EL PREFERIDO POR LAS MADRES DE FAMILIA COMO EL MEJOR Y MAS AGRADABLE ALIMENTO TONICO. EXIJALO EN ALMACENES Y BOTICAS. A base de leche condensada, extracto de malta, cacao desgrasado, peptonizantes, etc.

COLONIE FRANCAISE
FETE NATIONALE
AUJOURD'HUI DIMANCHE 11 JUILLET
BAL D'ENFANTS
A 3 HEURES, DANS LES SALONS DE
Club Helvétique. – Agustinas N.° 1220.

SERVICIOS DE MESA Y PLAQUES "CHRISTOFLE", "ARJENTOR", "DIXON", "SCHEFELDT" Y OTRAS MARCAS FAMOSAS
ARTICULOS PARA REGALOS
A PRECIOS DE RECLAME
VEALOS
CASA DELUX
PASAJE MATTE 58 — CASILLA NUM. 1638
FACILIDADES DE PAGO; SE ATIENDEN PEDIDOS DE PROVINCIAS
Mauricio Gasman
— PASAJE MATTE 53 —
ABIERTO LOS DIAS SABADOS TODO EL DIA

GRAN QUEMAZON DE PIELES FINAS A MITAD DE SU PRECIO
EN LA
PELETERIA AMERICANA - ALAMEDA esq. SAN DIEGO

PERLES BLUES DE PARIS
— OFRECE —
JOYERIA MOLINA
AGUSTINAS 804-808, ESQ. SAN ANTONIO

Necesitamos urgente $ 75,000
Damos en garantía espléndida propiedad central. No cobramos comisión ni gasto alguno. Pagamos el más alto interés.
COMPAÑIA NACIONAL DE COMERCIO Y PROPIEDADES LTDA.
AGUSTINAS 1199

Canosos?
EL ENEOL le teñirá las canas del negro al rubio. El único que da resultados en los cabellos claros.
Puede usted teñir sus canas sin miedo de cambiar de color del cabello, como ocurre con todas las otras tinturas.
SALONES DE APLICACION Y VENTA
Peluquería Loubat
— SAN ANTONIO 208 —
Teléfono 676

¿COMO DEBE SER LA MUJER PERFECTA?

En Dinamarca, una revista preguntó recientementte a sus lectores, cuáles debían ser las cualidades de la mujer perfecta. Al cabo de la encuesta, obtuvo la conclusión de que la mujer perfecta era:

1.° La que es capaz de leer un diario sin invertir el orden de sus páginas.
2.° La que lee el artículo de fondo de un diario.
3.° La que nunca se preocupa de decir la última palabra en una reunión.
4.° La que habla bien de sus amigas, aûn cuando se hallen ausentes.
5.° La que nunca se ocupa de sus vecinos.
6.° La que no se rinde nunca a los anuncios de saldos.
7.° La que dice siempre con exactitud su verdadera edad.
8.° La que nunca se lamenta de no haber sido hombre; y
9.° La que sea en todo como Lucila Chauvelin, en la encantadora cine-comedia "El bailarín de mi mujer".

EL MEJOR PIMENTON ESPANOL
— MERCERIA MATAS —
(CASA FUNDADA EN 1886)
DELICIAS 2780 —:— (PORTAL EDWARDS)

Au Printemps
— DE PARIS —
Lunes 12 y días siguientes
REALIZACION
Ocasiones sin precedentes de artículos importados, entre los cuales figurará un extenso surtido de
ARTICULOS PARA COLEGIALES.
Rebajas de 50 a 80%
CALLE HUERFANOS N.o 801 (2.o PISO)
Esq. San Antonio. – Con ascensores

G C Ltd
PAN Dulce
El kilo $ 5.50
"CROISSANT"
Docena $ 2.40
Productos riquísimos del Tea Room
Gath y Chaves Ltd.
11—J.

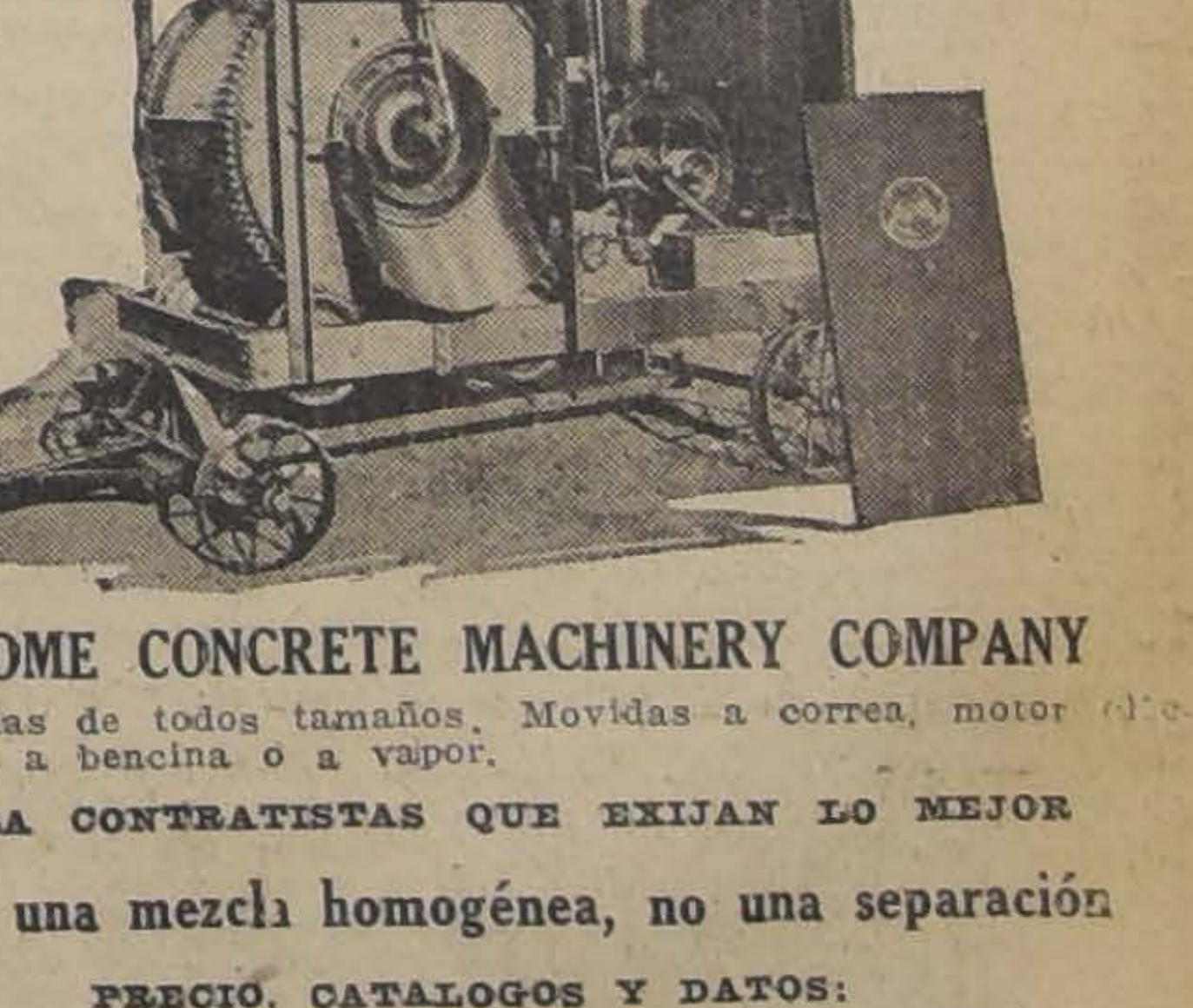

Mezcladoras de Concreto
RANSOME CONCRETE MACHINERY COMPANY
Fabricadas de todos tamaños. Movidas a correa, motor eléctrico, motor a bencina o a vapor.
PARA CONTRATISTAS QUE EXIJAN LO MEJOR
Hacen una mezcla homogénea, no una separación
PRECIO, CATALOGOS Y DATOS:
INTERNATIONAL MACHINERY Co.—SANTIAGO

PRINCIPAL HOY

MATINEE NIÑOS $ 1.50
La más estupenda
NOVELA DE CAPA Y ESPADA
El Castillo del Amor -y de la Muerte-

ESPECIAL y NOCHE — PLATEA $ 3.20

CENIZAS DE VENGANZA

NORMA TALMADGE

Preciosa novela histórico-pasional por la linda gran actriz

El suceso más grandioso del año:

Aprobada para menores de 15 años.

PRINCIPAL VIERNES 16 La Tragedia de los Hapsburgos

2.a Super-producción
«ZENIT»
Exclusividad: Cía. Cinemat.
ITALO CHILENA

La más estupenda película histórica alemana.
Obra de intensa emoción, que relata la vida dolorosa de la Casa Imperial de Austria, desde su mayor poderío moral y material hasta la desaparición del Archiduque de Austria.

NO ES LA RECLAME LA QUE LLENA DE GENTE DISTINGUIDA LOS TEATROS DE SANTIAGO SERRA; SINO LA MAGNIFICA CALIDAD DE SUS ESPECTACULOS

MUNDIAL y COLON

Gálvez 47 — Plaza Almagro — Teléfono 257. Matadero

San Pablo esq. Teatinos . P. Ecuador - Teléf. 2904. Central

PRESENTAN HOY EN ESPECIAL 6.15 Y NOCHE 9.30 **UN SUCESO GIGANTE y ARREBATADOR**

LA MAS ARDIENTE Y APASIONANTE HISTORIA DE AMOR Y ODIOS, DESARROLLADA EN ESCENARIOS DE MARAVILLOSO LUJO, E INTERPRETADA POR LA DIOSA DE LA EMOCION Y REINA DEL SENTIMIENTO

NORMA TALMADGE - Cenizas de Venganza

Matinée del Mundial, a las 2 — Función formidable — Tom Mix en su creación record "PASADO POR AGUA", Franklin Farnum, en "EL IMPOSTOR HONRADO" y las cómicas "ALBERTO en DIFICULTADES" y "UN AMIGO MUDO"

Matinée del Colón, a las 2.30 — La mejor función de Santiago — Episodios 1.o, 2.o, 3.o y 4.o de EL IDOLO INDIO; Franklin Farnum en EL IMPOSTOR HONRADO y las cómicas UN ACCIDENTE ES POSIBLE y UN EMBUSTE PERFECTO

DELICIAS

San Alfonso esq. de Alameda — Teléfono 293. Estación
PRESENTA EN ESPECIAL 6.15 Y NOCHE 9.30, EL
FORMIDABLE DRAMA DE INTENSAS PASIONES, TERRIBLES INTRIGAS, ESPELUZNANTES DESAFIOS Y HONDAS TORTURAS DE ALMAS

SACRIFICADAS POR UN INSOPORTABLE DOLOR: LUJOSISIMA Y VIBRANTE CREACION DE LOS ACLAMA DOS ASTROS:

EL CASTILLO DEL AMOR Y DE LA MUERTE

RICHARD BARTHELMES y DOROTHY MACKAILL

ADEMAS, EN LA ESPECIAL, LOS EPISODIOS 1.o, 2.o, 3.o y 4.o DE LA MAS EMOCIONANTE SERIAL DEL AÑO, POR LOS ASES DEL VALOR Y DEL HEROISMO: WILLIAM DESMOND, GRACE CUNADR y ELENA SEDGWICK "EL IDOLO INDIO"

Matinée a las 2.30 — Función formidable — Tom Mix en su creación record de risa y emociones, PASADO POR AGUA; Franklin Farnum en EL IMPOSTOR HONRADO y las cómicas ALBERTO EN DIFICULTADES y UN AMIGO MUDO

Teatro Coliseo Arturo Prat y Avenida Matta PROXIMAMENTE REABRIRA SUS PUERTAS; COMPLETAMENTE TRANSFORMADO; SIENDO EL MAS GRANDE LUJOSO Y COMODO DE SANTIAGO

LOS PROGRAMAS DE HOY

TEATROS

COMEDIA.—(Huérfanos 1180).—Compañía de Revistas Mexicanas.—Matinée, tarde y noche: "México gráfico" y "Mexicanadas".

SANTIAGO.—(Merced 847).— Compañía Soler-Vela.—Matinée: "La Duquesa del Bal Tabarín". Tarde y noche: "El país de las campanillas".

CINES

ALHAMBRA.—(San Antonio esquina Monjitas).—Matinée: "El castillo del amor y de la muerte" y 18.o Programa Cómico. Tarde y noche: "Cuando una mujer ama", por Poulette Berger.

AMERICAN CINEMA.—(Arturo Prat esquina de Alonso Ovalle).—En transformación.

APOLO.—(Victoria frente a Juan Vicuña).—Tarde y noche: "Una hija del lujo", por Agnes Ayres. Matinée: "El bombero heroico", por Herbert Rawlinson y "A la manera americana", por Richard Talmadge.

ATENAS.—(Maestranza 1035).—Matinée: "A la manera americana" y "El bombero heroico". Tarde y noche: "El templo de Venus", por Mary Philbin.

AVENIDA.—(Vicuña Mackenna 624).— Matinée: "El capitán Lucero", por Pirulita y "El vaquero ruboroso", por Hoot Gibson. Tarde y noche: "El diablo santificado", por Valentino, Helen D'Algy y Nita Naldi.

AVENIDA MATTA.—(Avenida Matta 618).—Matinée: "Su historia de amor", por Gloria Swanson y "Por su amor y por su patria", por George O'Bryen. Tarde y noche: "El castillo del amor y de la muerte", por Richard Barthelmess.

BRASIL.—(Brasil esquina de Huérfanos).—Matinée: "La conquista del Far West", por Jack Holt y Lois Wilson y Programa Cómico de la Universal. Tarde y noche: "Mujeres que no deben amar", por Elena Kürti.

CINEMA STAR.—(Avenida Recoleta 3434).—Matinée: "El castillo del amor y de la muerte" y 18.o Programa Cómico. Tarde y noche. "Cuando una mujer ama".

COLISEO.—(Arturo Prat y Avenida Matta).—Próxima reapertura.

COLON.—(Plazuela Ecuador).— Matinée: "El ídolo indio", "El impostor honrado", "Un accidente es posible" y "Un embuste perfecto". Tarde y noche: "Cenizas de venganza".

DELICIAS.—(Delicias esquina San Alfonso).—Matinée: "Pasado por agua", "El impostor honrado", "Alberto en dificultades" y "Un amigo mudo". Tarde y noche: "El castillo del amor y de la muerte" y "El ídolo indio".

DIECIOCHO.— (Dieciocho 14).—Matinée: "Vecinos", por Buster Keaton y "Pasado por agua", por Tom Mix. Tarde y noche: "En nombre del amor".

ELECTRA.—(Catedral esquina Sotomayor).—Matinée: "Lejana como una estrella" y "Dixie la favorita". Tarde y noche: "Una noche en El Cairo", por Priscilla Dean.

ESMERALDA.—(San Diego 1035).—En reconstrucción.

EXCELSIOR.—(Independencia 1070).— Matinée: "Los expoliadores", por Milton Sills y "El bombero heroico". Tarde y noche: "El templo de Venus".

FRANKLIN.—(San Diego 2015).—Matinée: "El ídolo indio", "Míster quemado" y Programa Cómico Universal. Tarde y noche: "Perdida y ganada" y "Acusado de robo".

HIPPODROME CIRCO.—(Artesanos 725).—Matinée: Programa Cómico y de aventuras. Tarde y noche: "La pequeña Anita Rooney", por Mary Pickford.

IMPERIAL.—(San Diego 1344).—Matinée: "El castillo del amor y de la muerte" y 17.o Programa Cómico. Tarde y noche: "Cenizas de venganza", por Constance Talmadge y Conway Tearle.

IMPERIO.—(Estado 239).—Matinée: "La conspiradora" y 19.o Programa Cómico. Tarde y noche: "Monte Blue".

INDEPENDENCIA.— (Independencia 373).—Matinée: "El bombero heroico", "Míster quemado", por Fred Thompson y Programa Cómico Universal. Tarde y noche: "En nombre del amor" y "La mujer de mis sueños".

IRIS.—(Castro 130).—Matinée: "Homicidio", por Thomas Meighan y "La conspiradora", por Constance Talmadge. Tarde y noche: "Hojas de otoño", por Corinne Griffith.

LATORRE.—(Delicias 3734).—Matinée: "A la manera americana" y "El bombero heroico". Tarde y noche: "La cumbre del mundo", por Ana Nilsson.

MINERVA.—(Chacabuco 780).—Matinée: "El vaquero ruboroso" y "El bombero heroico". Tarde y noche: "El diablo santificado" y "Un accidente es posible".

MUNDIAL.—(Plazuela Almagro).—Matinée: "Pasado por agua", "El impostor honrado", "Alberto en dificultades" y "Un amigo mudo".

ODEON.—(Barroso esquina San Pablo).—Matinée: "Homicidio" y "Todo un pecador". Tarde y noche: "Una noche en El Cairo".

O'HIGGINS.—(San Pablo esquina Cumming).— Matinée: "La conquista del Far West" y Programa Cómico Universal. Tarde y noche: "Mujeres que no deben amar". En las tres funciones: Variedades de Les Harthurs.

PEDRO DE VALDIVIA.—(Avenida Irarrázaval 2510).—Matinée: "El club nocturno" y "Oro y plomo". Tarde y noche: "Cualquier mujer" por Alice Terry.

POLITEAMA.—(Portal Edwards).—Matinée: "Dixie la favorita". "Entre la tierra y las nubes". Selecta: Programa Cómico. Tarde y noche: "La imposible".

PRINCIPAL.—(Ahumada 162).—Matinée: "El castillo del amor y de la muerte". Tarde y noche: "Cenizas de venganza".

PROVIDENCIA.—(Avenida Manuel Montt 48).—Matinée: "Papito". Tarde y noche: "Juventud que se vende".

REPUBLICA.—(Avenida República 239).—Matinée: "Entre la tierra y las nubes" y "Una hija del lujo". Tarde y noche: "La imposible".

ROGELIO UGARTE.—(Plaza Bogotá).—Matinée: "El bombero heroico". "El lustrabotas", "El niño huracán" y Programa Cómico Universal. Tarde y noche: "Perdida y ganada".

SALA ORIENTE.—(San Francisco 178).—Matinée: "Al borde del desierto" por Buck Jones y 12.o Programa Cómico Fox. Tarde y noche: "Hojas de otoño".

SETIEMBRE.—(Delicias 404).— Matinée: "La conquista del Far West" y Programa Cómico Universal. Tarde y noche: "Mujeres que no deben amar".

SPLENDID.—(Huérfanos 1060).— Matinée: "Sobre rieles de fuego" y "El demonio del barrio". Tarde y noche: "Nacidos en la riqueza", por Laire Windsor, Doris Kenyon y Bert Lytell.

VICTORIA.—(Huérfanos esquina San Antonio).—Matinée: "Al borde del desierto" y Programa Cómico Fox. Tarde y noche: "Alas de juventud", por Madge Bellamy.

YUNGAY.—(Plaza Yungay).— Tarde y noche: "La conspiradora". Matinée: "El pueblo que olvidó a Dios" y 18.o Programa Cómico.

UFA
Cova
a reservar hoy mismo sus localidades para el estreno de mañana
El Bailarín de mi Mujer
SALA IMPERIO

Teatro Municipal

LA SINFONICA DE ESTA TARDE A LAS 3.30. SU DECIMO CONCIERTO, A PRECIOS REDUCIDOS

Esta tarde a las 3.30 la Orquesta Sinfónica Municipal, bajo la dirección del maestro Armando Carvajal, dará el décimo concierto, con un variado e interesante programa, y a precios reducidos, pues la platea se ha fijado a cinco pesos.

He aquí el programa, en el cual participará la distinguida pianista señorita Julia Pasten:

Primera Parte

I. Mendelsshonn.—"Sueño de una noche de verano" (Ouverture).

II. Beethoven.—Concierto N. 4 en sol mayor, para piano y orquesta.

Solista: Sta. Julia Pasten.

a) Allegro moderato.
b) Andante con moto
c) Vivace (Rondó).

Segunda Parte

I. Rabaud.—"La Procesión Nocturna" (Poema Sinfónico) 2.a audición.

II. Bisquertt.—"Primavera Hebénica".

III. Wagner. — "Tannhauser", (Ouverture).

Teatro La Comedia

COMPAÑIA LUISA AROZAMENA

Ayer se presentó en el Teatro de la Comedia la Compañía de Revistas típicas mexicanas Luisa Arozamena, con las obras "México Gráfico" y "Mexicanadas", en cuya interpretación toman parte los principales elementos del conjunto.

En cada una de las tres funciones de hoy—matinée, vermouth y nocturna,—se repetirán las revistas "México Gráfico" y "Mexicanadas", dadas a conocer en las funciones de ayer.

—En las dos funciones de mañana Lunes se cambiará el programa, estrenándose otras revistas novedosas e interesantes.

Hoy despedida de les Harthurs del público santiaguino

En dos ocasiones se ha anunciado la despedida de "Les Harthurs" y la terminación de su temporada en Santiago. Sin embargo, ha sido tal el éxito de las últimas funciones, que la empresa Valenzuela se ha visto obligada a postergar su partida.

Nuevamente podría retrasar la terminación de la brillante temporada que hacen en el O'Higgins, pero para cumplir con el público porteño que desde hace días tiene agotadas las localidades para el debut, "Les Harthurs" trabajarán hoy por últimas veces en la matinée, vermouth y nocturna y partirán mañana a Valparaíso. Debutarán en la nocturna del Setiembre.

En sus funciones de despedida harán lo mejor de su repertorio, con estreno de 6 números nuevos.

Teatro Santiago

MATINEE, "LA DUQUESA DEL BAL TABARIN".—VERMOUTH Y NOCHE, "EL PAIS DE LAS CAMPANILLAS

La temporada a precios populares que desarrolla en el teatro Santiago la compañía de Opereta Soler-Vela continúa atrayendo concurrencia, pues los diversos artistas se esmeran por dar a cada representación el máximo de su eficiencia.

—Hoy, como día festivo habrá tres funciones . En la matinée se llevará a escena la preciosa opereta de Carlos Lombardo "La Duquesa del Bal Tabarin", en la que actúan en forma sobresaliente Pierrette Fiori, la tiple ligera Yolanda Bertini, Melano y Ureta.

—Para las funciones vespertina y nocturna, se ha elegido "El País de las Campanillas", la picaresca opereta de Lombardo que lleva ya en esta capital más de sesenta representaciones.

NOTICIAS CINEMATOGRAFICAS

TRES FUNCIONES EN EL IMPERIO, ESTRENO DE: "GENTE BIEN" POR MONTE BLUE, MARIEPREVOST E IRENE RICH

Para hoy anuncia esta sala tres programas de enorme importancia. En matinée, a las 3 P. M., y con la debida aprobación de la censura para menores de 15 años, se reprisará la emocionante creación de Constance Talmadge y Conway Tearle titulada "La conspiradora". Esta película es una obra apasionante para grandes y chicos, pues reune, aparte del maravilloso trabajo de sus célebres intérpretes, una presentación verdaderamente regia y una intriga de alto interés dramático. Conway se muestra un espadachín formidable y Constance es la encantadora y picaresca muchacha que se convierte en el más terrible dolor de cabeza de las tropas del Rey de Inglaterra. Terminará la matinée con el 19.o Programa Cómico, compuesto de "Los negocios son los negocios", creación del fresquísimo Chester Conklin, "El hombre de las tres pistolas" y "Joven aunque bruto", por el famoso ciclista Al St. John. En especial y noche se estrenará una gran comedia social de hermosa presentación titulada "Gente bien". Protagonizan los primeros papeles de este film las hermosas actrices Marie Prevost, Irene Rich y el simpático y famoso Monte Blue, además de Luisa Fazenda que tiene a su cargo un papel sentimental que ha desarrollado con gran acierto.

"Gente bien" es una valiente crítica para aquellos padres que obligan a sus hijos a contraer matrimonio de conveniencia, sin consultar para nada las naturales inclinaciones de sus almas. Veremos en esta película a qué difíciles situaciones puede arrastrar este afán de lucro o figuración social y como la tranquilidad de un hogar puede ser rota en las peores circunstancias. "Gente bien" es una obra presentada con gran lujo. Veremos grandes fiestas, bailes y reuniones deportivas donde las damas lucen regias toilettes que serán motivo de admiración para nuestras elegantes. Además tendremos ocasión de admirar magníficos interiores [illegible] plendidas residencias [illegible]cas.

TEATRO DE LA COMEDIA

EMPRESA ERNESTO BOUQUET
Compañía de Revistas Mexicanas
LUISA AROZAMENA
HOY — DOMINGO 11 — HOY
Matinée a las 3.15. Vermouth a las 6. Noche a las 9.30. Grandioso éxito. Dos novedades.
MEXICO GRAFICO
MEXICANADAS
PLATEA $ 4
Mañana, cambio de programa.

Orquesta sinfónica del Teatro Municipal

DIRECCION: ARMANDO CARVAJAL

HOY, a las 3.30 P. M., 10 CONCIERTOS SINFONICOS, con el concurso de la pianista JULIA PASTEN

A PRECIOS REDUCIDOS

PLATEA, $ 5; BALCON, $ 3; GALERIA, $ 1.
Mendelssohn, Beethoven, Raband, Wagner, Bisquert.
Martes: último Concierto del CUARTETO LONDRES, a precios reducidos (Platea 10)

INDEPENDENCIA — Teatros — FRANKLIN

ESPECIAL 6.30 Y NOCHE 9.30.— FUNCIONES DE MODA.
PARAMOUNT PRESENTA AL VARONIL ACTOR
RICARDO CORTEZ
EN EL POEMA SENTIMENTAL:
EN NOMBRE DEL AMOR
Además estreno de la delicada comedia de fina sátira contra ciertas costumbres sociales:
LA MUJER DE MIS SUEÑOS
MATINEE A LAS 2.30.— AVENTURAS Y RISA:
EL BOMBERO HEROICO
(EPISODIOS FINALES)
MISTER QUEMADO
DE GRAN EXPECTACION
Ruedas que vuelan y A toda carga

ESPECIAL 6.15 Y NOCHE 9.30.— FUNCION DOBLE: ESTRENO DE LA PRODUCCION PARAMOUNT:
PERDIDA Y GANADA
Por la divina actriz de ojos de fuego GRETA NISSEN.
Además, estreno del drama del Far-West:
ACUSADO DE ROBO
por PETER MORRISON
MONUMENTAL MATINEE A LAS 2.30:
EL IDOLO INDIO
Episodios 1.º, 2.º, 3.º y 4.º
POR WILLIAM DESMOND Y GRACE CUNARD
MISTER QUEMADO
Los dos enamorados y A toda carga

HOY

3 P. M., GRAN MATINEE INFANTIL
EXHIBICION DEL HERMOSO DRAMA DE AVENTURAS
"SOBRE RIELES DE FUEGO"

Admirable creación del precoz Pibe

Frankie Darro

Y LA LINDA PELICULA DE AVENTURAS INFANTILES

EL DEMONIO DEL BARRIO

SPLENDID

DIRECCION: MAX GLUCKSMANN

Gran orquesta de
A. CARVAJAL
EL MEJOR CONJUNTO SINFONICO DE CHILE

6.30 Y 10 P. M., FUNCIONES DE GRAN MODA
Maravilloso estreno de arte y de lujo. Super producción "F. N. C." que sobrepasa a toda película en elegancia y buen gusto

HOY

NACIDOS EN LA RIQUEZA

Suprema creación de tres estrellas
Claire Windsor
BERT LYTELL, DORIS KENYON

50 TOILETTES DE LA MODA 1926 — PARA MAYORES DE 15 AÑOS

MARTES
UN ESTRENO SOCIAL DE EMOCION Y DE LUJO

CON LAS ESPOSAS NO VALEN ENGAÑOS

CREACION DE
NITA NALDI — Y — LEATRICE JOY
PARAMOUNT EXCLUSIVIDAD MAX GLUCKSMANN

JUEVES
LA EPOPEYA DEL ROMANCE Y LA AVENTURA

¡¡JAQUE AL REY!!

CREACION SUPREMA DE
MARION DAVIES
PARAMOUNT EXCLUSIVIDAD MAX GLUCKSMANN

POLITEAMA

Matinée doble: "DIXIE LA FAVORITA" y la comedia con hazañas de aviación "ENTRE LA TIERRA Y LAS NUBES". Selecta, PROGRAMA COMICO "VECINOS".

REPUBLICA

Matinée doble:
"ENTRE LA TIERRA Y LAS NUBES".
Y la linda creación de AGNES AYRE
"UNA HIJA DE LUJO"

ESPECIAL Y NOCHE EN AMBOS TEATROS (PARA MAYORES DE 15 AÑOS) LA MAS GRANDIOSA SUPER-PRODUCCION PARAMOUNT POR LA EXCELSA GLORIA SWANSON

"LA IMPOSIBLE"

ODEON

Matinée doble. La gran creación de THOMAS MEIGHAN "HOMICIDIO", y el sensacional drama de aventuras
"TODO UN PELEADOR"

ELECTRA

Matinée doble:
"DIXIE LA FAVORITA" y "LEJANA COMO UNA ESTRELLA"
Preciosa creación de la linda PAULINA GARON

ESPECIAL Y NOCHE EN AMBOS TEATROS (PARA MAYORES DE 15 AÑOS) ESTRENO DE LA SUPREMA CREACION DE LA DIVINA ESTRELLA PRISCILLA DEAN

"UN CAFE EN EL CAIRO"

EN EL VICTORIA TRES FUNCIONES: EN MATINEE: "AL BORDE DEL DESIERTO" Y PROGRAMA COMICO FOX; EN SECCIONES SOCIALES: "ALAS DE JUVENTUD", POR MADGE BELLAMY Y ETHEL CLAYTON

Los programas dominicales de hoy en el Victoria presentan extraordinaria atracción, pues se han seleccionado estrenos de gran interés que encuadran dentro de las preferencias del aristocrático público que frecuenta esa sala. Así, la matinée doble dedicada al mundo infantil presenta películas aprobadas para niños y adultos a la vez que de mucha novedad, sensacionalismo o gracia. El detalle es el siguiente: 1.o "Al Borde del Desierto" notable comedia de aventuras, intrigas, proezas y actos de gran emoción interpretada por el famoso actor-cowboy Buck Jones que es uno de los predilectos de nuestro público. 2.o "La Granja de los monos" pantomima desternillante por los simiescos actores Max Morist y Pep. 3.o "Las Peleas" graciosa astrakanada en dos actos por Earle Foxe. Esta matinée doble se hace con acompañamiento de orquesta.

Para las secciones sociales anuncia el Victoria la presentación de una moderna y original comedia Fox de Luxe titulada "Alas de Juventud", obra que envuelve una ruda sátira contra ciertas costumbres de hoy y que narra en forma admirablemente dramática el sacrificio de una madre empeñada en dar una lección a sus hijas para alejarlas de la vida de lujo, diversión y desenfreno que llevan.

La interpretación de esta cinta cuenta con estrellas de gran prestigio como la bella y seductora Madge Bellamy y la arrogante Ethel Clayton.

"MUJERES QUE NO DEBEN AMAR", EN LOS TEATROS SETIEMBRE Y O'HIGGINS

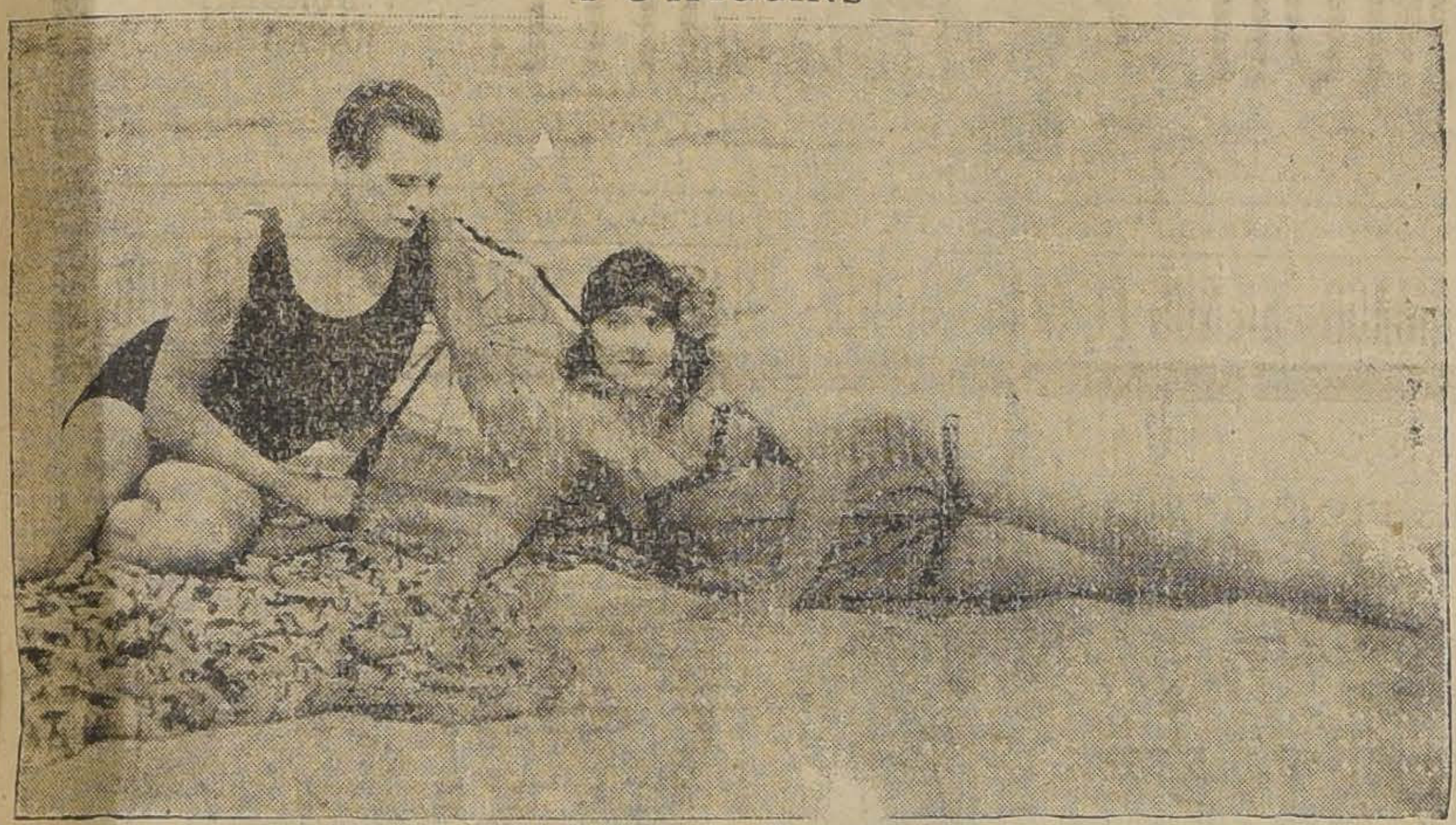

La hermosa y conmovedora película alemana de Amador Palroa: "Mujeres que no deben amar", se repetirá en las funciones de vermouth y noche de hoy en los teatros Setiembre y O'Higgins. Esta cinta ha tenido la misma aceptación que "El juguete de París" por su tema humano, por su regia presentación y por el encanto de su protagonista, Elena Kurti.

La heroína es una linda midinette que es tentada por la vida brillante del demi-monde. Una dama otoñal la toma como compañera y la viste con preciosos trajes. La niña se convierte pronto en una tentación para los visitantes, pero ella es demasiado buena para venderse y se entrega a un joven de cuyo amor está convencida. Pronto tiene que darse cuenta que no ha sido sino un capricho para un tenorio y siente entonces repugnancia por esa vida falsa en que el amor es prostituído.

Esta cinta no es apropiada para menores tanto por su tema pasional como por las escenas galantes que abundan en ella.

—En el O'Higgins dan sus últimas funciones "Les Harthurs".

HOY EN EL PRINCIPAL: "EL CASTILLO DEL AMOR Y DE LA MUERTE" Y DE "CENIZAS DE VENGANZA"

El Principal, en sus funciones extraordinarias de hoy presenta un programa extraordinario a base de cinta de altos merecimientos artísticos y que han de llevar una concurrencia extraordinaria y numerosa.

Así en la matinée va "El castillo del amor y de la muerte", obra de ambiente caballeresco y que explota un sentimiento nobilísimo como es el de la lealtad y de la caballerosidad.

"El castillo del amor y de la muerte" no sólo es la cinta de duelos y combates donde los hombres lucen su habilidad de guerreros sino es la cinta emocional llena de encantos y de ternura pasional.

Protagonistas de "El castillo del amor y de la muerte" es el célebre galán Richard Barthelmess, artista que fué lanzado al cine por David Walk Griffith. Lo secunda la deliciosa actriz Dorothy Mackail, artista simpática, joven e inteligente.

En las secciones de vermouth y noche va la super-producción "Cenizas de venganza", obra de intensa emoción y que protagonizan dos estrellas de la pantalla, la adorable Norma Talmadge y el galán Conway Tearle.

En la sección vermouth se obsequiará a los asistentes a platea y palcos tres frascos de Agua Colonia York y uno a los de antifeatro.

Las entradas para las funciones de hoy están a la venta en la boletería del Principal desde las diez de la mañana.

PROVIDENCIA

MANUEL MONTT N.os 44-60

TEATRO DE LUJO, MODERNO, CONFORTABLE, CALEFACCION, ABSOLUTA SEGURIDAD

—HOY—

Matinée doble, a las 2.45

EL AGUILA NEGRA

Por RODOLFO VALENTINO
y EL PIBE (Jackie Coogan) en

PAPITO

VERMOUTH Y NOCHE
Platea $ 2.50 — Balcón $ 1.60.
Orquesta Sinfónica Del Solar
La linda MAY ALLYSON en

JUVENTUD QUE SE VENDE

Tema: La historia de aquellas cabecitas locas que se deslumbran con los fulgores de los escenarios y se pierden por el camino del mal.
Aprobada por la censura.
Para mayores: absoluta moralidad.

Además, extra-programa

La Moda de París

Una sección de Charleston y la vida íntima de Gabriela Robine, en las

ACTUALIDADES GAUMONT

En uno de los intermedios, la eximia violinista Sra. Olga S. de Mella, ejecutará la difícil "Zingaresca" Gypsy-airs de SARASATE.

"EL TEMPLO DE VENUS" DE MARY PHILBIN EN LOS TEATROS EXCELSIOR Y ATENAS

Pocas películas han alcanzado este año la aceptación de "El Templo de Venus", cinta Fox de argumento dramático, que une a la belleza y emoción de su argumento humano y fantástico, la regia presentación de maravillosos cuadros plásticos que reconstituyen las más poéticas leyendas mitológicas con arte único. Los conjuntos femeninos bien seleccionados, que van siendo patrimonio exclusivo de las películas Fox, tienen en "El templo de Venus", un realce fotográfico notable, cosa que no se había alcanzado en otras cintas como "El último varón sobre la tierra", cuya perfección técnica resulta algo apagada si se le compara con la de "El templo de Venus", que fué confeccionada bajo la experta dirección de Henry Otto, reputado como uno de los más diestros directores cinematográficos. La grandiosa producción Fox se exhibirá hoy en los teatros Excelsior y Atenas, en las funciones de tarde y noche.

SETIEMBRE Y O'HIGGINS: HOY

VERMOUTH Y NOCHE
Platea: $ 3.20

ULTIMAS EXHIBICIONES DE LA SENTIMENTAL PELICULA ALEMANA:

Mujeres que no deben amar

Novela de la condesa Geza von Bolvary
Protagonista: ELENA KURTI
Argumento impropio para menores

LA HISTORIA DE UNA MIDINETTE CONVERTIDA EN DEMI - MONDAINE

MATINEE SETIEMBRE BRASIL Y O'HIGGINS **Los Conquistadores del Far West**

LINDO DRAMA PARAMOUNT DE AVENTURAS POR JACK HOLT Y LOIS WILSON

ADEMAS: ULTIMO PROGRAMA COMICO UNIVERSAL

☛ **LES HARTHURS** trabajarán hoy en matinée, vermouth y noche en el O'HIGGINS

¡ADIOS A SANTIAGO!

EN ESPECIAL Y NOCHE DEL SPLENDID: "NACIDOS EN LA RIQUEZA"; EN MATINEE: "SOBRE RIELES DE FUEGO", "EL DEMONIO DEL BARRIO"

En sus grandes funciones sociales de hoy esta sala estrenará la producción de gran lujo "Nacidos en la Riqueza" que constituirá una novedad cinematográfica de especial interés para nuestro público elegante.

Es la enternecedora novela de un matrimonio desavenido que después de casados vivían en una continua luna de miel y cuyo amor infinito continuó hasta el día en que ella debió ser madre. Como pertenecían a un grupo de gente "chic" ella trató de ocultar su estado como algo, si no vergonzoso, por lo menos ridículo. Una tía vieja y solterona, conocedora de las prácticas sociales, logró apartar a la mujer del marido hasta que el niño naciera. Un mal entendido casual y enseguida la triple labor de un arribista, una intrigante y un aturdido hicieron que la primera desavenencia ocurrida en el matrimonio se convirtiera en profunda y definitiva separación de los que hasta entonces habían sido modelos de amor y de cariño.

Esta cinta de gran lujo, suntuoso elegancia y suprema distinción está interpretada por la bella y elegante Claire Windsor, el viril y expresivo Bert Lytell, la fascinadora Doris Kenyon y el simpático Cullen Landis.

En la gran matinée de las 3 P. M. irá el emocionante drama de amor paternal y aventuras sensacionales "Sobre rieles de fuego" por el actor coloso Harry Carey, la linda Edith Roberts y el pibe Frankie Darro. Cerrará la función la encantadora visión de la niñez "El Demonio del barrio" por el prodigioso niño Ben Alexander.

JACK

Famosa y delicada novela de
ALFONSO DAUDET
interpretada por el genial pibe francés
JEAN FOREST

El corazón de las madres y de las niñas vibrará intensamente con las tiernas escenas de esta espléndida obra realizada, poniendo en juego los más puros y hondos sentimientos. Novela humana y delicada. Arte, elegancia, dramaticidad.

SALA IMPERIO

ESTRENO DEDICADO A LA COLONIA FRANCESA

MIERCOLES PROXIMO - DIA DE MODA

Pasado mañana
MARTES
13
Localidades numeradas en venta

LA PARAMOUNT

PRECURSORA DEL ARTE CINEMATOGRAFICO EN EL MUNDO, PRESENTARA EL DOCUMENTO HISTORICO MAS BELLO DE LA VIDA DE FRANCIA, LA VISPERA DEL ANIVERSARIO PATRIO DE LA GRAN NACION

MADAME SANS GENE

por Gloria Swanson y Charles de Roche

TEATRO VICTORIA - Martes 13

Pasado mañana
MARTES
13
Localidades numeradas en venta

"MADAME SANS GENE", es un gran film documentativo, merced a la gentileza del actual Gobierno francés, el cual facilitó a la Paramount los tesoros de su gran pasado.

"MADAME SANS GENE", es la obra cumbre de Gloria Swanson y su más alto timbre de orgullo, porque en ella sintetiza todos sus valores de estrella y de artista genial.

"MADAME SANS GENE", nos habla vivamente de una edad vibrante y luminoas, en la que se amaba y moría con igual donaire.

"MADAME SANS GENE", revive, con los mismos trajes, joyas y mobiliario que existieron en la época de Napoleón, el más bello episodio histórico.

"MADAME SANS GENE", está filmada en Fontainebleau, en Malmaison, en Compiegne, en una palabra, en el corazón de la Francia gloriosa.

LA FRANCESITA

TRIUNFO AYER EN EL
VICTORIA

AMOR INCOMPATIBLE

DE ADOLFO MENJOU, FLORENCE VIDOR Y BETTY BRONSON
TRIUNFARA TAMBIEN EN EL VICTORIA EL PROXIMO VIERNES 16

AVISOS OFICIALES DE LA PARAMOUNT FILMS S. A. - SANTIAGO, ESTADO 250

LOS TEATROS MUNDIAL, COLON Y DELICIAS DE LA EMPRESA SANTIAGO SERRA

Los teatros Mundial, Colón y Delicias de la empresa Santiago Serra ofrecen hoy a su público espectáculos gigantes de gran importancia.

El Mundial y el Colón., a las 6.15 y 9.30 darán a conocer el suceso magistral, la conmovedora película de amores inauditos, de celos fogosos y pasiones hondas, "Cenizas de venganza", en la cual la diosa de la emoción, la linda favorita del mundo entero, la gloriosa Norma Talmadge realiza un trabajo supremo y arrebatador, unida al actor por excelencia, el genial Conway Tearle.

El Delicias, a las 6.15 y 9.30 presenta el formidable drama de pasión y heroísmo en el que surgen también los más espeluznantes desafíos y donde las torturas de unas almas refinadamente sentimentales alternan sus angustias con situaciones dramáticas saturadas de intriga, en medio de un lujo estupendo, y que lleva por título "El castillo del amor y de la muerte", creación del gran actor Richard Barthelmos. Además, en la especial de las 6.15 los episodios 1.o, 2.o, 3.o y 4.o de la sensacional serie "El ídolo indio", por los ases del valor y la temeridad William Desmond y Grece Cunard.

Las matinées del Mundial y Delicias, el primero a las 3 y el segundo a las 2.30), se caracterizan por un programa soberbio, constituído por cuatro estrenos de primer orden: Tom Mix en su creación que es un record de carcajadas, picardías y emociones, titudada "Pasado por agua"; Franklin Farunm en su asombrosa obra de luchas y sorpresas, "El impostor honrado" y luego los huracanes deestre pitosa hilaridad, lo más cómico del día, "Alberto en dificultades" y "Un amigo mudo".

La matinée del Colón a las 2.30 llevará las siguientes grandes atracciones: episodios 1.o, 2.o, 3.o y 4.o de la incomparable serie "El ídolo indio" por William Desmond y Grace Cunard, los héroes del sensacionalismo; en seguida la impresionante creación de Franklin Farnum "El impostor honrado" y por fin los tanques de risas incontenibles y estruendosas, "Un accidente es posible" y "Embuste Perfecto".

LOS TEATROS DE GLÜCKSMANN

POLITEAMA.—Esta sala presentará a Gloria Swanson en "La imposible", creación intensa y dramática y la cinta que ha conquistado a todos los públicos por su humana ternura y su emocionante intriga.

En la matinée irán la comedia hípica de amor paternal, "Dixie la favorita", por Frank Keenan, Claire Windsor y Lloy Hughes y la comedia de hazañas de aviación "Entre la tierra y las nubes", por el "as" aviador Al. Wilson.

REPUBLICA.—Esta sala estrenará "La imposible", la suprema y emocionante creación de Gloria Swanson que es el drama amargo de una madre y una esposa calumniada injustamente que le devolvió a la vida golpe por golpe y desdén por desdén.

La matinée comenzará con la sensacional comedia de aviación, "Entre la tierra y las nubes", por el "as" Al. Wilson y la brillante comedia Paramount, "Una hija del lujo", por Agnes Ayres.

ELECTRA.— Esta sala estrenará "Un café en El Cairo", novelesca y apasionada creación de la estupenda Priscilla Dean que hará el poético rol de Naida, una hija del desierto, que vive en la exótica ciudad árabe de El Cairo.

En la matinée irán la emocionante comedia de la infancia "Lejana como una estrella" y el drama turfístico de amor paternal "Dixie, la favorita".

ODEON.— Esta sala presentará a la lindísima Priscilla Dean en la poética y apasionada novela de amor "En café en El Cairo".

En la matinée irán Thomas Meighan en la cinta gigante "Homicidio" y el valiente cow-boy Buddy Roosevelt en las aventuras "Todo un peleador".

"PAPITO" Y "JUVENTUD QUE SE VENDE", POR MAY ALISON, EN EL PROVIDENCIA

El Providencia presenta hoy en su segundo Domingo un programa extraordinario formado por dos películas llamadas a provocar entusiasmo. Así en matinée va la deliciosa creación del Pibe, Jackie Coogan, "Papito", obra plena de ternura y emoción y en donde el talento prodigioso de ese niño único, raya a alturas inconcebibles.

El Pibe hace en esta obra un trabajo único, donde su simpatía y su talento se armonizan en un consorcio de emoción que cautivan al espectador más indiferente, llevándolo por planos desconocidos para su temperamento emocional y afectivo.

En las secciones de vermouth y noche va "Juventud que se vende", la alegre y pizpireta producción del género frívolo y que nos muestra en todas sus desnudeces la vida de las pobres muchachas que se dedican al bataclán.

Protagonistas de esta obra son dos muchachas hermosas y simpáticas, May Allison y Sigfrid Holmquist, quienes junto a su labor interpretativa encuentran momentos propicios para mostrar todos los encantos de sus cuerpos esculturales.

Las secundan en su labor, el galán Richard Bennett y el actor Charles Mack, artistas de grandes condiciones y de una elegancia masculina que llamará la atención de la muchachada.

EN LOS TEATROS AVENIDA Y MINERVA: "EL DIABLO SANTIFICADO"

En sus funciones de especial y noche de hoy, estos dos cines estrenan la última gran producción de la Paramount, titulada: "El diablo santificado", film que tiene como protagonistas principales, a Rodolfo Valentino, Nita Naldi y Helena D'Algy.

"El diablo santificado" es una cinta de maravillosa movilidad escénica, de trama apasionada, intensa, vibrante, en cuyo desarrollo encontramos evocadores paisajes de la España pintoresca.

El Avenida exhibe en matinée "El capitán Lucero", por Pirulita y "El vaquero ruboroso", por Hoot Gibson.

El Minerva estrena en matinée: "El vaquero ruboroso", sensacional creación cómica de Hoot Gibson. Además, va el final de "El bombero heroico", por Herbert Rawlinson.

LOS TEATROS DE LA CHILEAN CINEMA CORPORATION

Alhambra y Cinema Star.—Estos teatros anuncian para la matinée de hoy, a las 3 P. M., la grandiosa película histórica interpretada por Richard Barthelmess, "El castillo del amor y de la muerte", uno de los mayores éxitos de la temporada, por su regia mise en scene y apasionante intriga. Terminará la matinée con el 18.o Programa Cómico compuesto de tres comedias de célebres bufos. En especial y noche se estrenará el gracioso vaudeville titulado "Cuando un amujer ama", fina y elegante novela de amor desarrollada en París y que da lugar a las más chispeantes escenas y a magníficas demostraciones de lujo. El principal rol de esta cinta está a cargo de la deliciosa estrella Poullette Berger.

Imperial.— La matinée de hoy en este teatro empezará hoy, a las 2.30 P. M., y en ella se exhibirá la grandiosa película histórica "El castillo del amor y de la muerte", creación del célebre Richard Barthelmess. Esta película está llena de impresionantes escenas donde su protagonista se muestra como un formidable espadachín. Terminará la matinée con el Programa Cómico N.o 17. En especial y noche se estrenará "Cenizas de venganza", la más estupenda creación de la incomparable Norma Talmadge, acompañada de los famosos actores Conway Tearle y Wallace Beery. Esta película es una verdadera joya como presentación e intriga de gran movimiento y emoción.

Yungay.—En matinée exhibirá este teatro la estupenda película dramática titulada "El pueblo que olvidó a Dios", cinta interpretada por el genial niño Bunny Grauer. Terminará la matinée con el Programa Cómico N.o 18 a cargo de famosos bufos. En especial y noche se estrenará "La conspiradora", formidable drama de la encantadora Constance Talmadge y del simpático y elegante galán Conway Tearle. Por su regia presentación y conmovedor argumento esta película está llamada a obtener verdaderos sucesos en las funciones de hoy.

"LA FRANCESITA", EN VERMOUTH Y NOCHE

La preciosa película Paramount por Alice Joyce y Ester Ralston, "La francesita", se estrenará hoy en el Teatro Brasil. Es una comedia ideal para día Domingo, graciosa, bien presentada y de argumento liviano. Su tema trata de la diversidad de caracteres entre latinos y sajones, diversidad que a primera vista podría parecer como impedimento para los matrimonios entre jóvenes de estas razas, pero que se convierte en mutuo atractivo.

Esta cinta es apropiada para mayores de 15 años solamente, por tener escenas de amor, pero no tiene nada de inmoral para personas mayores de esa edad.

LAS MATINEES DE HOY EN LOS TEATROS DE LA EMPRESA AURELIO VALENZUELA Y CIA.

Como es sabido, la empresa Valenzuela y Cía. pone especial cuidado en sus funciones de matinée y escoge películas que no solamente sean aprobadas para niños sino que sean interesantes y del gusto de ellos.

La cinta principal del programa de matinée de hoy es "Voluntad inquebrantable" o "La conquista del Far West", vista Paramount de aventuras históricas. Esta obra es una lección de carácter y valor. Su argumento se desarrolla durante la guerra civil norteamericana.

Además de esta cinta se dará el último programa cómico Universal. En el O'Higgins, la final trabajarán "Les Harthurs", con números especiales por la penequita Angelina de Les Harthurs.

Los precios son los corrientes.

EL JUEVES 15 EN EL SPLENDID: "JAQUE AL REY"

Este día Jueves 15, ya tan próximo, es una fecha que se ha hecho familiar entre todos los aficionados al cine y a lo bello en general. Los que tal cosa esperan no se equivocan ya que el estreno de "Jaque al Rey" constituirá todo un acontecimiento cinematográfico, social y artístico pues otras veces nos ha tocado en suerte el admirar exponentes tan bellos de lo que puede el gran cine moderno cuando está dirigido por un exigente concepto de la estética y el arte puro.

"Juque al Rey" es una grandiosa manifestación del cine espectacular cuyos doce grandes actos de apretada intriga y aguda emoción están resumidos en ese título vibrante y sonoro como una épica clarinada y en los cuales se cuenta la novela increíble y humana de una princesita que tenía corazón y que supo poner en jaque a su rey hasta llegar a casarse por amor con un gallardo Capitán de Guardias.

Ella era María Tudor, hermana menor del poderoso Enrique VII, Rey de Inglaterra. Era una mujercita rubia y voluntariosa ante cuyo capricho se inclinaban todas las voluntades incluso la del Rey. La princesita era ya toda una seductora mujer y su hermano el Rey quiso casarla con alguno de los monarcas más poderosos de la tierra para robustecer su poderío. Grandes fiestas animaron las calles del Viejo Londres. Los villanos cantaban alegremente en torno a las grandes hogueras mientras los juglares declamaban sus trovas y rondeles y los reales heraldos llamaban a la palestra a los más valientes caballeros del reino para que conquistaran en singlar combate la mano de la princesita que está más bella que la luna en el día... Hubo un caballero venido de lejanas tierras, de ojos viriles y gallarda presencia al golpe de cuya lanza invencible cayeron por tierra todos sus rivales y al dirigirse el caballero a la princesa...

La lindísima rubia y notable actriz Marion Davies y el simpático y elegante Stanley Forrest interpretan los roles principales de esa gigantesca Super Paramount de la exclusividad de Max Glucksmann que estrenará el próximo Jueves 15, la sala del "Splendid Theatre".

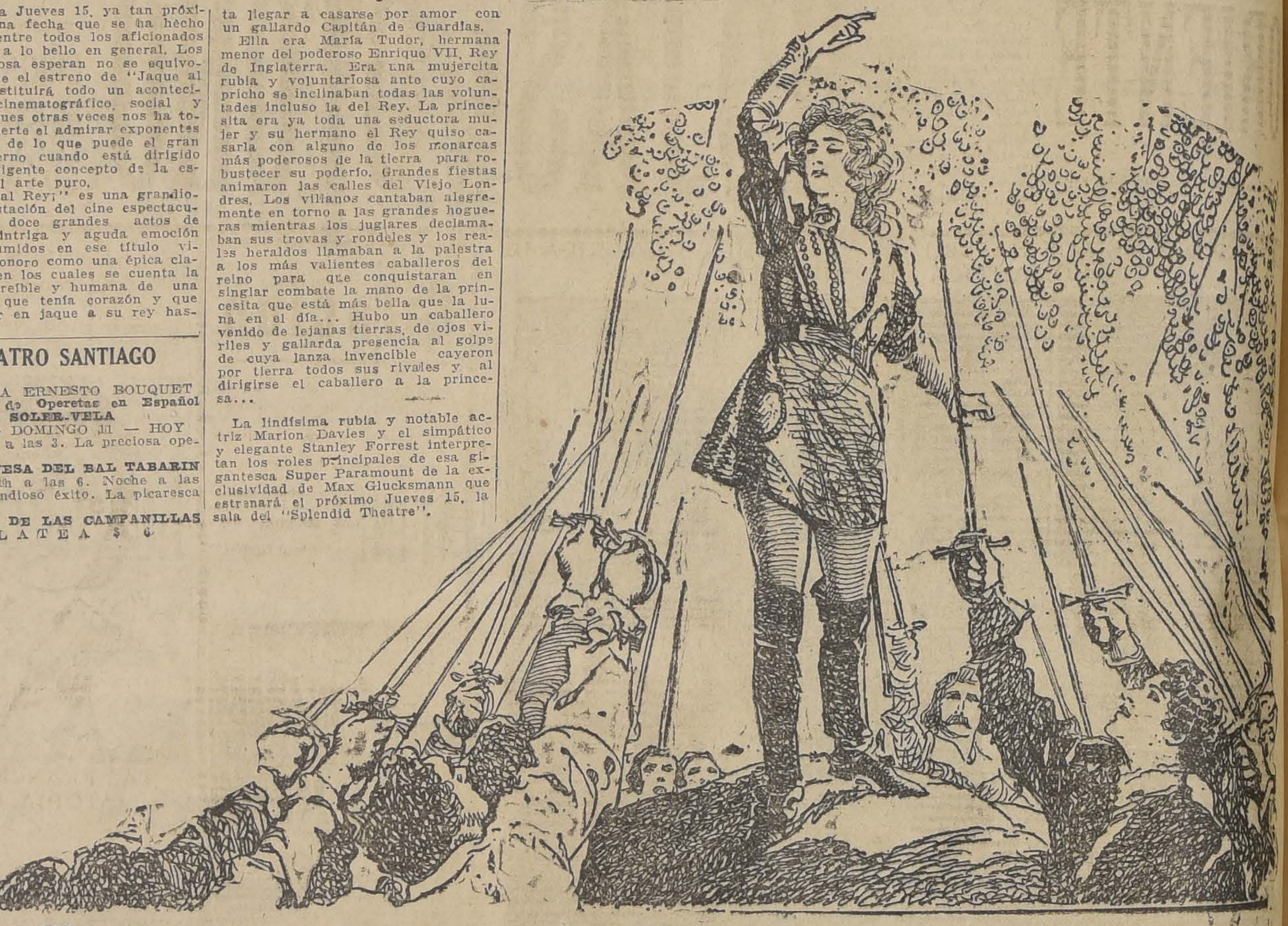

TEATRO SANTIAGO

EMPRESA ERNESTO BOUQUET
Compañía de Operetas en Español
SOLER-VELA

HOY — DOMINGO 11 — HOY

Matinée a las 3. La preciosa opereta:

LA DUQUESA DEL BAL TABARIN

Vermouth a las 6. Noche a las 9.30. Grandioso éxito. La picaresca opereta:

EL PAIS DE LAS CAMPANILLAS

PLATEA $ 6

"EN EL CASTILLO DEL AMOR Y DE LA MUERTE", EN EL AVENIDA MATTA, EN ESPECIAL Y NOCHE

EN MATINEE: "SU HISTORIA DE AMOR" Y "POR SU AMOR Y POR SU PATRIA"

El cine palacio de la Av. Matta ofrece hoy tres colosales funciones a base de las mejores películas que se encuentran en exhibición y de escogidos programas musicales.

En especial y noche, las funciones d emoda de este cine, va la super titulada "El castillo del amor y de la muerte", cuyo argumento es un vibrante poema de amor y de tortura que se desarrolla en la lejendaria Inglaterra de Oliverio Cronwell.

Interpretan est acinta extraordinaria el célebre actor Richard Barthelmess y la gentil y seductora rubia Dorothy Mackaill.

En matinée va un programa doble compuesto de las grandes producciones: "Su historia de amor", una emocionada película que protagoniza la insuperable Gloria Swanson y "Por su amor y por su patria", una obra cuyo argumento une a la nota tierna del idilio los motivos sensacionales de la aventura y que interpreta el varonil actor Jorge O'Brien.

INDEPENDENCIA Y FRANKLIN

En matinée dará el Teatro Independencia el fin de la estupenda serial "El bombero heroico", "Mister quemado", novela de aventuras por Fred Thomson y el programa cómico Universal, compuesto de varias comedias a cargo de célebres bufos. En especial y noche se estrenará el emocionante drama de gran lujo titulado "En nombre del amor" que interpretan la linda actriz Greta Nissen, creadora de "El Peregrino" y el galán Ricardo Cortéz. Terminará la función con la hermosa comedia "La mujer de mis sueños", creación de célebres artistas.

En la matinée del Franklin se exhibirá la primera función de "El ídolo indio", apasionante serial por William Desmond, "Mister quemado" de Fred Thomson y el programa cómico Universal. En especial y noche se estrenará la super-producción Paramount titulada "Perdida y ganada" que interpreta la adorable Greta Nissen y el elegante e irónico Adolphe Menjou. Terminará la función con el drama cowboy "Acusado de robo", por Pete Morrison.

AVENIDA - HOY - MINERVA

VICUÑA MACKENNA 624
SAN PABLO ESQ. DE CHACABUCO
(CIA. CINEM. ITALO-CHILENA)

COLOSAL MATINEE DOBLE A LAS 3

EL CAPITAN LUCERO

Creación de la precoz actriz

BABY PEGGY (PIRULITA)

Además:

EL VALIENTE RUBOROSO

Por el famoso Hoot Gibson.

MATINEE GIGANTE A LAS 3

EL VALIENTE RUBOROSO

Sensacional creación cómica de

HOOT GIBSON

Además:

EL BOMBERO HEROICO

Creación de Herbert Rawlinson.

ESPECIAL 6.20
NOCHE 9.30
En ambos teatros

RODOLFO VALENTINO

NITA NALDI —Y— HELENA DALGY

ESPECIAL 6.15
NOCHE 9.30
En ambos teatros

En la brillante Super-producción Paramount, de trama apasionada, intensa y vibrante

El Diablo Santificado

ADEMAS EN EL

Minerva, "Un accidente es posible" y "Noticiario Universal"

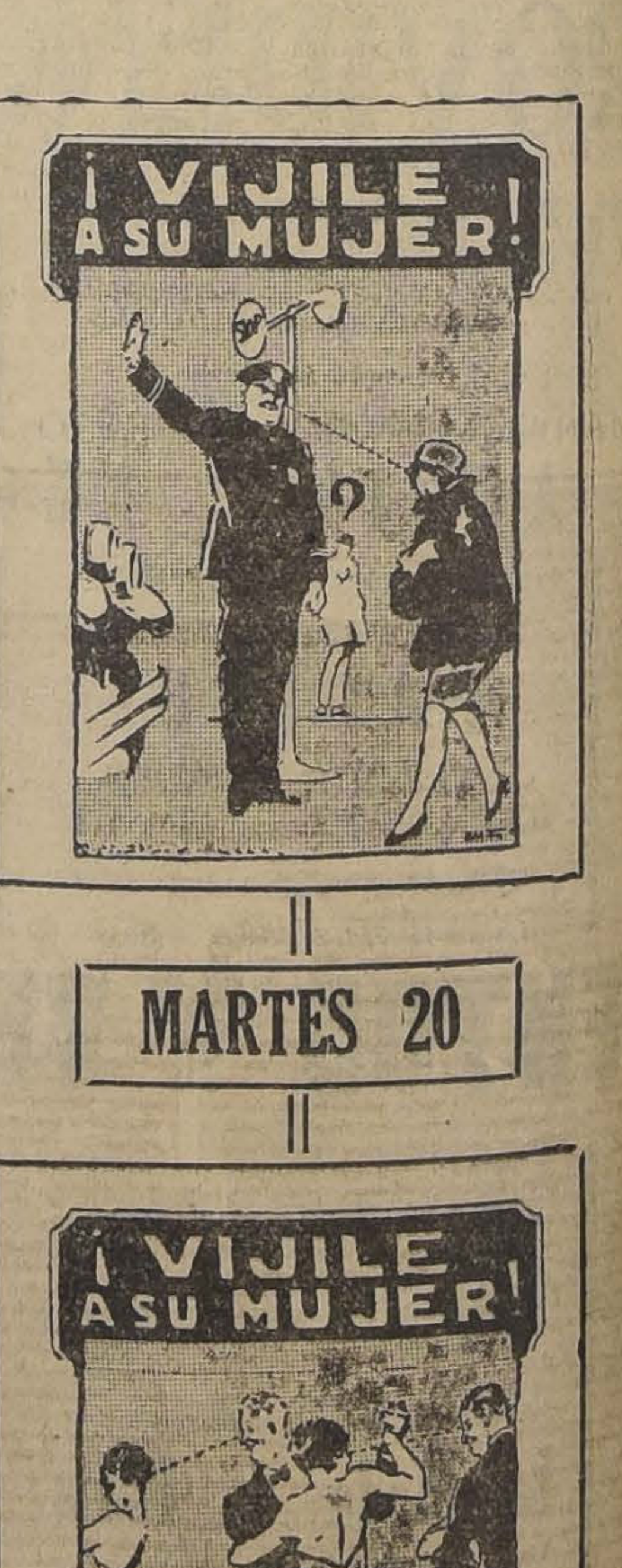
¡VIJILE A SU MUJER!
MARTES 20
¡VIJILE A SU MUJER!

IMPERIO

Chilean Cinema Corp.

GRAN ORQUESTA GRAZIOLI

HOY

MATINEE A LAS 3 P. M.

CONSTANCE TALMADGE Y CONWAY TEARLE

en la emocionante comedia dramática de gran espectáculo y emocionante argumento:

: : LA : :
CONSPIRADORA

ADEMAS, EL ESTUPENDO

19.o PROGRAMA COMICO

POR CHESSTER CONKLYN, AL ST. JOHN Y OTROS FRESCOS DE LA PANTALLA

ESPECIAL 6.30, NOCHE 9.40 —:— GRANDES FUNCIONES SOCIALES

Estreno de una aristocrática novela de emocionante argumento y grandiosa presentación, titulada

GENTE BIEN

Creación de **IRENE RICH, MARIE PREVOST Y MONTE BLUE**

Una aguda crítica para los padres que obligan a sus hijos a contraer matrimonio de conveniencia, sin consultar sus corazones.

HAY BESOS CUYA MEDIDA Y CUYO TIEMPO SON EL INFINITO Y LA ETERNIDAD

Un hombre que es acusado de perjuro, puesto que ha jurado besar solamente a la mujer que ama y, sin embargo, besa a su propia esposa, a quien desprecia.

ALHAMBRA
Cinema Star

MATINEE 3 P. M.

El Castillo del Amor y de la Muerte

18.o PROGRAMA COMICO

ESPECIAL 6.30, NOCHE 9.30. ESTRENO

Cuando una Mujer Ama

POR POULETTE BERGER

DIVERTIDO VAUDEVILLE de gran encanto

YUNGAY

MATINEE A LAS 3 P. M

18.o PROGRAMA COMICO

El Pueblo que olvidó a Dios

por Buster Graner

ESPECIAL 6.30, NOCHE 9.30

LA CONSPIRADORA

EMOCIONANTE CREACION DE

Constance Talmadge y Conway Tearle

IMPERIAL

MATINEE 2.30

EL CASTILLO DEL AMOR Y DE LA MUERTE, por R. Barthelmess. **PROGRAMA COMICO N.o 17**

ESPECIAL Y NOCHE **Cenizas de Venganza** por Norma Talmadge y CONWAY TEARLE

ORIENTE

San Francisco 178. Hoy 6.15 y 9.30

Un bello romance de amor desarrollado en el gran mundo. Tema: así como las hojas de oro que mueren en el Otoño, parece que renacieron en la Primavera verde y jubilosa, así también el divino tesoro de la juventud puede volver por un milagro al rostro marchito de una mujer envejecida, en cuyo corazón estaban intactas las rosas rojas del amor...

HOJAS DE OTOÑO

Por la pareja ideal, favorita de nuestro mundo elegante

CORINA GRIFFITH

— Y —

CONWAY TEARLE

MATINEE GIGANTE, A LAS 3 P. M.

AL BORDE DEL DESIERTO

POR BUCK JONES

EL LIMPIABOTAS

POR EL MONO MARTIN

EL LAGO DE LOS CINCO DEDOS, SANGRE AZUL, NOTICIARIO FOX-1926

"LA TRAGEDIA DE LOS HAPSBURGO", PELICULA HISTORICA DE ROMANTICA FINALIDAD

"La tragedia de los Hapsburgos" no es la concepción cerebral de ningún escritor, sino es la cristalización cinematográfica de un hecho histórico y profundamente romántico que conmovió hasta los cimientos a la Europa y al mundo entero.

La muerte del Archiduque Rodolfo, no es un motivo baladí en la vida de la historia del mundo ni menos en el de sus conquistas sociales; esa rebelión de ese príncipe tiene una significación mucho mayor y que sólo el Emperador Francisco José comprendió en toda su amplitud y peligro al prohibir que se dieran noticias del trágico suceso.

Rodolfo murió víctima de una pasión de amor; pero su gesto amorosamente rebelde sin saber subrayó toda la ternura amorosa de los que amaban una justicia más grande y que con ternura de ilusos en la misma Hungría y Austria habían escrito en su honor el más galante de los sonetos...

"La tragedia de los Hapsburgos" en sus aspectos cinematográficos es la cinta modernísima que ha puesto al servicio todos sus esplendores y todo su poderío reconstructivo que han permitido hacer esta verdadera joya de arte cinematográfico.

Protagonista de esta cinta llena de la armonía de la justicia y del amor, es la hermosa actriz María Corda, genio nuevo de la escena germana que se levanta impulsada por su belleza y su talento.

La secundan un galán de las calidades de Hugo Werner, en el papel de Archiduque Rodolfo y el actor de carácter que está eminente en el papel de Francisco José, Harry Schutt.

"La tragedia de los Hapsburgos" se estrenará el Viernes próximo en el teatro Principal.

MAÑANA EN EL IMPERIO: "EL BAILARIN DE MI MUJER"

Poquísimas películas han despertado un interés igual a "El bailarín de mi mujer", cuyo sólo anuncio ha hecho alzarse una admiración unánime hacia su maravillosa protagonista, María Corda, cuyo nombre va ya de boca en boca entre nuestra juventud elegante.

La curiosidad de toda la capital se verá satisfecha en las funciones de la Sala Imperio de mañana en las cuales será presentada esta gran película que es la expresión más completa y maravillosa del vaudeville y de la vida moderna llevada a su mas alto refinamiento y nerviosidad. "El bailarín de mi mujer" es la adaptación cinematográfica de la obra del mismo nombre de la cual son autores los célebres comediógrafos franceses Armont y Bousquet.

Se ve en esta película una nueva concepción del interior escénico, elegante y sobrio al mismo tiempo. Cabarets, restaurants, grandes bailes, etc., todo desfila en una interminable visión seductora. Pero el atractivo máximo de la obra estará constituído por la protagonista María Corda, deliciosa mujercita que tiene en sí todo el encanto de nuestra época de refinamiento y lujo. Cada baile de María Corda despertará un coro de entusiastas alabanzas, porque, realmente, ella merece todos los homenajes. La acompañan dos simpáticos galanes: Víctor Varkoni, el marido y Willy Frischt, el bailarín, además de un alegre gordo seductor que se llama Livio Pavanelli. La obra es impropia para menores de edad.

Citación

Se cita a los aficionados a lo bueno a una reunión que se efectuará pasado mañana en el Teatro Setiembre para ver una película con 100 chicas, según esta muestra;

Se titula la obra

"El jardín de la alegría", y es de Amador Pairoa

Se ruega no traer menores, pero sí...

$ 3.20

BRASIL

-HOY-

Vermouth y noche Paramount

LA FRANCESITA

— por —

ALICE JOYCE

— y —

ESTER RALSTON

EN EL SPLENDID PASADO MAÑANA: "CON LAS ESPOSAS NO VALEN ENGAÑOS", POR NITA NALDI, LEATRICE JOY Y LEWIS STONE

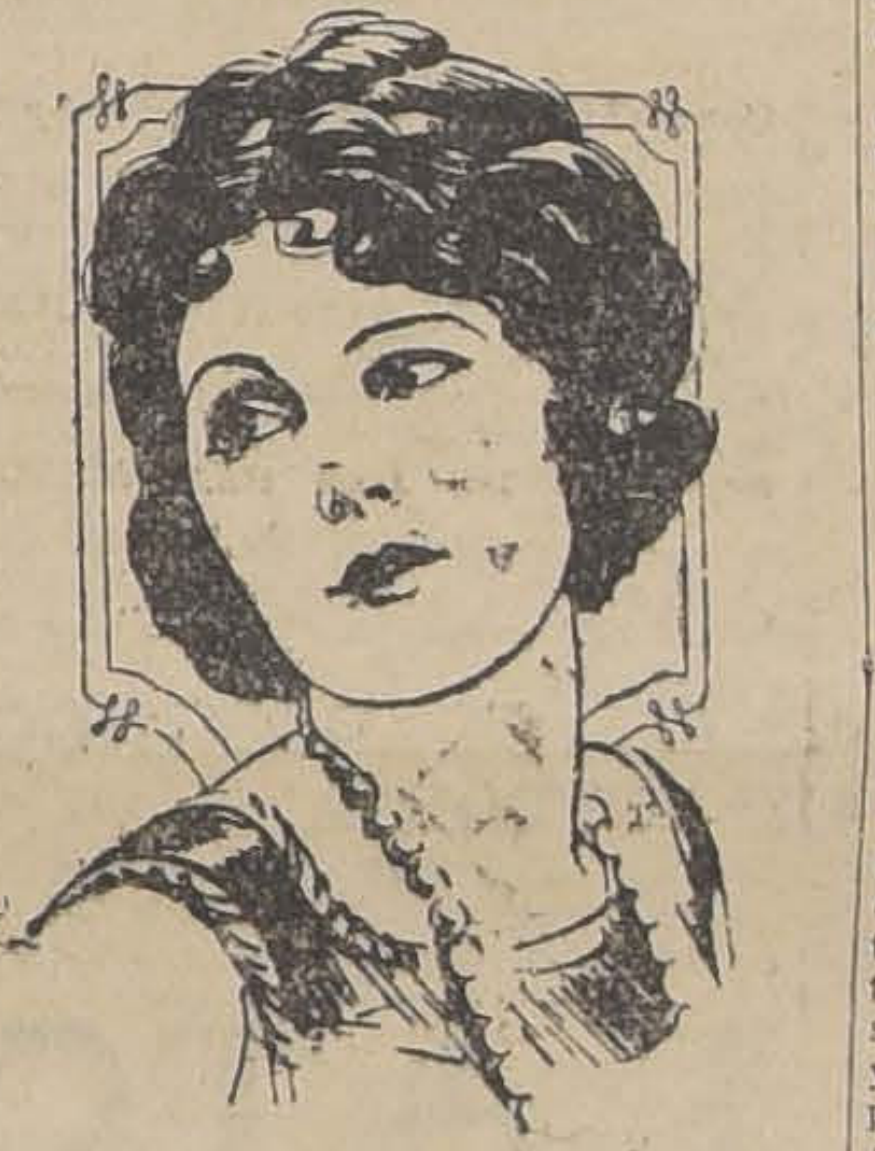

Para su próximo Martes de moda esta sala estrenará un nuevo éxito Paramount de la exclusividad de Max Glucksmann. Nos referimos a "Con las esposas no valen engaños" elegante producción de todo lujo que discierne uno de los problemas fundamentales de la vida matrimonial.

"Toda buena esposa sabe leer en el alma de su marido como en un libro abierto. La mujer es siempre más astuta y desconfiada que el hombre. Es por eso que no hay nada más difícil que engañar a una buena esposa.

Tal es el bello asunto de esta artística comedia social donde fulguran los esplendores de la Quinta Avenida y el vértigo de la ensordecedora Wall Street junto a los cielos azules y las palmeras susurrantes de la bella y templada Florida.

Un selecto grupo de estrellas de fama mundial interpretan esta delicada y brillante producción: Lewis Stone, el notable actor, es el marido que estuvo en peligro de desviarse de sus deberes matrimoniales; Leatrice Joy, la bellísima mujer y notable actriz es la buena esposa que supo leer en el alma de su marido y esperar con sabia inteligencia el paso de la tormenta. Nita Naldi, la seductora vampiresa, es la mujer que no tuvo inconveniente ni vió mayor obstáculo en flirtear con un casado en una playa de moda.

"MADAME SANS GENE", PASADO MAÑANA, VISPERA DE LAS FIESTAS FRANCESAS, SUBIRA A LA PANTALLA DEL TEATRO VICTORIA, CREACION DE GLORIA SWANSON Y CHARLES DE ROCHE

La grandiosa y fiel reconstitución histórica de la época de Napoleón Bonaparte, realizada en Francia, por la Paramount, en los mismos lugares en que se desarrollaron tan interesantes episodios y utilizando, merced a la gentileza del actual Gobierno de aquella república, los trajes, joyas y mobiliario del tiempo evocado; la obra cumbre de la eminente Gloria Swanson y Charles de Rocha, con al cual estos artistas han realizado un esfuerzo supremo; la producción evocadora más perfecta, concisa y clara de la cinematografía, "Madame Sans Gene", será presentada en el Teatro Victoria pasado mañana, víspera de las fiestas francesas.

Como hemos dicho en otras ocasiones, un lujo auténtico, que emociona, como todo lo que está rodeado del prestigio que le prestan los siglos, aumenta el interés que despiertan los interesantes sucesos en

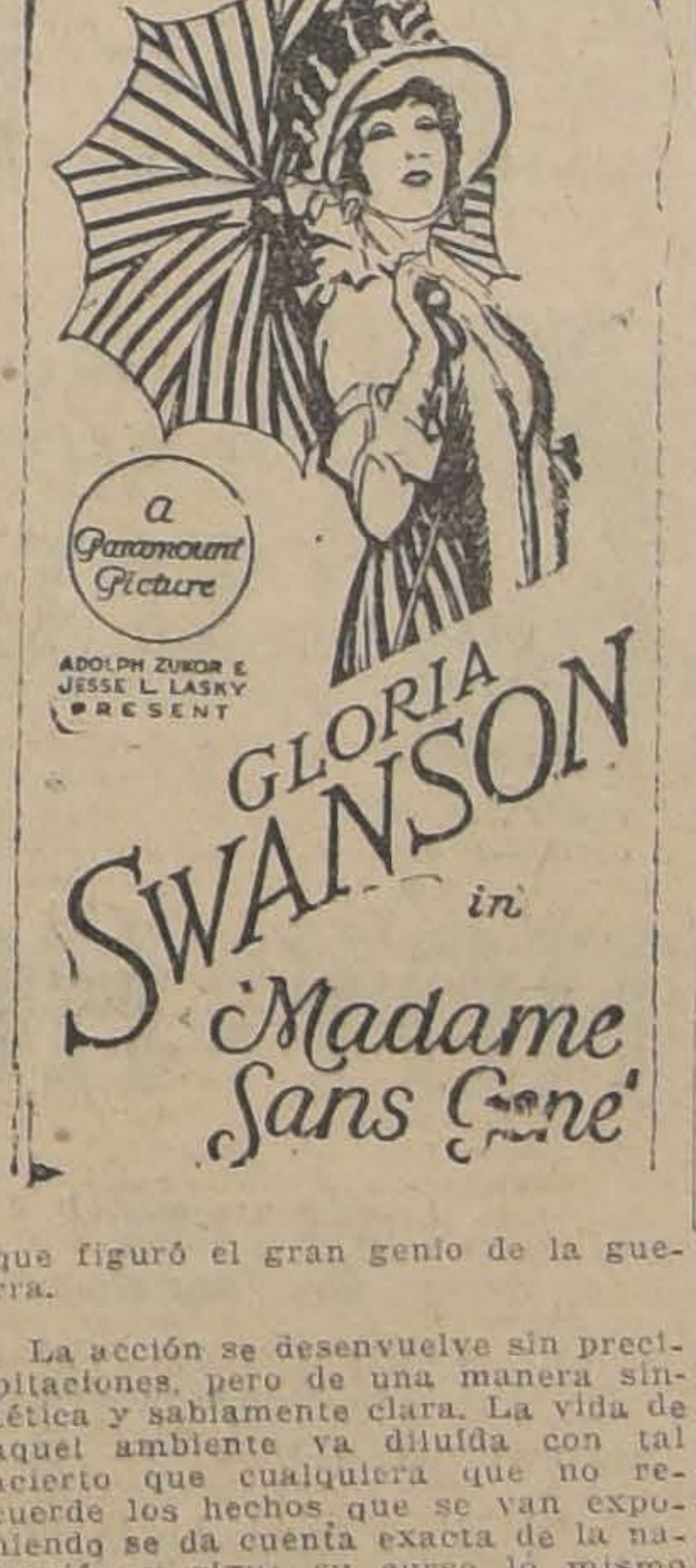

que figuró el gran genio de la guerra.

La acción se desenvuelve sin precipitaciones, pero de una manera sintética y sabiamente clara. La vida de aquel ambiente va diluída con tal acierto que cualquiera que no recuerde los hechos que se van exponiendo se da cuenta exacta de la narración y sigue su curso lo mismo que el que se halla ampliamente documentado.

PROXIMAMENTE BETTY BRONSON EN "AMOR INCOMPATIBLE"

Betty Bronson es una realidad y es al mismo tiempo una dulce promesa. Su triunfo en "Peter Pan", la primera película que ha filmado y con la cual llegó de un vuelo a las alturas de actriz excelsa, confirma lo primero.

A los diecisiete años ha adquirido una experiencia artística asombrosa y da pruebas de una extraña y prematura comprensión. La Paramount la cuenta entre sus figuras predilectas, no sólo por lo que ha efectuado ya, que es valiosísimo, sino por la riqueza espiritual que se advierte en ella.

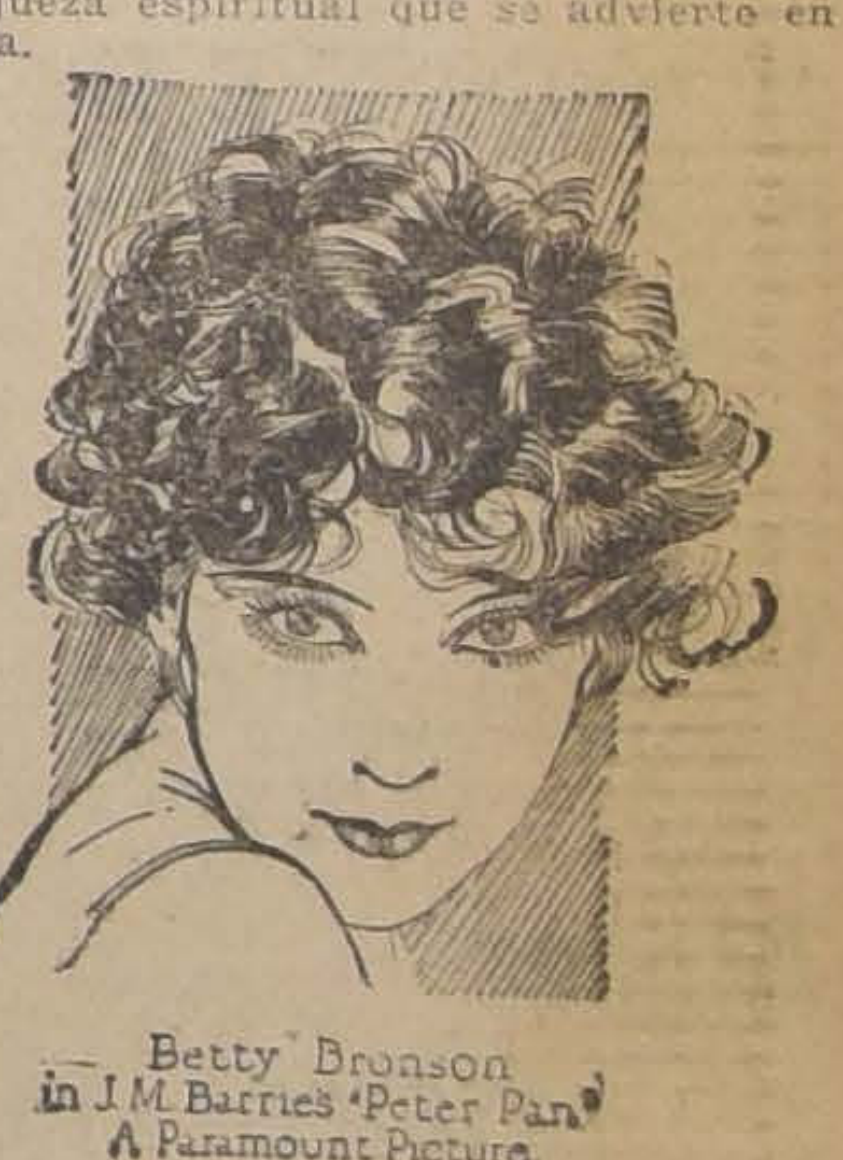

Betty Bronson
in J. M. Barrie's "Peter Pan"
A Paramount Picture.

Ya [illegible] juvenil estrella, como en un tiempo se dijo de Mary Pickford, que es la novia del mundo. La suavidad de su rostro, que con un leve gesto da la sensación de un enternecimiento sincero y hondo y la belleza dulce de sus ojos, — todo elocuencia y emoción, — han hecho que los admiradores suyos sean innumerables en todas partes.

Betty nos asombrará de nuevo en "Amor incompatible", una exquisita comedia Paramount que se dará en el Victoria el próximo Viernes 16 y más adelante tendremos oportunidad de admirarla en la otra cinta mencionada más arriba, en la cual hace una Cenicienta incomparable, la mejor de todas.

Zeiss

BUENOS ANTEOJOS

CON LOS LEGITIMOS

CRISTALES PUNKTAL ZEISS

le darán satisfacción permanente. No sólo facilitan la visión, sino que la experiencia enseña que producen un aumento del poder visual. Para conseguir este resultado, es precisa la adaptación entendida de los lentes por ópticos experimentados.

OPTICA

G. TSCHUMI

Estado esq. Huérfanos

Teatro Pedro Valdivia

HOY grandiosa matinée doble, Raymond Griffith, en "EL CLUB NOCTURNO" Y

Buck Jones "En oro y plomo"

VERMOUTH a las 6 Y NOCHE

9.10: Alice Terry en la gran cinta de amor y lujo

"Cualquier mujer"

PERDER UNA PELICULA UFA ES ROBARSE UN PLACER

3 P. M.— MATINEE INFANTIL DOBLE A GRAN ORQUESTA Y CON PROGRAMA APROBADO PARA NIÑOS Y ADULTOS

El coloso del Caballo y la Bofetada:

BUCK JONES

En la sensacional creación Fox de amor y aventuras.

Al Borde del Desierto

Y PROGRAMA COMICO FOX: LA GRANJA DE LOS MONOS
LA PELEA, por EARLE FOXE

—: TEATRO :—

VICTORIA

HOY

Tres grandes funciones

6.30—9.40 ACONTECIMIENTO ARTISTICO FOX.

ESPECTACULOS PARA MAYORES DE 15 AÑOS

MADGE BELLAMY y ETHEL CLAYTON, en

ALAS de JUVENTUD

Lujosa comedia social que critica severamente las costumbres de hoy y la sed de placer. | La dura lección que da una madre a sus hijas ávidas de juveniles locuras. Fiestas regias.

Mañana A PEDIDO GENERAL POR ULTIMA VEZ **EL TEMPLO DE VENUS** A PRECIOS CORRIENTES

ESPECIAL DE GRAN MODA, A LAS 6.15.— PLATEA NUMERADA.

ESTRENO DE UN POEMA DE AMOR Y DE TORTURA QUE SE DESARROLLA EN LA LEGENDARIA INGLATERRA DE OLIVERIO CROMWELL

EL CASTILLO DEL AMOR Y DE LA MUERTE

CREACION DEL GRAN ACTOR RICHARD BARTHERNES, SECUNDADO POR LA LINDA RUBIA DOROTHY MACKAILL

TEATRO

AV. MATTA

AV. MATTA FRENTE A SAN ISIDRO

REGIA ORQUESTA 8 PROFESORES

FORMIDABLE MATINEE A LAS 2.30 EN PUNTO.— LA SUPER-FOX

POR SU AMOR Y POR SU PATRIA

Protagonistas: GEORGE O'BRIEN y MADGE BELLAMY. — 2.a PARTE: GLORIA SWANSON en

SU HISTORIA DE AMOR

LA VIDA Y AMORES DE LAS CODICIADAS ESTRELLAS DEL BATACLAN, EN LA PELICULA ALEMANA "EL JARDIN DE LA ELEGRIA"

¿Sospecha el lector, o mejor dicho, la amable lectora, el género de vida que llevan las chicas de las compañías de revistas?

Para la mayoría son estas chicas verdaderas sacerdotizas del placer. Los adolescentes sueñan con ellas; los maridos suspiran por una escapada en su compañía, y los viejos verdes destinan buena parte de su presupuesto a la conquista de las estrellas.

En balde las mismas artistas toman el pelo a sus adoradores en coplas como aquella que dice: "Que el hombre que se enamora, de una mujer de teatro, es como el que tiene hambre y toma bicarbonato".

Por otra parte, hombres que se las dan de expertos en la materia, han popularizado el dicho que de las mujeres de teatro son las más caras y las más malas.

Nosotros no vamos a romper lanzas por la absoluta moralidad de las chicas de bataclán. Nada de eso. Sin embargo, hidalgamente declaramos que entre ellas hay algunas que en cuanto a honestidad y buen vivir no van en zaga a las más recatadas doncellas. Han elegido la carrera de teatro por vocación, porque en ella ven un porvenir brillante y porque han necesitado ganarse la vida. ¿Qué de malo hay en ello?

Lo que hay es que mucha gente cree que el escenario es una especie de escaparate donde se exhiben mujeres en venta.

En la película alemana "El jardín de la alegría", obra personalmente escogida por Amador Pairoa en vista de su éxito en Berlín, se nos presenta en todos sus aspectos la vida de las artistas de bataclán.

Conocemos a la corista ladina que aprovecha su palmito para sacar dinero a los viejos verdes; a la ingenua que se deja burlar sin sacar mayor provecho, y a la virgen fuerte capaz de resistir todas las tentaciones por tener su corazón blindado por un verdadero amor.

"El jardín de la alegría", se estrenará el Martes (pasado mañana), en los teatros Setiembre y O'Higgins.

"LA LOCURA DEL BAILE", EL DOMINGO PROXIMO EN EL VICTORIA

En el Victoria se prepara para el Domingo próximo un estreno Fox que ha de llamar seguramente la atención: nos referimos a "La locura del baile", cinta dramática, que envuelve una crítica a la tendencia actual de dedicar la vida al baile. El desarrollo de esta cinta es altamente novedoso e interesante, presentándose diversos ambientes, distinguidos y maleantes, sórdidos y lujosos, donde tienen lugar las más emocionantes escenas, que interpretan en forma irreprochable tres artistas cumbres de la pantalla, como Alma Rubens, Madge Bellamy y George O'Brien, secundados por Walter Mac Grail y Freeman Wood.

EL MIERCOLES 14, EN EL IMPERIO: "JACK"

La Sala Imperio ha logrado reunir para el Miércoles 14, como homenaje a la colectividad francesa de nuestra capital, una de las expresiones más completas del genio de la gran República. Se trata de la adaptación cinematográfica de "Jack", la célebre novela de Alfonso Daudet, interpretada por el famoso niño genial Jean Forest.

"Jack" es el romance de la ternura infantil, la obra que, gracias a su conmovedora humanidad, se ha vulgarizado como pocas obras logran hacerlo. "Jack" es el poema del amor y de la desgracia de un niño, la historia que llegará a todos los corazones especialmente al de las madres. La pluma genial de Alfonso Daudet logró hacer de este personaje algo palpitante y vivo a cuya emoción es imposible substraerse. Por lo demás la caracterización de este personaje no podía encontrar intérprete mejor que Jean F niño genial al cual nuestro p ya conoce y que ha hecho d una caracterización sin igual. La está presentada con lujo en cenas sociales que son muchas gran acierto de ambiente en llas que se desarrollan en la de Indret, donde el pequeño Ja fre un verdadero calvario.

"LA MARCA DE LA INFAMIA"

"La marca de la infamia" es un recio drama de pasiones violentas, cuya raigambre está inspirada en la "vendetta" ese sentimiento de odio que inspira a los italianos a veces a las más grandes empresas.

Italia Almirante Manzzini, el más alto valor artístico de la escena teatral itálica hace aquí un trabajo admirable. Ella se sale del marco de la artista cinematográfica y de la intérprete teatral para vivir la obra. Su creación no es el trabajo grato de la mujer bonita a quienes se le perdonan todas las tonterías e incomprensiones que haga en la interpretación, no la salvan los trajes ni los escenarios, su labor radica sencillamente en su estupendo talento y en su ca fuerza creadora de emoción, que han colocado hoy día a la ca de todas las actrices dramáticas del Universo.

"La marca de la infamia" se estrenará el Martes próximo en el Principal.

HOY EN MATINEE TRIPLE DEL

ATENAS, APOLO y LATORRE

A la Manera Americana

por el saltón RICARDO TALMADGE

EL BOMBERO HEROICO

Primera función inicial y además COMICAS FOX

LATORRE

HOY a las 6.30 y 9.30 TARDE y NOCHE

La dolorosa y artística Paramount de ANA NILSSON

La Cumbre de la Esperanza

ACCION EN PARIS Y EN EL AFRICA SALVAJE

MATINEE

TRIPLE DE ALTA ATRACCION

HOY

CON REGALOS GRATIS

DOS MIL

retratos de TOM MIX regalados entre todos los asistentes a la matinée del

Atenas
Latorre
Apolo

con la serie bomberil de RAWLINSON y las aventuras

de

RICHARD TALMADGE

MARY PHILBIN

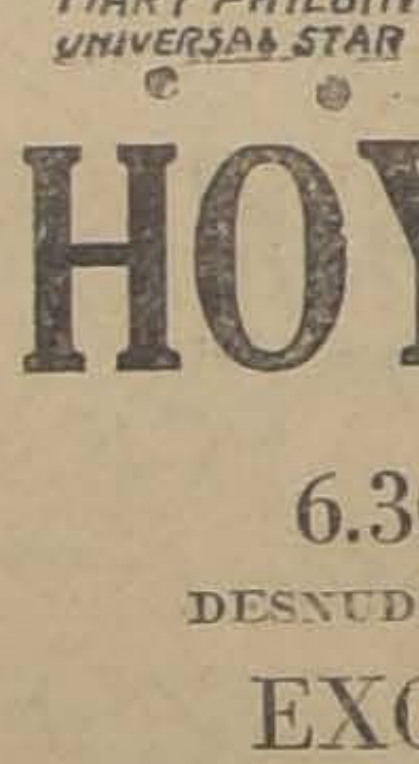

MARY PHILBIN
UNIVERSAL STAR

CON UN LOTE TENTADOR Y APOLINEO DE ESCULTURALES BAÑISTAS DE LAS PLAYAS DE LONG ISLAND Y PAL BEACH

El Templo de Venus

HOY-HOY-HOY

6.30 y 9.30

DESNUDOS ARTISTICOS

EXCELSIOR

EL FAVORITO DEL SECTOR INDEPENDENCIA

ATENAS

EL ELEGANTE CAMPEONCITO DE AVENIDA MATTA

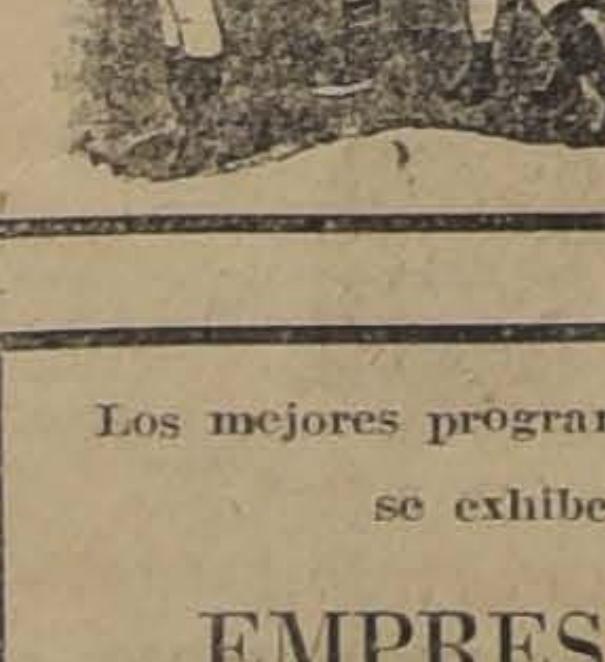

EN TARDE Y NOCHE DEL

APOLO

VEAN

HOY

AGNES AYRES
Paramount

UNA HIJA DEL LUJO

hoy en tarde y noche del APOLO, con la dije morenita elegante

AGNES AYRES

HOY A LAS 2.30 MATINEE EN EL

:: EXCELSIOR ::

Un lote de MONADAS COMICAS FOX y la segunda función serial nueva de RAWLINSON, en

EL BOMBERO HEROICO

Además, el viril MILTON SILLS con BARBARA LA MAR, en

Los Expoliadores

Los mejores programas dominicales en el día de HOY se exhibe en estos Teatros de la

EMPRESA NAVARRETE

que en breve abrirá completamente transformado el

American Cinema

Será el Teatro STANDARD de todo Chile

VEASE MODELOS NUEVOS

3

MAQUINAS CON RESTA INSTANTANEA

PODEROSAS INSTITUCIONES DE SANTIAGO USAN MAS DE

100

MAQUINAS DE SUMAR Y CALCULAR

«DALTON»

La Caja Nacional de Ahorros (sucursales)
La Cía. Chilena de Electricidad.
La Caja de Retiro de los Ferrocariles del Estado
tienen más de cien máquinas Dalton en uso.

La razón está en la Máquina

AGENTES GENERALES:

CASA MACKENZIE

HUERFANOS 912 a 918.—
SANTIAGO.

CALLE ESMERALDA 51.—
VALPARAISO.

Sub-Agentes:

MURRAY Y Cía.—
CONCEPCION

SAELZER & SCHWARZENBERG. — VALDIVIA

NOTA.— Tenemos rollos de papel y cintas para máquinas sumadoras de todas marcas. CINTAS para toda clase de máquinas de escribir.

INFORMACIONES CABLEGRAFICAS DEL EXTERIOR

DE NUESTROS CORRESPONSALES ESPECIALES, VIA EASTERN Y ALL AMERICA CABLES INC. DE "THE UNITED PRESS". — LOS ORIGINALES DE TODOS LOS CABLEGRAMAS QUE SE INSERTAN EN ESTA SECCION, ESTAN A DISPOSICION DEL PUBLICO EN ESTA IMPRENTA

M. Caillaux en vísperas de una gran victoria política

Se cree que ésta quedará consumada al firmarse el acuerdo sobre la deuda de Francia a Gran Bretaña

(Correspondencia cablegráfica de A. L. Bradford, especial para "La Nación")

PARIS, 10.— Se cree que el hecho de que M. Caillaux esté listo para atacar la cuestión de la deuda de guerra francesa a Gran Bretaña, será la víspera de una gran victoria política.

El Inspector de Finanzas, M. Barnaud, se dirigirá a Londres esta noche, a fin de participar en las negociaciones que se realizan entre Mr. Winton Churchill y el Embajador francés M. De Fleuriot y el perito Poyanne.

Caillaux espera que todo esté listo para la firma cuando él llegue el Lunes y regresará posiblemente el Martes con los documentos finiquitados para someterlos al Parlamento.

Se sabe que Mr. Churchill y M. Caillaux han estado cambiando correspondencia constantemente desde que este último demostró que accedía a contemplar las últimas proposiciones británicas. Sin embargo, M. Caillaux desea que se efectúen algunas modificaciones.

Se cree que se ha llegado al compromiso según el cual Inglaterra consiente en la inserción de cláusulas de salvaguardia sobre transferencia de las obligaciones. Francia, finalmente, acepta efectuar 62 pagos anualmente, comenzando por la suma de 4 y siguiendo con 6, 10 a 12 millones de libras en el año 1931.

En círculos autorizados, se cree seguro que Inglaterra también consiente en devolver parte de la suma de 1,800,000,00 de francos oro, transferidos a Inglaterra durante la guerra.— A. L. Bradford.

SUIZA

El regreso del representante del Brasil

ANTE LA LIGA DE LAS NACIONES

GINEBRA, 10.— El representante del Brasil ante la Liga de las Naciones, una vez clausurada la Embajada brasileña ante la Liga, regresará a su patria a la brevedad posible a fin de prepararse para concurrir a la Conferencia Internacional de Juristas, que se reunirá en Río de Janeiro el próximo año con objeto de estudiar la modificación del Derecho Internacional americano.

El señor Mello Franco ha sido nombrado jefe de la delegación brasileña que asistirá a dicha conferencia.—(U. P.)

HOLANDA

La reina está ligeramente indispuesta

AMSTERDAM, 10.— Informaciones recibidas de Suiza anuncian que la Reina Guillermina de Holanda guarda cama a causa de una ligera indisposición.— U. P.)

La Liga de las Naciones ha resuelto llevar a la práctica la moción Yáñez

El 19 de Agosto se reunirá el Comité preparatorio de la Conferencia Internacional de la Prensa.— Esta decisión ha sido tomada después de sondear la opinión de las asociaciones periodísticas de los diferentes países miembros de la Liga.— Rusia participará también en la Conferencia.

(Correspondencia cablegráfica, especial para "La Nación")

PARIS, 10.— El Secretario de la Liga de las Naciones, señor Gomert, entrevistado respecto de la suerte corrida por la moción del Delegado de Chile, señor Eliodoro Yáñez, que proponía la reunión de una Conferencia Internacional de la Prensa, como medio de fomentar el acercamiento entre los pueblos, manifestó que la Liga se había preocupado del asunto, estudiando en los meses de Setiembre a Diciembre de 1925, la formación de un Comité de Prensa e investigando, de Marzo a Junio del presente año si las asociaciones periodísticas de los diversos países acogerían favorablemente la idea de una reunión de expertos periodísticos. En vista del resultado favorable de esa investigación, la Liga ha decidido estudiar la moción Yáñez

Un Comité preparatorio de esa conferencia, se reunirá el 19 de Agosto, con el propósito de estudiar el programa de las deliberaciones y los resultados a que llegue serán comunicados a las asociaciones de prensa para que éstas, a su vez, den a conocer sus comentarios e insinuaciones.

Rusia ha manifestado ya estar dispuesta a participar en dicha conferencia.— (Especial).

GRAN BRETAÑA

Unicamente la política liberal puede salvar a la agricultura

AFIRMA MR. LLOYD GEORGE

RHYL, 10.— Lloyd George, en un discurso pronunciado en la Conferencia de la Federación Liberal, declaró que únicamente la política liberal sobre las tierras podría salvar la agricultura del país. "El mayor peligro—dijo— consiste en el hecho de obtener en el extranjero mayor cantidad de artículos alimenticios mientras que las tierras quedan cada vez más sin cultivo. La cuestión de las minas es cuestión de tierras.

"Si el Gobierno hubiera adoptado las recomendaciones del Comité Liberal referentes a la compra de los derechos sobre las tierras y sobre la reorganización de la industria, la nación no se vería hoy ante las desastrosas condiciones en que se encuentra el país."—(U. P.)

La asistencia de los laboristas a un garden party real

LONDRES, 10.— "The Evening News" declara que los laboristas extremistas del Parlamento tratan de efectuar una manifestación contra el Rey boycoteando el Garden Party Real del día 22; pero la campaña ha fracasado pues las averiguaciones practicadas demuestran que la mayoría de los representantes laboristas han aceptado las invitaciones, incluso algunos representantes mineros. —(U. P.)

España trataría de colocar un empréstito

EN GRAN BRETAÑA O ESTADOS UNIDOS

LONDRES, 10. — El cronista sobre asuntos diplomáticos del Sunday Express ha anunciado que en los círculos diplomáticos y financieros se asegura que España está tratando de colocar un empréstito en Gran Bretaña o los Estados Unidos, agregándose que la suma sería de unos 30 ó 40 millones de libras esterlinas, las que se invertirían en obras de fomento interno.

También se señala que esto tendrá alguna relación con la visita del Rey Alfonso a esta ciudad. —(U. P.)

HUNGRIA

Quedan al descubierto armas anteriores a la era del bronce

BUDAPEST, 10.— Las inundaciones del río Makos dejaron al descubierto armas de bronce y huesos semi quemados, en la localidad de Mazcarchanad, Hungría.

Los arqueólogos que las han examinado declaran que pertenecen a una era anterior a la del bronce, más o menos dos mil años antes de J. C.—(U. P.)

TURQUIA

Ha sido sofocada una nueva sublevación de los drusos

ESMIRNA, 10. — Ha sido sofocada la nueva revolución de los drusos en los distritos cercanos a esta ciudad. Las tropas kemalistas dispersaron a los insubordinados que se habían fortificado en el monte Ararat. — (U. P.).

Mustafá Kemal desea evitar la ejecución de los conspiradores

ESMIRNA, 10. — El Presidente de la República, Mustafá Kemal Pashá se muestra benigno y desea evitar las ejecuciones de los conspiradores detenidos, debido a que cuatro cuerpos de tropas estacionados en el Cáucaso amenazan con sublevarse en caso de que se efectúen las ejecuciones. — (U. P.).

MESOPOTAMIA

Ataque a un convoy militar italiano

BENGHAZI, 10.—A causa de un ataque llevado a cabo por una banda de nativos contra un convoy de cinco autocamiones militares italianos, el convoy perdió 22 soldados, cinco civiles y un nativo. La escolta militar, al repeler el ataque despejó una vasta zona al Norte de Tarrichaziza hasta el mar.

Se enviaron tropas inmediatamente para salvar al resto del convoy. Los bandidos fueron perseguidos y tres jefes de la tribu Zauia y otros jefes de las tribus vecinas fueron tomados como rehenes. — (U. P.)

ITALIA

ROMA, 10. — El señor Mussolini conferenció extensamente con el señor Federzoni, con el secretario general del partido fascista señor Turati y con el subsecretario señor Teruzzi. — (U. P.).

Mussolini felicita a un diputado aviador

ROMA, 10. — El señor Mussolini telegrafió sus felicitaciones al diputado señor Ricci, quien recibió su brevet de piloto aviador en el aeródromo de Trieste.

"Es muy fascista—dice el señor Mussolini"— y yo pondré de relieve su ejemplo ante todos los fascistas.

"Las dos cualidades de aviador y de fascista deben coincidir para la eficiencia militar de la nación y la seguridad moral del partido". —(U. P.).

10,000 esclavos alemanes mutilados de la guerra

SE HAN ENROLADO EN LA ASOCIACION ITALIANA

ROMA, 10.— Entrevistado por los representantes de la prensa el diputado Delcroix, mutilado de la guerra, anunció que 10,000 eslavos alemanes mutilados de la guerra, del Adije superior, se han enrolado en la Asociación Italiana de mutilados de la guerra.

Con ocasión de la primera piedra del Monumento a la Victoria que se efectuará el Lunes en Bolzano esos 10,000 mutilados participarán en el desfile que se efectuará ante el Rey y en el cual participarán también los ex-combatientes de toda Italia.— (U. P.)

El conde Volpi no ha renunciado

MILAN, 10.— "Il Popolo D'Italia" desmiente categóricamente el rumor sobre la renuncia del Ministro de Finanzas conde Volpi, y agrega que "Volpi conserva la completa confianza de su jefe".— (U. P.)

Caviglia, mariscal

ROMA, 10.— Con motivo de habérsele conferido el grado de mariscal, el señor Caviglia ha recibido cientos de congratulaciones de sus admiradores sudamericanos.

El mariscal pidió al corresponsal de la United Press, que, por el momento y en su nombre, diera las más cordiales gracias por tales expresiones de afecto, a las cuales contestará personalmente una por una.— (U. P.)

Los sismógrafos de Faenza registran un violento temblor

FAENZA, 10.— Los sismógrafos locales han registrado un violento temblor que debe haberse producido a 9,500 kilómetros de distancia.—(U. P.)

ESTADOS UNIDOS

Tormenta eléctrica en la costa del Atlántico

NUEVA YORK, 10.— Se ha desencadenado una tormenta eléctrica y grandes lluvias han caído en la costa oriental. Con esto el calor sofocante ha disminuído un tanto. Cayeron rayos en varias partes, dañando las plantas del servicio eléctrico.—(U. P.)

Doce personas mueren de calor en Nueva York

NUEVA YORK, 10.— El día de hoy ha sido sofocante de calor. Las muertes producidas por esta causa llegan a 12 en la ciudad. Muchas personas han quedado exánimes.

A lo largo de la costa oriental han muerto 11 personas y muchas han perecido ahogadas debido a que trataban de refrescarse bañándose en el mar.—(U. P.)

El calor en Nueva York

NUEVA YORK, 10.— Las lluvias caídas durante la noche han refrescado la atmósfera en una gran extensión del Oeste central. Con esto se ha producido alivio pues la ola de calor ha causado estragos.— (U. P.)

NUEVA YORK, 10. — Continúa la onda de calor. En Nueva York tres personas perecieron a causa de la elevada temperatura. Miles de personas durmieron en las playas y las azoteas. Además hubo 9 casos graves de insolación.—(U. P.)

BOLIVIA

LA PAZ, 10.— Con motivo de la traslación de la Aduana Sud, las damas tupiceñas han enviado al Presidente de la República una artística y valiosa tarjeta de oro. —(U. P.)

LA PAZ, 10.—No se sabe nada sobre quienes serán los probables miembros del Gabinete.—(U. P.)

LIMA, 10.—El señor Carlos Holguín Lavalle, nombrado Secretario de la Legación peruana en Londres, ha emprendido viaje a Buenos Aires, desde donde acompañará a Inglaterra al señor Freyre Santander, nombrado Ministro en aquel país.—(U. P.)

LA PAZ, 10.—Se ha concedido autorización oficial al señor Demetrio Olavegoya para importar a Chile caballos de polo.—(U. P.)

LA PAZ 10.—Han sido aprobados los estatutos de la nueva compañía de sub-división agraria, presentados po rel señor Alfredo Piedra. 42 de los artículos de los estatutos fueron modificados por el Ministerio de Fomento.— (U. P.)

PERU

Freyre Santander, Ministro en Londres

LIMA, 10.—Conforme lo anunció el corresponsal de la United Press, hoy se ha confirmado oficialmente que el último Consejo de Ministros acordó nombrar al señor Freyre Santander como Ministro Plenipotencio y Enviado Extraordinario en Londres.

Este nombramiento deja vacante la Legación del Perú en Argentina. Se ignora quién sucederá al señor Freyre en esa Legación.—(U. P.)

ECUADOR

La celebración del 9 de Julio

GUAYAQUIL, 10.—El 9 de Julio, aniversario de la revolución, fué celebrado en calma. Sólo fué feriado para los funcionarios del Gobierno y para el Ejército y la Marina.—(U. P.)

Los estatutos de la Caja Central de Emisión

GUAYAQUIL, 10.—Se cree que hoy serán publicados en Quito los estatutos de la Caja Central de Emisión.

En cambio se mantiene en calma; el sucre se cotiza a 5.50 por dólar.—(U. P.)

ARGENTINA

"La Prensa" tiró anteayer 321 mil 204 ejemplares

BUENOS AIRES, 10.— El tiraje de "La Prensa" de ayer alcanzó a la cantidad de 321,204 ejemplares.—(U. P.)

Congreso de Sifilografía y Dermatología

BUENOS AIRES, 10.— Hoy se inauguraron las sesiones del tercer Congreso Suramericano de sifilografía y dermatología, presidido por el doctor señor Pacífico Díaz, y con asistencia de cien congresales.

Se leyeron 35 temas propuestos para las sesiones, temas que serán destinados al estudio de las respectivas comisiones.

El Congreso se reunirá nuevamente el Lúnes.—(U. P.)

En el Congreso de Medicina

BUENOS AIRES, 10.—Esta mañana se reunió el Congreso de Medicina, presidiendo el señor Udando.

El señor Julio Alesandri disertó extensamente en italiano, acerca del anofelismo en la malaria, y terminó diciendo que el éxito contra el paludismo reside en el mejoramiento de las condiciones de los terrenos en que se desarrolla el mal, siendo el mejor medio para combatirlo, el cultivo intenso de los mismos.

El orador fué largamente aplaudido.

A continuación habló el doctor señor Juan Brethes, acerca de los anofeles en la República Argentina, y de la lucha que en este país se hace contra los mosquitos y larvas.

Finalmente, ocupó la tribuna don Roberto Ríos, disertando acerca de los hemotozoarios y del paludismo. El orador terminó dando a conocer los resultados que han dado los estudios hechos en diferentes provincias de Argentina sobre la materia.—(U. P.)

Ford

HUERFANOS 819

Casilla 815 :- Teléfono 4941

Surtido completo de repuestos FORD

PUELMA Y Cía. Ltda.

FUMESE CIGARRILLOS

ABDULLA

$ 2.40 $ 3.00 $ 3.40

EL FAVORITO DE LOS JOVENES DEL GRAN MUNDO

CONCERTISTA PIANO

da clases y ofrécese para biógrafo o pastelería.

DAVILA 745

POR MAS QUE LLUEVA

NUNCA

ALZAMOS LOS PRECIOS

AL CONTARIO, ESTAMOS REALIZANDO

IMPERMEABLES

FABRICADOS EN NUESTROS TALLERES, A PRECIOS QUE NO ADMITEN COMPETENCIA

TENEMOS una gran existencia desde.. .... $ 42.00
RICO impermeable de gabardina con gorro para caballeros y señoras, a.. .... $ 75.00
IMPERMEABLE estilo Burbery, a.... .... $ 115.00

IMPERMEABLES DE SEDA LIBERTY EN COLOR PERLA Y NEGRO

SURTIDO COMPLETO EN CAPITAS PARA COLEGIALES

GASA INDUSTRIAL DE CHILE

ALAMEDA 2456, EDIFICIO DE DOS PISOS

Cacao con Leche Peptonizada
MARCA "AGUILA ROJA"

Es el único alimento, tónico y reconstituyente, que siempre ha sido, es y será, el "RIVAL" de todos sus similares de los productos nacionales y su precio es el más bajo de todos.
No confundirlo con las "COCOAS PEPTONIZADAS", porque su calidad, pureza y sabor, no admiten ninguna comparación.
Pídanlo en todos los Almacenes y Boticas del País.
Fabricante: M. SANYOUR, Casilla 3758, Santiago.
Agentes exclusivos para Chile:

Schrnau, Schmutzer & Cía.
VALPARAISO, SANTIAGO, CONCEPCION Y COQUIMBO
(Base: Cacao, Leche, Peptona, Malta etc., etc.)

ACABAMOS DE RECIBIR

ESCOBILLONES O'Cedar.
ACEITE O'Cedar, para pisos, muebles, etc.
COMBUSTIBLE alcohol sólido "Meta".
ANAFES aluminio "Meta".
PLUMEROS africanos, muy finos.
PLUMEROS de avestruz.
PLUMEROS especiales para limpiar cielos y cornizas.
PAPEL crepé, varios colores, paquete $ 1.30.
GOMA para ventanas.
RELOJES despertadores "BABY BEN" y "BUENOS DIAS A".
NAVAJAS de afeitar, de seguridad.
SEPTO-BLADE, insuperables por su calidad.
MAQUINAS para cortar el pelo, números 2, 1, 0, 00 y 000.
FONOGRAFOS portátiles, a $ 98.00 cada uno.

DEPARTAMENTO ESPECIAL

MORRISON & Co.

AHUMADA 65. — SANTIAGO.

Fundos en arriendo

OFREZCO CON ENTREGA INMEDIATA

$ 50,000 A POCOS MINUTOS DE LA ALAMEDA DE SANTIAGO, 154 CUADRAS REGADAS, 55 ALFALFADAS con frente a línea de autobús y auto-camiones. Capa arable de primera calidad, especial para una importante lechería, chacras, cultivos intensivos, etc. 1 cuadra frutal. Buenos cierros. Silo. Casas y edificios. Reglamente situado respecto los Mercados de Santiago, Ferias, etc.

$ 28,000 A UN PASO ESTACION EN RAMAL SAN ANTONIO, 89 CUADRAS MUY BIEN REGADAS, 20% alfalfado, de suelos gruesos de gran valor agrícola. Magnífico para pasto y toda clase de siembras. Bien cerrado, apotrerado. Casa residencial moderna con toda clase de comodidades e inmediata a Santiago. Silo, establo y edificios necesarios.

$ 18,000 GRAN FUNDO A POCAS CUADRAS DE PELEQUEN, 3,780 CUADRAS CON 300 planas trigueras de primera clase; 480 de lomajes y cerros pastosísimos con monte explotable y especiales para crianzas, y 3,000 cuadras de cordillera con importantes aguadas y veranadas para vacunos. Valiosa arboleda frutal. Casas, posesiones de inquilinos, etc.

$ 10,000 AL LADO ESTACION Y CIUDAD IMPORTANTE EN ACONCAGUA, 10 CUADRAS REGADAS con los más ricos suelos explotados con gran éxito en cultivos intensivos, árboles frutales, lechería, etc., y en condiciones especiales para la industria avícola, por su espléndida situación. Dos cuadras bien alfalfadas. 2 de arboleda frutal escogida, esparraguera, alcachofal. Casa con luz eléctrica, teléfono y agrados; otra de administración. Silo de 400 toneladas, establos, bodegas, etc. También se vende en condiciones ventajosísimas.

ALFREDO TAGLE RODRIGUEZ

CATEDRAL 1137 — CASILLA 3132

WORTHINGTON

Esta marca de fábrica representa los últimos adelantos.

PRODUCTOS STANDARD WORTHINGTON HAY EN EXISTENCIA

Bombas Centrífugas de 1 a 3 pulgadas

Bombas a Vapor de 1 a 5 pulgadas

Bombas verticales de presión

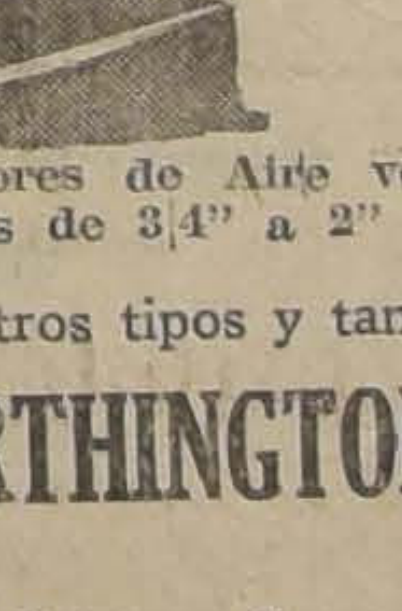
Compresores de Aire verticales de 3/4" a 2"

Compresores de Aire horizontales, todos tamaños

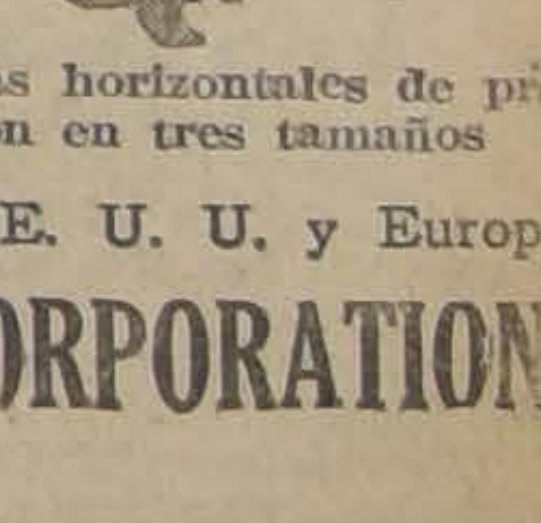
Bombas horizontales de presión en tres tamaños

Otros tipos y tamaños obtenibles de siete grandes fábricas en E. E. U. U. y Europa

WORTHINGTON PUMP & MACHINERY CORPORATION

115 BROADWAY, NUEVA YORK

Solicite catálogos y datos al representante.

M. WINBURY

Casilla 1029 — Edificio Banco Anglo, 5.o Piso — Teléfono 4682
SANTIAGO

INFORMACIONES CABLEGRAFICAS DEL EXTERIOR

DE NUESTROS CORRESPONSALES ESPECIALES, VIA EASTERN Y ALL AMERICA CABLES INC. DE "THE UNITED PRESS". — LOS ORIGINALES DE TODOS LOS CABLEGRAMAS QUE SE INSERTAN EN ESTA SECCION, ESTAN A DISPOSICION DEL PUBLICO EN ESTA IMPRENTA

La cosecha norteamericana de trigo

SERA INFERIOR EN UN 6.4 POR CIENTO AL PROMEDIO DE LOS ULTIMOS DIEZ AÑOS

Esta disminución se observa también en los demás cereales.— Se estima que esto se debe, principalmente, a la falta de lluvias

WASHINGTON, 10.—El Departamento de Agricultura ha estimado la condición de todas las cosechas, en 1.o de Julio, en 6.4 por ciento inferiores al término medio de 10 años, debido esto principalmente a la falta de lluvias en los Estados del Norte, Centro y Oriente.

El Departamento de Agricultura estima la cosecha de trigo en la temporada de Invierno en 675 millones 762 mil bushels. El año pasado la misma cosecha fué de 398 millones y el término medio de los últimos cinco años fué de 549 millones de bushels.

La apreciación hecha por el Departamento citado sobre la cosecha, en 1.o de Junio, fué de 543 millones de bushels. Se estima que hay 36 millones 803 mil acres de trigo que no están en condiciones de ser segado, lo que es un 77.4 por ciento normal. En 1.o de Junio este porcentaje fué de 76.5 por ciento.

El Departamento de Agricultura estima el maíz en 2.660.780,000 bushels. El año pasado la producción fué de 2,901.000,000 bushels.

Hay 101 millones 704 mil acres de maíz que no está en condiciones de ser cosechado todavía, lo que constituye un 77.9 por ciento de lo normal. Este porcentaje al año pasado fué de 86.4.

La cosecha de trigo de Primavera se estima en 199 millones 595 mil bushels. El año pasado la cosecha fué de 271 millones de bushels. Hay sin cosechar 20 millones 884 mil acres que es un 64.8 por ciento normal.

La avena se esima en 1.333 millones de bushels. El año pasado la producción fué de 1,000.502.000 busels.

Se estima que la avena vieja que queda en las haciendas alcanza a 21 millones de busnels. El año pasado esa misma avena alcanzó a 29 millones de bushels.— (U. P.)

ALEMANIA

Accidente automovilístico

BERLIN, 10. — A causa de un violentísimo choque de automóviles ocurrido en el autódromo de esta, resultó muerto el piloto italiano Tonelli y herido su compatriota Platti. Ambos se ensayaban para la carrera de mañana por el Gran Premio de Alemania. — (U. P.).

¿Un trust de las fábricas de materias colorantes?

BERLIN, 10.— Se anuncia que la firma Koein-Rottwell, la más importante en la industria de los explosivos, trata de organizar un trust de las fábricas de materias colorantes.

Se asegura que ya se ha obtenido el consentimiento de los accionistas ingleses y norteamericanos de la citada firma Koel-Rottwell.

Otras firmas de la industria de los explosivos, incluso la de dinamita Nobel y la fábrica de dinamita Siegener están estableciendo estrechas relaciones con el trust de las materias colorantes.— (U. P.)

Un rayo cae sobre un depósi de explosivos en New Jerse

La explosión provocada se repite en los depósitos vecinos.— Tres horas pués del primer estallido, continuaban las explosiones.— Hay num muertos y heridos.— Una catástrofe para las reservas de la Marina americana.

DOVER, NEW JERSEY, 10.— Un rayo cayó en uno de los cuarenta almacenes de concreto en los que están almacenados la pólvora y explosivos poderosos y que constituyen los depósitos de la marina de los Estados Unidos. Estos almacenes están situados a 5 millas de esta ciudad.

Debido a las causas antes mencionada se produjeron una serie de explosiones que devastaron las reservas. Hay una infinidad de marineros heridos. Uno de ellos murió en el hospital.

Los sobrevivientes de la catástrofe informan que todo el personal de los depósitos, que aproximadamente llega a 75 hombres, incluso la oficialidad, deben haber muerto. A causa del hu y de las explosiones consecutivas, el salvamento se ha hecho muy difícil.

Las casas hasta una distancia de tres millas, han quedado en mal estado. Es imposible verificar las informaciones sobre el número de muertos, pues los individuos que trabajan en el salvamento, no han podido acercarse sino hasta una distancia de media milla del sitio del suceso.—(U. P.)

DOVER, 10.—A las 8.30 de la noche aún continuaban las explosiones en los depósitos de pólvora y explosivos, tres horas después de haber estallado el primer almacén.

Las explosiones de toneladas de pólvora detonadora, altos explosivos y proyectiles, se oyen hasta 25 millas de distancia. Todas las comunicaciones con el depósito están interrumpidas. Un denso humo cubre la escena del desastre. Aún no pueden acercarse los individuos que han acudido para efectuar el salvamento.—(U. P.)

WASHINGTON, 10.—El comandante del Tercer Distrito Naval de Nueva York ha anunciado al Departamento de Marina, que en la explosión de los polvorines de Dover no se tienen notic personas.

Se cree que entre los están incluidas las espos de los oficiales y tropa.

El Departamento de anunciado que se sabe ció el teniente comand wards Brown.—(U. P.)

DOVER, 10.—A las 10 che, o sea, cinco horas de la explosión, las granadas tinúan estallando. El in y la densa humareda, salvataje; sin embargo que producen las alumbran el sitio de la y muestran los cuarte encuentran rodeados po llo de polvorines, comp destruídos.

Hay 50 heridos, inclu tre ellos a siete mari trataron de acercarse a sus camaradas; pero impelidos hacia afuera plosiones. Dichos heri llan en el hospital de la Legion, en Dover, en do prestan las atenciones —(U. P.)

OXFORD
(MAGNUMS)
TABACO VIRGINIA
UN PESO

FRANCIA

HA SIDO FIRMADO EL ACUERDO FRANCO-ESPAÑOL

SOBRE MARRUECOS

PARIS, 10.—Entre el general Petain y M. Berthelot, por parte de Francia, y el Embajador señor Quiñones de León y el general San jurjo, en representación de España, se firmó el acuerdo franco-español respecto a Marruecos.

El mencionado acuerdo debe ser ratificado por ambos Gobiernos. En él se establece que Abd-el-Krim será relegado a una colonia francesa. Los detalles serán publicados más tarde.—(U. P.)

Continúa la baja del franco

PARIS, 10.— A causa de la incertidumbre causada por la escasa mayoría obtenida por el Gobierno en la Cámara, el franco se cotizó a 188.25 por libra esterlina y a 38.68 por dólar. Las cotizaciones de clausura de ayer fueron, respectivamente, de 185.50 y 38.15. —(U. P.)

M. Briand cree que podrá salvar al país de la crisis

PARIS, 10, — M. Briand, después de la reunión del Gabinete, refiriéndose a la actitud de la Cámara, hizo la siguiente declaración al corresponsal de la United Press:

Si ahora los diputados renuncian a las continuas interpelaciones, nos permiten trabajar en paz y nos dan los medios que pronto pediremos, creemos poder afirmar que salvaremos al país de la crisis; pero únicamente con la condición anunciada, que es imprescindible". — (U. P.).

Terminó la conferencia franco-española sobre Marruecos

PARIS, 10.— Ha terminado la conferencia franco- española sobre Marruecos.

Se mantiene reserva respecto de la futura residencia asignada a Abd-el-Krim hasta conocer el éxito que tenga M. Briand respecto de las conclusiones a que se llegó en la conferencia. El acuerdo respectivo será firmado en ésta por M. Briand y el general Primo de Rivera.

Se cree seguro que Abd-el-Krim será desterrado a una de las posesiones francesas del Océano Pacífico, posiblemente a las islas de Madagascar, Reunión o Comoro.— (U. P.)

Un llamado a los intelectuales americanos

RESPECTO DE LA CUESTION DE LAS DEUDAS

PARIS, 10.— La Asociación de Escritores Veteranos de la Guerra ha publicado un llamado a los intelectuales americanos respecto de la cuestión de las deudas de Francia a Estados Unidos. Dicha publicación termina diciendo:

"No es justo que seamos nosotros las únicas víctimas, nosotros que no somos culpables de nada y ¿se puede pedir a nosotros que perdimos todo a sangre fría y obligarnos a nosotros y a nuestros hijos a dar nuevamente?—(U. P.)

Detención de un nuevo anarquista español

PARIS, 10.— Un tercer anarquista español detenido como asociado de Duratti en el complot destinado a dar muerte al Rey de España, ha sido identificado como José Allamarcha, de veintidós años de edad. El detenido poseía pasaportes a nombre de Juan Ors.

La policía declara que este individuo es el autor de muchos crímenes en la América del Sur, principalmente en Argentina. También parece haber participado en el asesinato del arzobispo de Saragoza.

Allamarcha fué detenido al amanecer, en los suburbios de París.— (U. P.)

ISLAS FILIPINAS

El coronel Carmi Thompson llegó a Manila

MANILA, 10.—Ha llegado a ésta el coronel Carmi Thompson, que representa a Mr. Coolidge, con el objeto de efectuar una jira especial, a fin de investigar las condiciones políticas y económicas de las Islas.

Mr. Thompson informará personalmente al Presidente Coolidge del resultado de sus investigaciones.

Se espera que ese informe tendrá gran importancia con relación a la legislación y al futuro estado de las Islas.—(U. P.)

PORTUGAL

EL GENERAL CARMONA ASUME EL PODER

LISBOA, 10.—El general Carmona asumió los poderes que pertenecían a Gómez Costa.

El diario "La Tarde" anuncia que el general Gómez Costa, acompañado del general Camacho, abandonó hoy en la madrugada el Palacio de Belem, dirigiéndose a la ciudadela de Cascaes, sin que hubieran producido incidencias de ninguna especie. Agrega que el Gobierno actual no considera al señor Gómez Costa en calidad de preso.

En vista de que el señor Teixeira Botelho rehusó la cartera de Instrucción, ella le ha sido ofrecida al señor Ricardo Jorge. — (U. P.)

Ministro en Washington

LISBOA, 10. — El Gobierno decretará el nombramiento del comandante Ochoa, como Ministro en Washington, en reemplazo del vizconde Alte. — (U. P.).

El señor Gómez de Costa no será arrestado

LISBOA, 10.— El Consejo de Ministros suspendió la orden de detener al señor Gomes Da Costa, ex-Premier.—(U. P.)

La tripartición de Tacna y Arica

SERIA LA BASE DE LA SOLUCION QUE CHILE PROPONDRA A WASHINGTON

Bolivia daría compensaciones financieras a Chile y al Perú.— Mañana volverá a conferenciar Mr. Kellogg, con el Embajador señor Cruchaga

WASHINGTON, 10.— El Secretario de Estado Mr. Kellogg, ha anunciado que conferenciará con el Embajador de Chile, señor Cruchaga, nuevamente el Lunes.

Los observadores esperan que han de producirse importantes acontecimientos relacionados con el asunto de Tacna y Arica.

Personas bien informadas, dicen que por momentos se espera la decisión que en la actualidad se está acordando en Santiago y que el señor Cruchaga comunicaría a Mr. Kellogg, el Lunes o el Martes, a raíz de un largo cambio de telegramas entre la Embajada chilena y el Ministerio de Relaciones Exteriores, correspondencia que se viene manteniendo desde la reanudación de las Conferencias entre el Embajador de Chile y Mr. Kellogg.

Desde que todas las partes se muestran deseosas de continuar los esfuerzos, a fin de llegar a un acuerdo, se cree que se está estudiando en la actualidad en Santiago, una proposición definida, solución que comprende la división del territorio en tres partes y compensaciones financieras a Chile y al Perú.

Se anuncia que en Santiago se realizan conversaciones entre el Ministro de Relaciones, señor Beltrán Mathieu y el Ministro de Bolivia, conversaciones que no han sido puestas en conocimiento de los representantes de Chile y Bolivia en esta capital.

Sin embargo, se rumorea de que Bolivia estaría dispuesta a ofrecer importantes compensaciones que ascenderían, según algunas personas bien informadas, a 20 millones de dólares, a Chile y la misma suma al Perú.

Los diplomáticos latino-americanos expresan la creencia de que la disputa sobre Tacna y Arica está al borde de la solución.— (U. P.)

MADRES: Si no podéis amamantar vuestro Nene, usad la desecada:

DRYCO (M. R.)

ES EL UNICO alimento similar a la leche materna.

Recomendado por las eminencias médicas mundiales.

En venta en todas las boticas del país, al precio de el tarro, de Valparaíso al Sur; y $ 8 de Coquimbo al Norte.

Base: leche desecada.

Distribuidores: **MORRISON & Co.**—Santiago y Valparaíso

ESPAÑA

Primo de Rivera irá hoy a París

MADRID, 10. — Mañana se dirigirá a París el marqués de Estella acompañado de su hijo, uno de sus ayudantes y del duque de Hornachuelos.—**(U. P.)**

El "A B C" protesta campaña

DE LOS DIARIOS EXTR TAS FRANCESE

MADRID, 10.— El protesta de la campaña sa extremista de Franc tivo del viaje del marq tella a París.

"Tales periódicos—dic C."—representan a la nión de Francia y no enturbiar las relaciones pañolas; pero debe cons es la repetición de la pretende presentar a clavizada por la reacc menos es la persona de Estella; la finalidad da".

"El Debate", ref mismo asunto, alude a jes que recibirá en Pa qués de Estella no será solamente a su persona, paña. Recuerda que 1918 el conde de Roman a París, se le dispensó acogida que al señor Ma tonces el conde de Romano vaba la voz de España, ahora la lleva el marqués tella.—(U. P.)

Homenaje a Gallarza y

EN LA ACADEMIA DE TERIA DE TOLEDO

MADRID, 10.— Comun Toledo que en la Acad Infantería se efectuó el je a los aviadores González za y Martínez Estévez.

También se hizo entrega despachos a los nuevos

Ocupaban el estrado de Estella, los generales sada y otros.

El general Losada pr discurso enalteciendo a dores y explicó la signific homenaje tributado a la y al espíritu de sacrific grandeza de la patria.

El marqués de Estella comandante Franco y a nes González Gallarza y Estévez pergaminos del infantería.

Terminó la ceremonia desfile de los alumnos ante la bandera.—(U. P.

TOLEDO, 10.— En mino que los cuerpos ría regalaron al aviador se dice que se le rinde de admiración y cariño puesto en relieve sus br tes de inteligencia y val el vuelo que realizó des a Manila.

El pergamino obsequi tevez lleva la siguiente ría: "En prueba del e ritu que caracterizó Madrid a Manila".— (U.

La exportación de uva América

MADRID, 10.— Com Almería de que el Al muestra satisfecho de las que se hacen para la ex de uvas españolas a Nor rica. El Alcalde ha ex Ministro de Estado señor la apremiante necesidad Estados Unidos se levan hibición de importar uvas do éstas con las garantí rías correspondientes.—(U.

Abd-el-Krim será confin la isla de la Reuni

MADRID, 10.—Abd-el-K tío, su hermano y sus muj sido desterrados a la isla colonia francesa ubicada Océano Indico.

La orden correspondiente firmada mañana.—(U. P.)

Destrucción de una mi marina

MADRID, 10.— Comun Ferrol que ha sido destru mina submarina que cons peligro para la navegaci (U. P.)

La placa donada por los ñoles residente en Ch

PARA EL AVIADOR FR

FERROL, 10.— Se es llegada de una personalidad dente de Montevideo que vallosa placa donada por pañoles de Chile, los que dican al aviador Franco.—

Un Pastel sin Nombre

¿Cómo lo llamaría Vd.?

Este nuevo pastel a la "Royal Baking Powder" es tan delicioso y exquisito que nos hemos visto en la imposibilidad de darle un nombre que hiciese justicia a sus cualidades extraordinarias. Para hacerlo, es indispensable emplear Royal Baking Powder (Polvo "Royal" para Hornear). ¿Quiere Vd. hacerlo y darle un nombre?

150 Premios para los Mejores Nombres

90 Premios en Dinero
60 Premios en Royal Baking Powder

Por el mejor nombre pagaremos un premio de 1000 pesos. El segundo premio será de 500 pesos, el tercero de 400 pesos, el cuarto de 300 pesos y el quinto de 200 pesos. Por cada uno de los siguientes 10 nombres más apropiados pagaremos el importe de 100 pesos, por los siguientes 25 nombres el importe de 50 pesos cada uno. Los siguientes 50 mejores nombres obtendrán un premio de 25 pesos cada uno y se regalará una lata de 1 lb. de Royal Baking Powder por cada uno de los siguientes 60 nombres más apropiados.

Cualquiera puede tomar parte en este concurso

Pero solo UN nombre de cada persona puede tomarse en consideración.

Los nombres tienen que llegarnos cuando más tarde el 14 de Agosto de 1926.

En caso de que varias personas sugieran el mismo nombre y éste resulte premiado, se repartirá el importe de dicho premio en partes iguales entre los concursantes.

¡No nos envíe Vd. el pastel! Mándenos solamente el nombre que Vd. sugiere, junto con el nombre y dirección de Vd.

Grace y Cía. (Chile), S. A.
Casilla 14 D.
Santiago, Chile

Receta del Pastel sin Nombre

Todas las medidas se entienden a nivel

- ½ taza de manteca o mantequilla (115 gr.)
- 1¼ taza de azúcar (280 gr.)
- 2 huevos
- 2½ tazas de harina (285 gr.)
- ¼ cucharadita de sal (al gusto)
- 4 cucharaditas de Royal Baking Powder (16 gr.)
- 2 cucharaditas de canela (4 gr.)
- 1 taza de leche (¼ litro)
- 1 cucharadita de extracto de vainilla (5 gr.)

En un tazón y por medio de una cuchara se ablanda la mantequilla al estado de crema, agregando poco a poco el azúcar y luego las yemas, batiendo incesantemente hasta obtener una mezcla ligera y cremosa. Se ciernen juntamente la harina, el Royal Baking Powder, la sal y la canela agregando parte de estos ingredientes secos a la mezcla anterior, mezclando bien. Se vierte la leche en pequeñas cantidades a la vez y luego el resto de los ingredientes secos, batiendo hasta obtener una mezcla uniforme. En seguida, se agrega la vainilla. Después se añaden las claras de huevo bien batidas, mezclando bien. Se dispone la masa en tres pasteleras redondas ó cuadradas, engrasadas de antemano, llenándolas hasta la mitad y se cuece a temperatura moderada (380° F.-195° C.) durante 20 minutos aproximadamente. Se deja enfriar y se esparce espesamente el relleno siguiente entre las diferentes capas, por los lados y encima del pastel.

AZUCARADO Y RELLENO

- 1 cucharadita de mantequilla (3 grs.)
- 115 grs., de chocolate amargo
- 2 claras de huevo
- 3½ tazas de azúcar en polvo muy fino (300 grs.)
- 1 cucharadita de extracto de vainilla (5 grs.)
- sal al gusto.
- 1½ cucharadas de café cargado, frío

Se derriten el chocolate y la mantequilla en el baño de maría. Separadamente se baten las claras de huevo, agregándoles poco a poco el azúcar y batiendo hasta obtener una masa uniforme. Se añaden chocolate, vainilla, sal y suficiente café para dar a la mezcla la consistencia necesaria para esparcir.

A falta de pasteleras puede usarse un molde de pan y se cuece en horno mas lento durante más tiempo. Se esparce el relleno espesamente por los lados y encima del pastel.

Royal Baking Powder contiene: Cremor Tártaro, Acido Tártrico, Bicarbonato de Sosa, Harina de Maiz.

Sírvase dirigir su respuesta a Sección Levadura Royal.

INFORMACIONES CABLEGRAFICAS DEL EXTERIOR

DE NUESTROS CORRESPONSALES ESPECIALES, VIA EASTERN Y ALL AMERICA CABLES INC. DE "THE UNITED PRESS". — LOS ORIGINALES DE TODOS LOS CABLEGRAMAS QUE SE INSERTAN EN ESTA SECCION, ESTAN A DISPOSICION DEL PUBLICO EN ESTA IMPRENTA

INFORMACIONES COMERCIALES, POR CABLE

CAMBIOS

NUEVA YORK, 10. — Hoy se cotizaron los siguientes cambios:

Inglaterra, 4.85 3|16 dólares por libra.
Francia, 2.58 centavos oro por franco.
Italia, 3.45 3|4 centavos oro por lira.
Bélgica, 2.34 centavos oro por franco.
Suiza, 19.35 1|2 centavos oro por fraco.
Alemania, 23.81 centavos oro por marco oro.
España, 15.84 centavos oro por peseta.
Yugoeslavia, 1.77 centavos oro por dinar.
Argentina, 40.50 centavos oro por peso.
Chile, 12.10 centavos oro por peso.
Japón, 46.90 centavos oro por yen.
Perú, 3.74 dólares por libra peruana.
Brasil, 15.70 centavos oro por mil reis.
Suecia, 26.81 centavos oro por corona.
Noruega, 21.94 centavos oro por corona.
Dinamarca, 26.40 centavos oro por corona.
Austria, 0.14. 1|8 centavos oro por corona.
Portugal, 5.20 centavos oro por escudo. — (U. P.)

LINAZA

CHICAGO, 10.—La linaza se cotizó a 2.32 1|4, para entrega en Julio, y a 2.36, para entrega en Setiembre.—(U. P.)

MERCADO DE ACCIONES

NUEVA YORK, 10. — Hoy se cotizaron los títulos que se indica, a los precios siguientes:

American Metal Co., 54 1|8.
American Smelting C.o, 132.
American Woolen Co. 24 1|8.
Ferrocarril Atchinson de Santa Fe, 130.
Anaconda Cooper Co., 47 1|2.
Allis Chalmers, 89 3|4.
Bethelem Steel, 45 5|8.
Chile Copper Co., no variaron.
Cerro de Pasco, 65 1|8.
Continental Oil, 21 3|4.
Central Leather, no variaron.
Dupont de Nemours, no variaron.
Dodge Brothers, 28 3|4.
General Motors, 150 3|4.
Great Western Sugar, no variaron.
General Electric, 344 3|4.
Hudson Motor Car, 54 1|8.
International Petroleum, 32 7|8.
International Cement Co., 56.
International Harvester, 124 y medio.
Kennecott Copper, 54 1|2.
Missouri Pacific Railway Co., 37 3|4.
The National City Bank of New York, 34 3|8.
Standard Oil of California, 60 y tres cuartos.
Southern Pacific Railway, 108.
Studebaker Motor Car, 58 1|4.
Union Pacific Railway, 155.
U. S. Rubber Co., 67.
General Asphalt Co., 78.
U. S. Steel Co., 140 3|4.
International Railroad Car C.o, no variaron. — (U. P.)

ABONOS

NUEVA YORK, 10. — Cotizaciones de fertilizantes:

Sulfato de amoníaco, en doble bolsa, a 2.55 dólares los 100 kilos.
Nitrato de soda, al 90 o|o, 2.45.
Fosfatos ácidos, 60.
Cloruro de potasio en bolsas, de 80 a 90 o|o, 34.90 dólares la tonelada; y sulfato de potasio, 45.85 dólares. — (U. P.)

LA LIBRA ESTERLINA

LONDRES, 10. — El valor de la libra esterlina en monedas extranjeras, se cotizó hoy como sigue:

Estados Unidos, 4.86 9|32 dólares.
Francia, 188 francos.
Bélgica 206 3|4 francos.
Alemania, 20.44 marcos oro.
Austria, 34.42 1|2 chelines austriacos.
Holanda, 12.16 15|16 florines.
Italia, 141 liras.
Suiza, 25.10 1|2 francos.
Suecia, 18.14 1|2 coronas.
Noruega, 22.18 1|2 coronas.
Dinamarca, 18.35 coronas.
España, 30.64 pesetas.

El yen se cotizó a 23 1|8 peniques; el peso oro argentino a 45 y 3|8; la libra sobre Praga a 164 y 1|8; y el escudo portugués a 2 17|32. — (U. P.)

NUEVA ORGANIZACION DE LOS PRODUCTORES Y EXPORTADORES DE COBRE

NUEVA YORK, 10.— Se espera para dentro de poco el anuncio de la formación de una nueva organización de los exportadores y productores de cobre, de la cual formarían parte los productores que proporcionan aproximadamente el 90 por ciento de la producción mundial. No pertenecerían a esta organización la Miami Copper, la Rio Tinto y las compañías japonesas.

Se tiene entendido que en vez de tener una organización Central de ventas, cada compañía venderá en el extranjero por intermedio de sus agentes actuales; pero los miembros de la corporación tendrán derecho a participar en varias ventas, si así lo desean. — (U. P.)

ACCIONES SALITRERAS

LONDRES, 10.— Hoy se cotizaron los siguientes valores salitreros como sigue:

Angela Nitrate Co., 25.
Allanza Nitrate C., 170.
New Pacha Jazpampa Nitrate Co., 10.
New Tamarugal Nitrate Co., 50.
Pan de Azúcar Nitrate Co., 30.
Rosario Nitrate Co., 16 1|4.
Salar del Carmen Nitrate Co., 30.
Santa Catalina Nitrate Co., 17 1|2.
Tarapacá y Tocopilla C., 1 1|2.
London Nitrate y Railway, 43 3|4.
Aguas Blancas Nitrate Co., 4 3|4.
Anglo-Chilian Nitrate C., No se cotizó.
Lautaro Nitrate Co., 82 1|2.
Liverpool Nitrate Co., 36 1|4.
Santiago Nitrate Co., 30.— (U. P.)

METALES

LONDRES, 10. — Las cotizaciones de metales, de hoy, fueron las siguientes:

No hubo mercado para el estaño, cobre, zinc ni plomo.

Plata en barras, pago contra entrega, 31 1|16 chelines la onza troy.

El mercurio y tungsteno no se cotizaron. — (U. P.)

NUEVA YORK, 10. — Se fijaron los siguientes precios de metales, para pago al contado:

Estaño, 65.50 centavos oro por libra.
Cobre, 14.375 centavos oro por libra. — (U. P.)

CAUCHO

LONDRES, 10. — El caucho en bruto, standard, para pago contra entrega, se cotizó hoy a libras 0.1.8 1|2 la lámina. — (U. P.)

ALGODON

NUEVA YORK, 10. — Se fijaron los siguientes precios del algodón, para entrega en las fechas que se indican:

Julio, 17.60 centavos oro por libra.
Octubre, 17.14 centavos oro por libra.
Diciembre, 17.09 centavos oro por libra.
Enero, 17.06 centavos oro por libra.
Marzo. 17.27 centavos oro por libra.
Mayo, 17.34 centavos oro por libra. — (U. P.)

GANADO EN PIE

CHICAGO, 10. — Los precios de los animales en pie no variaron.—

CARNE DE VACUNOS

CHICAGO, 10.—La carne de vacuno se cotizó hoy como sigue:

De primera: 15 a 17.50 centavos oro por libra.
De segunda: de 13 a 14.50 centavos por libra.
De tercera: de 18 a 20 centavos oro libra.—(U. P.)

CARNE DE CERDO

CHICAGO, 10. — Precio de la carne de cerdo:

Las cien libras, para entrega en Julio, 17 dólares. — (U. P.)

PIDEN:

SE SUPRIMAN LAS GONDOLAS FORD Y SE REEMPLACEN POR LOS AUTOBUSES DE CAMBIO DE LA LINEA MATADERO

Señor

INTENDENTE MUNICIPAL

Los abajos suscritos, vecinos del Barrio Independencia, a US. respetuosamente exponemos:

Desde hace mucho tiempo hemos venido soportando pacientemente, el pésimo servicio de las góngolas Ford que hacen el recorrido "La Palma-Alameda". Como US. estará al tanto, éstos vehículos aparte de no dar seguridad alguna para las vidas de los pasajeros, constituyen una verdadera vergüenza por su calamitoso estado de conservación y un verdadero atentado contra el ornato público.

Por otra parte, señor Intendente, el recorrido de los tranvías eléctricos N.o 36, es el que realmente consulta los intereses de los vecinos de este barrio y existiendo el recorrido de autobuses Matadero, que hace las 3|4 partes del total del recorrido de dichos tranvías y siendo todos esos coches, máquinas de cambio, venimos en rogar a US. que se sirva decretar que dichos coches hagan el mismo recorrido de los tranvías 36, en igualdad de condiciones, con lo que comprometerá la gratitud de todo un populoso barrio.

Es gracia:

Hipódromo Chile, Pedro del Río, E. Herrera, C. Bello, R. Loyzolea, R. Herreros, T. Gutiérrez Lombardo, "Riojana", León Lombardo G., Vivent Hnos. y Cía., R. Dupont, Gristóbal Fernández, José Dalgarradondo, "Montepío El León", Francisco Barrera, "La Cruz Blanca", Juan Dejeroa; "Botica Bayer", V. Davis C., "Droguería El Angel", C. Labarca V., "Calzado Rosales", David Rosales, "Montepío El Indio", J. Izernota y García, Juan Delpino, F. Caraves M., Bazar y Tienda Ezequiel González Hnos., Casa El Oronsa, Abraham Guiñorman, "Sastrería El Progreso", Suholman y Fliman, Cirilo López, Valentín Gómez, León Guiñerman, Juan Gallegos, R. Sotomayor, Roberto Walker, Carlos Genaro, S. Baremboim, Alonso Toro, Luis Moraga, Sebastián Arancibia, Manuel Lira E., Juan Luis Escobedo, Jorge Figueroa, Pedro Ignacio Murúa, "Bazar El Hipódromo", Félix Biorques, Juan Basaré, Carlos Bereguela, Juan Bustos O. y siguen más de ochenta firmas.

RADIO

¿Es usted ciego? Si no lo considera así, ¿por qué paga usted las ganas comprando en otra parte o no sabe usted que en

SAN DIEGO 184

se está realizando todos las existencias de ARTICULOS DE RADIO, a precios nunca vistos en Chile?

Fíjese usted en estos precios y compárelos con las demás casas del ramo:

RADIOTRONES cualesquier tipo, cada uno..	$ 20.00
AUDIONES De Forest, sólo a..	$ 15.00
RECEPTORES de una lámpara..	$ 50.00
RECEPTORES de Galena, garantidos..	$ 6.00
FONOS Baldwin..	$ 49.00
FONOS regulables de precisión..	$ 25.00
TRASFORMADORES de Audio..	$ 20.00
RECEPTORES portátiles, funcionan sin antena ni tierra con alto-parlante, funcionando, sólo..	$ 950.00
BATERIAS Eveready de 22 1|2..	$ 17.00

Si usted encontrare otra parte que le ofrezca estos artículos a los mismos precios, avísenos usted, que saldrá ganando.

Unica Casa en Chile especialista en Radio. Arreglos de receptores, alto-parlantes, carga y composturas de baterías, etc.

ALMACENES Y TALLERES DE LA COMPAÑIA

RADIO INTERNACIONAL

SAN DIEGO 184

ABIERTO HOY DOMINGO TODO EL DIA

A LOS BANCOS y al COMERCIO

El protesto de 140.41 dólares publicado en el Boletín Comercial del 8 del presente, a cargo del señor don

JULIO LOPEZ OYANEDEL

fué indebido y a causa de una equivocación por no haberla retirado del Banco oportunamente, cuando el señor López Oyanedel la canceló, en nuestra oficina.

Dejamos constancia con el mayor agrado que nuestro cliente ha cumplido siempre y perfectamente sus obligaciones con esta firma.

pp. Rosenqvist y Cía. Ltda.
H. BERG FLOTO. Gerente.

Grave incidente en la frontera rumano-búlgara

Irregulares búlgaros ocuparon la aldea rumana de Staroselo.— Las tropas regulares rumanas recuperaron la localidad y, en seguida, penetraron cinco millas en territorio búlgaro.—Se considera posible el retiro del Ministro rumano de Sofía.

Los rumanos vuelven a apoderarse de Staroselo

BUCAREST, 10. — Fuerzas regulares rumanas han tomado nuevamente la aldea de Staroselo, capturando a 26 foragidos búlgaros.

Se dice que al ser escoltados al interior del país, los prisioneros se sublevaron, por lo cual la escolta militar hizo fuego, dando muerte a 18. — (U. P.).

Bulgaria emplearía el fondo de fugitivos para fines militares

BUCAREST, 10. — El Ministro rumano en Sofía, presentará hoy una nota en que acusa al Gobierno búlgaro de proporcionar armas y dinero a bandas de foragidos, como asimismo de usar el dinero correspondiente al fondo de fugitivos, de la Liga de las Naciones, para fines militares.

Se cree que las consecuencias de este paso serán gravísimas en caso de que Rumania trate de que Grecia y Yugoeslavia efectúen la misma diligencia. — (U. P.).

El encuentro rumano-búlgaro de Staroselo

SOFIA, 10. —Informaciones recibidas de Rustchuk no confirman en modo alguno que haya habido 120 muertos en el choque que se habría producido entre rumanos y búlgaros en Staroselo. — (U. P.)

Posible retiro del Ministro rumano de Sofía

BUCAREST, 10. — Los diarios anuncian que 150 búlgaros invadieron la localidad de Staroselo y dieron muerte a dos rumanos.

El Ministerio de Relaciones Exteriores ha amenazado con retirar al Ministro de Rumania en Sofía, con motivo de la brusca negativa del representante búlgaro en ésta para acceder a las peticiones contenidas en la nota que le fué enviada ayer por el Gobierno rumano.—(U. P.).

Los Gobiernos de Rumania y Bulgaria presentan reclamaciones recíprocas

VIENA, 10.—Con referencia a la información dada ayer por una agencia noticiosa rumana sobre un sangriento incidente que se habría producido en Dobrudja, en el cual habrían muerto 10 soldados, una agencia búlgara informa hoy que los soldados rumanos atacaron un puesto búlgaro, del cual se retiraron los búlgaros; pero en seguida se apoderaron nuevamente de él, sin sufrir bajas.

Se informa en Viena que los Gobierno de Bulgaria y Rumania protestaron uno contra otro.—(U. P.)

Las tropas rumanas avanzan cinco millas en territorio búlgaro

ATENAS, 10.—Comunican desde Soffia que las tropas rumanas avanzaron cinco millas en territorio búlgaro y dieron muerte a 130 búlgaros.

Estas noticias no han sido confirmadas.—(U. P.)

Las tropas rumanas penetraron en territorio búlgaro

BUCAREST, 10.— La Legación de Bulgaria en esta capital ha confirmado las noticias referentes a que tropas rumanas avanzaron 5 millas en Bulgaria y dieron muerte a 120 búlgaros.—(U. P.)

FRANCIA

El Gabinete felicita a M. Caillaux

PARIS, 10. — El Gabinete felicitó unánimemente a M. Caillaux por el éxito obtenido en la Cámara. M. Caillaux dió a conocer en líneas generales sus proyectos financieros y manifestó que eran inminentes las negociaciones para llegar a un acuerdo con el Gobierno de Londres, sobre las deudas francesas.

M. Briand dió a conocer el acuerdo franco - español sobre Marruecos. — (U. P.).

ACTIVIDADES DEPORTIVAS MUNDIALES

Inglaterra elimina a España

EN LAS SEMI-FINALES EUROPEAS POR LA COPA DAVIS

BARCELONA, 10.—Se ha jugado la partida de dobles entre ingleses y españoles que participan en la competencia por la Copa Davis.

El team británico estaba formado por Kingsley y Crolerees y el español por Flaquer y Morales.

La partida fué muy reñida, especialmente en el primer set, en que los españoles llevaban siempre la ventaja hasta igualar nueve games; los ingleses al pasar de esta cifra se impusieron definitivamente.

Los ingleses demostraron seguridad durante todo el partido, empleando drives muy certeros; pero sobresalieron principalmente en su soberbio juego de red.

A los españoles les faltó seguridad y fallaron en numerosos remates, sobre todo Flaquer que hizo un juego desgraciado. Morales se mostró más seguro lanzando preciosos lobs que eran contestados por los ingleses con smashes magníficos.

Los ingleses ganaron por 11|9, 6|4, 6|2, con lo cual su victoria sobre los españoles es definitiva. —

BARCELONA, 10.—En los semifinales de la competencia por la Copa Davis, correspondientes a la zona europea, Inglaterra eliminó a España por tres matches contra cero.—(U. P.)

Las finales del torneo de tennis de Felixstowe

FELIXSTONE, 10.—En la partida final de dobles mixtos del torneo que se desarrolla en ésta, Mrs. Beamish y C. Geames, ingleses, derrotaron a Miss Ridley y a Obarrio, por 6-2, 6-4.

En el final de singles, el argentino Cataruzzaa derrotó a su compatriota Boyd por 6-4, 6-4, 8-6. —

Babbie Jones gana el campeonato norteamericano de golf

COLUMBUS, 10.— Mr Bobbie Jones ganó el Campeonato Nacional de golf, marcando un total de 293.—(U. P.)

COLUMBUS. 10.— En el campeonato de golf ocupó el segundo lugar Mr. Joe Turnesa, con 294. Tercero se clasificó Mr. Bill Melhorn, con 297.—(U. P.)

El capitán Broads ganó la carrera aérea

POR LA COPA DEL REY DE INGLATERRA

LONDRES, 10. — El capitán Broads ganó la carrera aérea por la Copa del Rey a una velocidad media de 90.4 millas por hora.

Sólo cinco de los competidores terminaron la prueba.

El avión de combate "Martynside" de 330 H. P. piloteado por H. Perry, aterrizó cerca de Colchester.—(U. P.)

EL PRE Y TUBERCULOSO

cura y cobra fuerzas asombrosas, sintiendo franca mejoría a la primera inyección con SUERO Y VACUNA ANTI-ALFA, último gran invento del sabio Dr. Ferrán, a quien la ciencia debe el descubrimiento de que la Tuberculosis es producida por microbios Alfas. Cura Coqueluche y enfermedades reacias a tratamientos clásicos, cuando son originadas por Alfas (tisis incipiente).

HEMOGLOBINA ANTIFIMICA FERRAN (gotas)

Un solo frasco (duración un mes) de este Supertónico, anti-tuberculoso, residuo del Suero Anti-Alfa, cura postración, anemias, cansancio físico intelectual, raquitismo, escrófulas, etc. Es... ANTI-TUBERCULOSO. Engorda y robustece. ¡Pruébele: Será su Vida!

PETRIZZIO, BENDJERODT y U. AMERICANA 55

Base: Cultivos Alfas.

SEGURO OBLIGATORIO DE Enfermedad, Invalidez y Pensión de Vejez

Ley 4054, de 8 de Setiembre de 1924, reformada por decreto-ley Núm. 689, de 17 de Octubre de 1925

Atención Médica y Sub-Inspectores

SECTOR N.o 1.—"CENTRAL"

OFICINA: AGUSTINAS 1238

Límites: Río Mapocho, Plaza Italia, Estación Ferrocarriles de Pirque, Avenida Delicias, calle Libertad, Avenida Portales, calle Matucana.

Horas de consultas médicas: 10 a 12 M. y 5 a 7 P. M.

Doctores, señores R. Donoso y L. Pantoja.

El sub-inspector atenderá los reclamos y dará toda información que se solicite sobre la ley, de 10 a 11 A. M. y de 3 a 4 P. M.

SECTOR N.o 2.—"UNIVERSIDAD"

OFICINA: SAN DIEGO 355

Límites: Avenida Delicias, Lord Cochrane, Avenida Matta, línea del Ferrocarril de Pirque.

Horas de consultas médicas: 10 a 11 A. M. y 6 a 7 P. M.

Doctor, señor J. Contador.

El sub-inspector atenderá reclamos y dará toda información que se le solicite sobre la ley, de 10 a 11 A. M. y de 3 a 4 P. M.

SECTOR N.o 3.—"MATADERO"

OFICINA: ARAUCO 831

Límites: calle Lord Cochrane, Avenida Matta, Ferrocarril de Pirque, Caja San Bernardo.

Horas de consultas médicas: 11 a 12 M. y 5 a 6 P. M.

Doctor, señor J. Montero.

El sub-inspector atenderá reclamos y dará toda información que se le solicite sobre la ley, de 11.30 a 12.30 y de 2 a 3 P. M.

SECTOR N.o 4.—"ÑUÑOA"

OFICINA: IRARRAZAVAL 3364

Límites: Avenida Irarrázaval, Ferrocarril de Pirque, Apoquindo, Caja San Bernardo.

Horas de consultas médicas: 11 a 12 M. y 6.30 a 7.30 P. M.

Doctor, señor R. Ventura.

El sub-inspector atenderá reclamos y dará toda información que se le solicite sobre la ley, de 10 a 11 A. M. y de 2 a 3 P. M.

SECTOR N.o 5.—"PROVIDENCIA"

OFICINA: PROVIDENCIA 1338

Límites: Río Mapocho, Ferrocarril de Pirque, Avenida Irarrázaval, Apoquindo.

Horas de consultas médicas: 11 a 12 M. y 6.30 a 7.30 P. M.

Doctor, señor C. Bolívar.

El sub-inspector atenderá reclamos y dará toda información que se le solicite sobre la ley, de 9 a 10 A. M. y de 1.30 a 2.30 P. M.

SECTOR N.o 6.—"BELLAVISTA"

OFICINA: RECOLETA ESQ. BELLAVISTA

Límites: Avenida Independencia, Río Mapocho, Cerro San Cristóbal.

Horas de consultas médicas: 11 a 12 M. y 5.30 a 6.30 P. M.

Doctor, señor F. Bulnes.

El sub-inspector atenderá reclamos y dará toda información que se le solicite sobre la ley, de 11.30 a 12.30 y de 4.30 a 5.30 P. M.

SECTOR N.o 7.—"LO NEGRETE"

OFICINA: INDEPENDENCIA 834

Límites: Avenida Independencia, Río Mapocho, Quilicura, Renca.

Horas de consultas médicas: 11 a 12 A. M. y 5 a 6 P. M.

Doctor, señor L. Godoy.

El sub-inspector atenderá reclamos y dará toda información que se le solicite sobre la ley, de 11 a 12 M. y de 5 a 6 P. M.

SECTOR N.o 8.—"YUNGAY

OFICINA: SANTO DOMINGO 2853

Límites: Agustinas, Quinta Normal, Avenida Portales, calle Libertad, Río Mapocho, Carrascal.

Horas de consultas médicas: 8 a 9 A. M. y 5 a 6 P. M.

Doctor, señor R. Ibáñez.

El sub-inspector atenderá reclamos y dará toda información que se solicite sobre la ley, de 10 a 11 A. M. y de 4 a 5 P. M.

SECTOR N.o 9.—"ESTACION"

OFICINA: AV. LATORRE 3767

Límites: Agustinas, Quinta Normal, Avenida Portales, calle Exposición, Maipú.

Horas de consultas médicas: 11 a 12 M. y 5 a 6 P. M.

Doctor, señor J. Valdés.

El sub-inspector atenderá reclamos y dará toda información que se le solicite sobre la ley, de 9 a 10 A. M. y de 5.30 a 6.30 P. M.

SECTOR N.o 10.—"PARQUE COUSIÑO"

OFICINA: PHILIPPI 82

Límites: Avenida Delicias, calle Exposición, calle Lord Cochrane, San Bernardo.

Horas de consultas médicas: 11 a 12 M. y 5.30 a 6.30 P. M.

Doctor, señor A. Prado Reyes.

El sub-inspector atenderá reclamos y dará toda información que se solicite sobre la ley, de 11.30 a 12.30 y de 2 a 3 P. M.

El funcionamiento de los consultorios en días Domingos y festivos se hará de 9 a 11 A. M. y el de la Oficina Central de 10 a 12 M.

Las consultas y visitas médicas practicadas por los profesionales de libre elección serán distribuidas por el médico asesor respectivo, a petición del asegurado.

El policlínico anexo a cada oficina de informaciones funcionará todo el día.

Cuando la Asistencia Pública recogiere un enfermo asegurado, deberá declarar éste el lugar donde tiene su libreta, con el objeto de establecer si las atenciones que recibiere son de cargo a la Caja o no.

El sub-inspector respectivo pasará a recoger la libreta a la dirección indicada y comprobará si el asegurado está en posesión de sus derechos de tal.

PARA OBTENER LOS BENEFICIOS SE REQUIERE ESTAR AL DIA EN EL PAGO DE SUS CUOTAS O JUSTIFICAR LA CAUSA QUE LE HA IMPEDIDO HACER SU ULTIMA IMPOSICION

Esta ley protege a las sociedades de socorros mutuos y ampara toda idea que signifique mayor bienestar para la clase trabajadora

MAYORES INFORMACIONES EN TODAS LAS CAJAS DE AHORROS DEL PAIS

LA ADMINISTRACION.

EL COMICIO ORGANIZADO POR EL COMITE DE PROFESORES Y TELEGRAFISTAS

LAS CONCLUSIONES

En el local del Teatro Alhambra se verificó ayer el anunciado comicio organizado por el Comité de Acción Común de obreros, empleados, profesores y estudiantes.

Usaron de la palabra los siguientes oradores. El presidente para explicar el objeto del comicio y hacer un extenso estudio del problema de la reconstrucción total de la enseñanza; el obrero don Luis Rioja, quien hizo un análisis de la situación de los panificadores con motivo de la falta de cumplimiento a la ley que reglamenta el trabajo nocturno en las panaderías y un representante de los telegrafistas que se refirió a la reciente huelga hecha por el gremio a fin de manifestar su descontento por la rebaja de sueldos de los empleados públicos. Este orador expresó que la Superioridad del servicio está tomando represalias con los que participaron en este movimiento, el que a su juicio cuenta con las simpatías de la opinión pública.

En seguida se acordó enviar un cablegrama al gobernador de Massachussets (Estados Unidos) pidiendo la libertad de Sacco y Vanzetti, condenados a muerte por los tribunales de ese país.

El representante de la UECH pronunció un discurso en que calificó de burla sangrienta la actitud del Gobierno y los patrones con la adulteración que han hecho de la Ley de Empleados Particulares.

Un delegado de la Asociación de Profesores disertó extensamente sobre la reconstrucción de la enseñanza pública y exhortó a unirse a los elementos agremiados y padres de familia en su común campaña en este sentido.

A continuación se aprobaron las siguientes conclusiones:

CONSLUSIONES

Reunidos en comicio los elementos que integran el Comité de Acción Común de obreros, profesores, estudiantes y empleados y agotados todos los recursos ordinarios de exposición y petición ante los poderes públicos, vienen en denunciar ante el gran tribunal de las fuerzas trabajadoras del país, lo siguiente:

I. Que los profesores y telegrafistas hacen presente que la rebaja de sueldos que discuten las Cámaras es injusta porque sus actuales emolumentos son de sí escasos y porque a más de no determinar en ese proyecto de ley el plazo de duración de dicha rebaja, se le ha dado un efecto retroactivo, contrariando violentamente las disposiciones de la Constitución en que los legisladores se apoyan y de leyes dictadas por los mismos poderes públicos;

II. Que los estudiantes, cansados de soportar la atmósfera de desidia educacional adormecedora de posibilidades que ofrece al alumnado el ambiente universitario, han debido tolerar y sufrir las consecuencias del sablazo y de la persecución oficiados por las autoridades universitarias y gubernativas, porque reclamaban la disolucinó del actual Consejo de Instrucción Pública, integrado por hombres egoístas y despreocupados que traducen el sentir de otras épocas de individualismo e indiferencia; la renuncia del Rector de la Universdad, hombre terco y caduco, y de tres directores de escuelas universitarias: Dentística, Leyes y Pedagogía;

III. Que los obreros panificadores se han convencido de la inutilidad de sus esfuerzos pacíficos para hacer efectiva la ley dictada por el Gobierno, con el fin de abolir el trabajo nocturno en las panaderías y que éste no ha sido capaz de hacer respetar ante la negativa violenta, censurable y odiosa de los capitalistas que tienen en sus manos la industria del pan;

IV. El Comité entrega, además, a vuestra consideración su aspiración de trabajar por la reconstrucción total de la enseñanza, de modo que los resultados del proceso educacional beneficien en primer término y en mayor grado a las fuerzas productoras de la nación, eternas desposeídas de los verdaderos beneficios de la educación;

V. Que los empleados particulares, cuya situación económica es más desastrosa y desesperante que nunca, a pesar de haberse legislado en su beneficio, a consecuencias de las condenables modificaciones que se han ido introduciendo a la primitiva ley cosultando exclusivamente los intereses de la clase capitalista.

En vista de estos considerandos el Comité de Acción Común de obreros, profesores, estudiantes y empleados, hace un fervoroso llamado a las organizaciones de productores a constituir en todas las ciudades de Chile un comité similar a éste, a fin de organizar una fuerza permanente, vigilante y eficaz, capaz de ejercer la fiscalización directa, necesaria para hacer efectiva la conquista de los mejoramientos ya alcanzados, obtener la satisfacción inmediata de sus necesidades actuales y trabajar enérgicamente por el advenimiento de una sociedad nueva organizada a base de cooperación y de respeto a la personalidad humana.

Mañana se efectuará una velada

A BENEFICIO DE LA SOCIEDAD ROSARIO ORREGO

Mañana, a las 5.30 P. M. se llevará a efecto en el Teatro O'Higgins, una velada a beneficio de la obra de la Sociedad Rosario Orrego.

Esta institución está formada por profesores, ex-alumnas y alumnas del Liceo N.o 4 de Niñas Rosario Orrego, y tiene por objeto extender los beneficios de la instrucción entre las muchachas de la clase desvalida.

Continuó lloviendo desde La Serena hasta Valdivia

Durante el día de ayer persistió el mal tiempo no sólo en las zonas Central y Sur del país sino que amagó también parte de la región Norte con una fuerte lluvia y viento.

Se puede decir que la lluvia, en forma torrencial, duró por espacio de cuarenta y ocho horas consecutivas, pues, si escampaba por momentos, sólo era para seguir después más fuertemente. En las primeras horas de la mañana de ayer, la región central fué azotada por un viento huracanado que descendió en intensidad más o menos a las 9 de la mañana.

EN PROVINCIAS EL TEMPORAL ESTA CONSTITUYENDO UN PROBLEMA

Según se desprende de las informaciones que nos envían nuestros corresponsales en provincias, el temporal allí no ha tenido variación alguna desde hace más de un mes. Especialmente en las zonas Sur y austral, la lluvia no ha cesado de caer durante todo este tiempo.

En muchas partes desde hace más o menos cuarenta días, no cesa de llover ni en el día ni en la noche, por lo que en esas regiones el temporal está ya constituyendo un verdadero problema, principalmente para el comercio y la agricultura.

Los agricultores, que desde hace tres años se quejaban de la falta de lluvias y de la sequía general, ahora se quejan del exceso de las mismas que, en partes del Sur, amenaza en forma grave a la agricultura.

LA LLUVIA ALCANZA HASTA LA SERENA

Según las informaciones de nuestros corresponsales, en la tarde de ayer la lluvia alcanzó hasta La Serena y la zona de sus alrededores en forma violenta, produciendo los naturales trastornos en las gentes de allí, poco acostumbradas a estos desórdenes de la Naturaleza.

UN FUERTE HURACAN Y LLUVIA AZOTA LA REGION DE CONCEPCION A CHILOE

Desde Concepción hasta la misma isla de Chiloé durante el día de ayer un fuerte huracán y lluvia azotó toda la zona comprendida entre estos dos puntos.

En algunas partes el huracán produjo perjuicios de consideración; y la lluvia, como en los días anteriores, hizo desbordarse los ríos y esteros.

UN TEMPORAL DE VIENTO AZOTA CASI TODA LA COSTA

Por otra parte, según nuestras informaciones, casi toda la costa, desde Coquimbo al Sur, se ha visto amagada por un violento temporal de viento.

En las Islas de Juan Fernández la velocidad del viento llegó a 1,200 metros por minuto, y en la Isla de La Mocha, a 1,000 metros.

Frente a Punta de Tumbes y a la costa de Arauco, los fuertes vientos del Norte han levantado gruesa marejada, rompiendo el recio oleaje en el litoral.

LOS SERVICIOS FERROVIARIOS

Según las informaciones suministradas por la Dirección de los Ferrocarriles, los servicios de su dependencia, no han sufrido durante el día de ayer, y hasta las últimas horas de la noche, nuevas interrupciones.

Sólo en la Zona Norte, fué interrumpido el servicio del Longitudinal, debido a que fué imposible habilitar el puente de Limahuida en Choapa.

LOS SERVICIOS TELEGRAFICOS

Por su parte, los servicios de Telégrafo del Estado están nuevamente sufriendo las consecuencias del temporal que por espacio de 48 horas ha azotado la región Central y Sur, y parte de la Norte.

Para el Norte, las líneas telegráficas están interrumpidas; para el Sur, funcionan regularmente hasta Chillán, siendo interrumpidas a cada momento para más al Sur.

COQUIMBO

SE HA REANUDADO EL RECORRIDO DE TRENES EN EL LONGITUDINAL

(De nuestro corresponsal, por telégrafo)

LA SERENA, 10.—Se ha puesto término a las reparaciones y arreglos que se hacían en la línea férrea del longitudinal Norte y Sur y en la del ramal de Rivadavia, restableciéndose el recorrido de trenes.—**Rodríguez.**

El mal tiempo ha interrumpido los servicios de correos de Petorca

(De nuestro corresponsal, por telégrafo)

PETORCA, 10.—Después de varios días de interrupción, sólo anoche llegó la correspondencia del Sur.

Hoy no hubo despacho de correos debido a que el río Petorca se encuentra inabordable.

Continúa lloviendo con fuerza. —**Polanco.**

ÑUBLE

40 días de temporal han traido una crítica situación al comercio de Chillán

SE ESTIMA QUE SI EL GOBIERNO NO ADOPTA RAPIDAS MEDIDAS, SE PRODUCIRAN GRAVES TRASTORNOS.—UNA MORATORIA POR 60 DIAS SERIA UNA DE LAS MEDIDAS

(De nuestro corresponsal, por telégrafo)

CHILLAN, 10.—Desde hace 40 días esta zona se encuentra bajo la influencia de un crudo temporal, que ha paralizado totalmente las actividades agrícolas y comerciales, especialmente estas últimas que dependen en un 90 por ciento de la clientela rural.

La circunstancia de funcionar aquí sólo el Banco de Chile, pues el Banco Español no se sabe aún cuando abrirá sus puertas, hace más intensa la crisis, por lo cual el comercio estima que el Gobierno debe adoptar cuanto antes las medidas tendientes a conjurar o a aminorar los efectos de esta situación, pues la persistencia del temporal, como está anunciada, traerá muchos trastornos serios y graves para el comercio, que se ve frente a una situación producida por fuerza mayor.

Representantes del comercio de esta ciudad se han acercado a la corresponsalía de "La Nación" para pedir que se haga llegar a conocimiento del Gobierno la crítica situación que se les ha creado y se dicten entonces las medidas necesarias, como sería una moratoria de 60 días, con lo cual se les permitiría llegar hasta el mes de Setiembre, época en que la mayor actividad en las ventas les facilitaría el cumplimiento de sus compromisos.

La falta de pago a los empleados públicos ahonda esta crisis, y se confía que para la época a que hacemos referencia, el Gobierno habría dado solución definitiva a su situación económica y financiera para contribuir a la normalidad del comercio.

Se estima también que el Gobierno debería recomendar al comercio mayorista y a los Bancos que den toda clase de facilidades al comercio para postergar los pagos.

Todas estas aspiraciones circulan en las esferas comerciales.—**Lagos.**

MAÑANA SE INICIARAN LAS EL CIONES EN EL CENTRO DE DERECHO

El Centro de Estudiantes de Derecho de la Universidad de Chile iniciará mañana la elección de sus delegados.

Los candidatos que se disputan la Presidencia son los señores Justiniano Sotomayor y Luis Tejeda.

El señor Sotomayor lle guiente lista de delegad Asamblea:

Miguel Labarca,
Daniel Barrios Varela,
Sergio Lagarrigue,
Francisco J. Fernández

HOY SE EFECTUARA UN BA UNIVERSITARIO

Hoy se efectuará el baile anunciado en beneficio del movimiento estudiantil en los salones de la Unión de Empleados de Chile, Bandera N.o 542.

Ayer se ultimaron los preparativos de esta reunión sin omitir ningún detalle, de tal manera que se puede anticipar un éxito halagador.

El producto de esta velada será exclusivamente destinado para las jiras que se realizarán a través del país con el objeto de explicar la agitación universitaria y hacer campaña a la reforma integral de la enseñanza.

El baile empezará a las cuatro de la tarde en punto.

Habrá dos regias orquestas y un magnífico buffet atendido por algunas señoritas estudiantes.

LOS ESTUDIANTES DE ANCUD DECLARAN EN HUELGA DE 24 HORAS EN SEÑAL DE ADHESION A SUS COMPAÑEROS DE SANTIAGO

Ayer se recibió el siguiente telegrama: "Ancud.—Presidente Federación Estudiantes de Chile.—Santiago.—Alumnos sexto y quinto años Liceo de Ancud adhiérense entusiastamente reforma educac ciada por universitarios. T ñal de adhesión no asist na a sus clases. Salud.— **Gustavo Altaner.—Anton Gutiérrez. — Díaz. — llardo.—Mancilla. — Ort man. — Ramón Altaner. — do Oyarzún. — Cofré y**

LAS REUNIONES DE

Hoy los estudiantes asis gún acuerdo de la última a los teatros Imperial y cuyos locales se verifica bleas organizadas por las ciones obreras y cultura das al movimiento estudi cada uno de estos teatros representantes de los universitarios y profeso

LA CONFERENCIA DE

Para mañana Lunes, está anunciada en la U ferencia del señor Orland guez, que versará sobre educacionales, tocando gar el proyecto presentad cultad de Humanidades Merino Esquivel. A con abrirá debate sobre los abordé el conferencista.

EL REGLAMENTO DE LA ASAMBLEA PEDAGOGICA DE SETIEMBRE

LA COLABORACION DEL MAGISTERIO.—TRABAJOS PREPARATORIOS

La urgencia de la reforma de la enseñanza— aspiración unánimemente sentida—indujo a la Asamblea Departamental de Santiago, de la Sociedad Nacional de Profesores, a patrocinar la convocación de una junta en la que pueda tomar parte todo el profesorado del país, de los colegios del Estado y particulares, a fin de estudiar este problema que hoy preocupa la atención general.

Un doble objetivo persigue la Asamblea que se trata de organizar: primero, ofrecer a los legisladores que han de elaborar la ley pertinente, la colaboración del profesorado nacional no tanto en forma de doctrinas latamente expuestas, como en forma de conclusiones nítidas, concretas, precisas sobre los puntos que se consideren susceptibles de merecer que el intercambio de ideas contribuya a su mayor ilustración y a uniformar su criterio sobre estas materias.

La premura del tiempo y los medios muy modestos de que puede disponer la Asamblea Departamental, la han imposibilitado para proponer el estudio del problema educacional en sus múltiples fases, restringiéndolo sólo a dos de sus aspectos más sobresalientes: la reforma del régimen administrativo de los servicios de instrucción, y la reforma de los planes, programas, métodos y pruebas de los estudios.

Para iniciar los trabajos de organización, la Asamblea nombró distintas comisiones que, en parte, han dado ya término a su cometido elaborando el reglamento que ha de regir el funcionamiento de la reunión de Setiembre, y los temas que en ella serán discutidos, los cuales damos a continuación:

REGLAMENTO

Art. 1. Podrán formar parte de la Asamblea Pedagógica los miembros del claustro Universitario, del personal docente y administrativo de los establecimientos de enseñanza, los profesores titulados y los estudiantes universitarios que se inscriban en el registro que se abrirá al efecto y que, eroguen una cuota de treinta pesos.

Podrán también tomar parte en los debates los miembros del Congreso Nacional que lo deseen.

Art. 2. La Asamblea elegirá un directorio compuesto de un presidente, dos vice-presidentes, dos secretarios generales y un tesorero.

Art. 3. La Asamblea se dividirá en dos secciones, a saber:

a) De organización general del servicio, y

b) De planes, programas, métodos y pruebas, pudiendo los asambleístas inscribirse en una o en otra o en ambas secciones.

Art. 4. Cada sección elegirá a su vez un presidente, un secretario y un pro-secretario, y designará, además, un Comité de Resoluciones compuesto por dos personas elegidas por los miembros de cada rama de la enseñanza: primaria, secundaria, superior, técnico-industrial, agrícola y comercial, y por dos estudiantes.

Art. 5. Las secciones podrán subdividirse, si lo estiman conveniente, procediendo las facciones a elegir un presidente y un secretario para el sólo efecto de dirigir los debates.

Art. 6. El día anterior al de la inauguración oficial, se verificará una reunión preparatoria para designar a todo el personal directivo de la Asamblea y de las secciones, como asimismo los Comitées de resoluciones.

Art. 7. Los miembros que lo deseen podrán presentar conclusiones sobre los diversos temas del programa, correspondiendo a la mesa fijar el el orden de discusión.

Los miembros que las hayan propuesto podrán usar de la palabra hasta por 15 minutos, y no más de 5 los asambleístas restantes.

La mesa queda facultada para prorrogar estos plazos, como asimismo, para clausurar el debate cuando lo estime oportuno.

Art. 8. Diez miembros podrán pedir la clausura del debate en cualquier momento. Se concederá la palabra hasta por 5 minutos a un asambleísta para impugnar la clausura, y la indicación se votará inmediatamente después.

Art. 9. Las conclusiones presentadas pasarán, al término del debate, al respectivo Comité de Resoluciones para que las coordine.

Art. 10. Presididos por directiva de la Asamblea mitées de Resoluciones en sesión plenaria para ciarse sobre las conclu sentadas.

Art. 11. Las materias templadas en este Regla rán resueltas por la me va de la Asamblea.

El concurso abierto Sociedad Pro-Estu chilenos en el extr

Mañana Lunes, a las 1 cerrará el concurso abierto institución para enviar te a Estados Unidos. Los des se recibirán hasta el local de la Sociedad, 1235, oficin a7.

SEÑORITA

taquígrafa dactilógrafa, nocimiento absoluto francés, necesita import ma comercial.

Dirigirse a
CASILLA 4047

ESTUFAS ELECTRICAS

REGULABLES

DE 2 Y 3 K. W., ECONOMICAS EN EL CONSUMO
OFRECE:

FUNDICION LIBERTAD

—— Libertad 62 ——

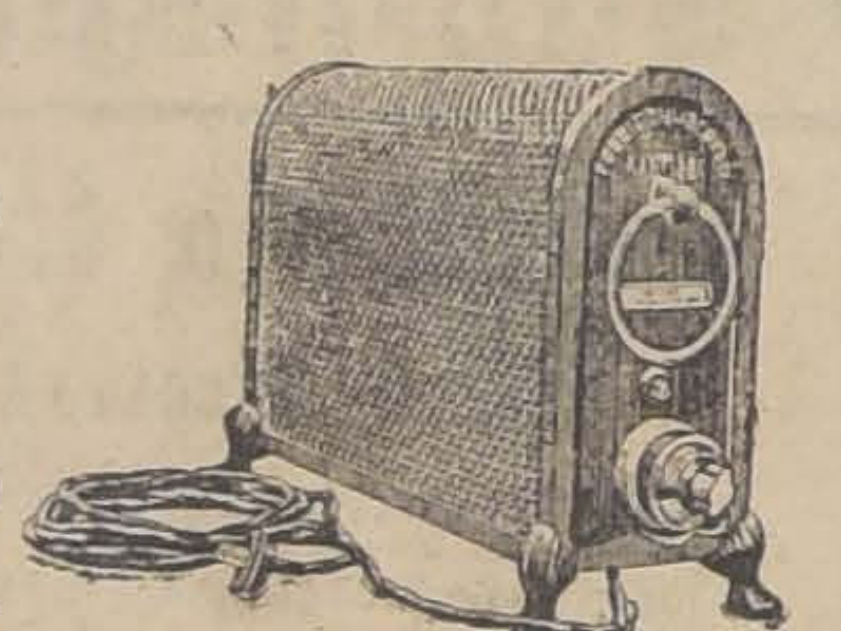

¡Lo que nuestra capital necesita!

AUTO-CAMIONES ESPECIALES PARA EL SERVICIO DE ASEO Y REGADIO DE LAS CALLES

Exito obtenido en Iquique con un camión especial "BROCKWAY" con estanque de 1,700 galones de capacidad. El diario "LA PROVINCIA", del 2 del corriente, dice al respecto lo siguiente:

CON EL MAS NOTABLE EXITO SE VERIFICO AYER LA PRUEBA DEL CAMION-TANQUE, ADQUIRIDO PARA EL SERVICIO DE RIEGO DE LAS CALLES

Con el empleo de este camión-tanque, la Junta de Vecinos economizará cinco mil pesos mensuales en dicho servicio

En presencia de los miembros de la Junta de Vecinos y de numeroso público, se verificó ayer la prueba del camión-tanque "BROCKWAY" para el servicio de riego de las calles de la ciudad, y, como se esperaba, tuvo el más notable éxito.

El camión es de seis toneladas y tiene un tanque con capacidad para MIL SETECIENTOS GALONES DE AGUA.

En la prueba de ayer, se alimentó CON SU PROPIA BOMBA, achicando el agua de la poza de los baños de La Serena.

Trabajando la bomba a 14 libras de presión, demoró solamente 7 MINUTOS en llenar el tanque y este tanque de agua le alcanzó para regar el camino de Cavancha desde la entrada a la península hasta la Plaza 21 de Mayo, y en un ancho de 10 metros, término medio.

Con este camión "BROCKWAY" se podrá, sin duda, regar una mayor extensión de calles que la que hasta hoy se podía regar con los toneles tirados por mulas.

Además, se obtendrá con este servicio una ECONOMIA DE $ 5,000 MENSUALES, APROXIMADAMENTE.

La impresión del público que presenció la prueba, fué magnífica y se manifestó en elogios para la Junta de Vecinos, por haber adquirido este importante elemento de progreso local con que se inicia la modernización de nuestros servicios públicos de aseo.

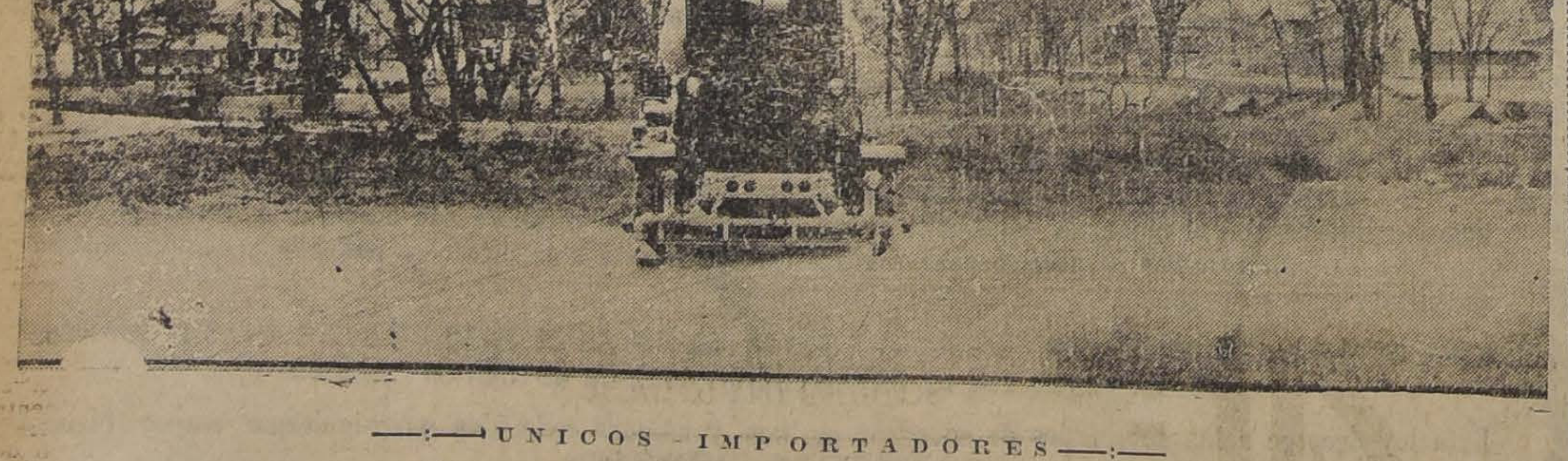

—:— UNICOS IMPORTADORES —:—

ROSENQVIST & Cía. Ltda.

DELICIAS 1175.— TELEFONO 4541.— CASILLA 302, SANTIAGO

VALPARAISO, ANTOFAGASTA, TOCOPILLA, IQUIQUE

PROPIEDADE

OFREZCO EN VENTA LAS SIGUIENTES:

CALLE AHUMADA, almacenes y casa habitación, edific de cuatro pisos con salida a dos calles, muy buena renta. L propiedad se encuentra próximo a Delicias. Se recibe parte propiedades y dinero. Se dan facilidades para el pago. Deud $ 400,000 Caja Hipotecaria. Precio de oportunidad: $ 800,0

SITIO EN VICUÑA MACKENNA, primera cuadra, esq na, y otro más chico. Gran situación para casa residenc Precios: y 80,000 y $ 30,000.

CALLE DE CASTRO, primera cuadra, habitación y ren Regia residencia moderna, toda clase de comodidades mo nas y confort, muy buena renta. Precio de oportunid $ 190,000.

CALLE DE HUERFANOS, la mejor situación. Regia re sidencia de dos pisos. Reune toda clase de comodidades m dernas. Edificio sólido de primera clase, 900 metros cu dos de terreno. Deuda: $ 160,000 al Banco Hipotecario. Pr cio: $ 280,000. Ubicación parte alta.

DELICIAS, esquina. Muy central. Consta de 10 alm nes y cuatro casas de habitación. Edificios de tres pisos, co trucción sólida de primera clase. Renta anual: $ 70,000. Pr cio: $ 600,000.

SAN ANTONIO, esquina, en la mejor situación comer Edificio de dos y tres pisos, contrucción de primera cl Consta de cuatro casas de habitación independientes y macenes. Totalmente arrendado, parte con contrato y sin trato. Renta anual: $ 70,000. Susceptible de gran aume Precio: $ 600,000. Reconoce deuda hipotecaria.

TERRENOS PARA EDIFICACION. En Diez de Julio varias situaciones de esta calle, hay 16; en calle de Comp 2; en Exposición, 7; en Ñuñoa, Los Guindos hay más sitios en diferentes partes; Amunátegui, 4 de todas d siones y a precios de ocasión.

PROPIEDADES EN DISTINTOS BARRIOS DE VA DESDE $ 8,000 A $ 35,000, tengo existentes para vende de 300.

Sírvase solicitar datos y será atendido rápidamente y trará lo de su agrado, visitando esta antigua y prestig oficina

SI USTED DESEA COMPRAR, VENDER, ARRENDAR, PE MUTAR TODA CLASE DE PROPIEDADES URBANAS Y RALES, DIRIJASE A ESTA OFICINA Y SERA ATEND CON TODA ACTIVIDAD Y PRONTITUD, Y SE HARA CL TE NUESTRO. ASEGURAMOS EXITO. GRANDIOSAS UT DADES PARA USTED.

SECCION COMPRA-VENTA

Miguel Fuenzalida B.

1061 —:— MONEDA —:— 1061

¿Por qué la sección seguro de accidentes del trabajo de la Asociación del Trabajo de Chile cobra primas tan económicas?

Cinco Verdades

Que debe tener muy presentes todo patrón, sea industrial, agricultor o comerciante

1.o Porque NO PAGA COMISIONES;
2.o Porque NO TIENE GASTOS GENERALES;
3.o Porque NO REPARTE DIVIDENDOS NI INTERESES AL CAPITAL;
4.o Porque, CONTANDO CON POLICLINICOS PROPIOS, NO TIENE GASTOS SANITARIOS; y
5.o Porque LA PRIMA SIRVE UNICAMENTE PARA LOS FINES DE PREVISION SOCIAL CONTEMPLADOS EN LA LEY 4055.

Por estas cinco razones

EL VALOR DE LA PRIMA, UNA VEZ TRANSCURRIDOS TRES AÑOS DE CONTRATO, DISMINUYE GRADUALMENTE DE AÑO EN AÑO

CONSULTENOS. —:— ESCRIBANOS.

SANTIAGO: CATEDRAL 1395.—Casilla 3804.—Teléfono 3477.
VALPARAISO: YUNGAY 540. — Casilla 3302.—Teléfonos 5922.
CONCEPCION: ANGOL 440.—Casilla 346.—Teléfono 206

UN DUELO ENTRE VALIENTES

UNA CARTA FECHADA EN EL MES DE ABRIL, Y QUE PROVOCA UN INCIDENTE EN EL MES DE JULIO.—LOS SEÑORES BELISARIO TRONCOSO Y CAPITAN MARIO BRAVO, ESTAN DECIDIDOS A BATIRSE. —NADA DE EXPLICACIONES. — CONDICIONES RIGUROSAS: A REVOLVER Y A 20 PASOS.—LOS TRANCOS DEL SEÑOR CONRADO RIOS GALLARDO. — UN CONSTIPADO, ES UNA COSA DE POCA MONTA ANTE LA PERSPECTIVA DE UNA BALA DE 7 mm.— LOS DUELISTAS DISPARAN ENTRE LA PRIMERA Y SEGUNDA PALMADA. — UN GESTO CABALLERESCO DEL SEÑOR TRONCOSO.— LOS DUELISTAS QUIEREN BATIRSE DE NUEVO A ARMA BLANCA.— LOS ADVERSARIOS SE NIEGAN TERMINANTEMENTE A RECONCILIARSE —EL REGRESO A SANTIAGO. —EL COMENTARIO PUBLICO ELOGIA LA ENTEREZA Y CORRECCION DE LOS DUELISTAS

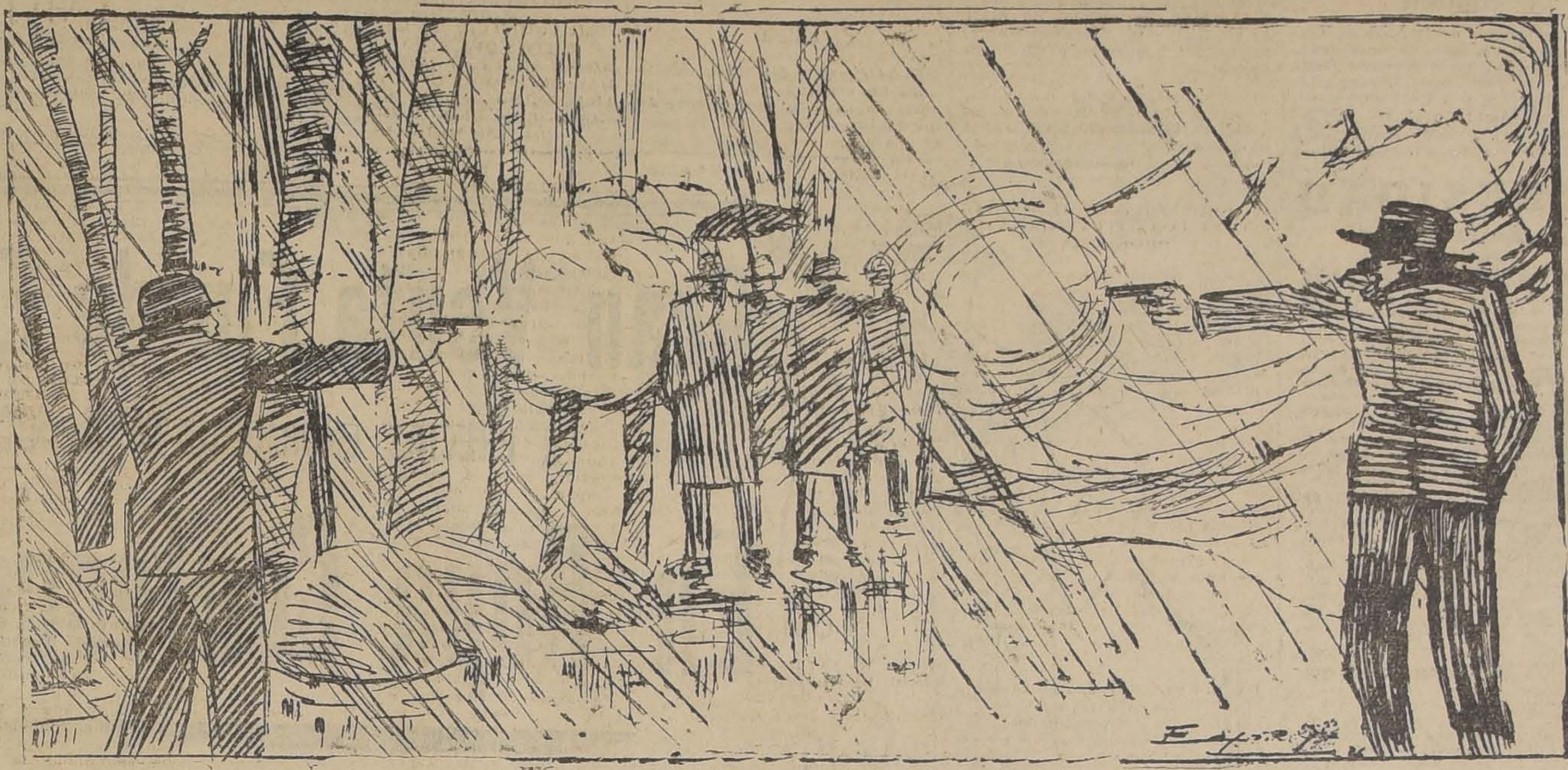

APUNTE AL LAPIZ DE LA ESCENA DEL DUELO

Ha sido sin duda una nota fuerte en nuestro tranquilo ambiente santiaguino el incidente personal entre el señor don Belisario Troncoso y capitán don Mario Bravo.

Las primeras noticias del incidente

Las primeras noticias sobre este incidente, que en forma de comentarios imprecisos comenzaron a circular en la tarde de ayer, se referían a una actitud hostil del señor Troncoso acerca de la admisión del capitán de Ejército señor Mario Bravo, como socio del Club de Setiembre.

La carta del mes de Abril

En efecto, en el mes de Abril de este año el señor Belisario Troncoso, en conocimiento de que habían presentado una solicitud de admisión como socios de esa institución, el capitán Mario Bravo y otro militar, ahora en retiro, escribió al directorio una carta en su carácter de socio del Club.

SEÑOR CONRADO RIOS GALLARDO, PADRINO DEL CAPITAN BRAVO

En esa carta se vertían conceptos fuertes acerca de la persona del capitán señor Mario Bravo y apreciaciones duras sobre sus actividades durante la revolución de Enero del año pasado. En su calidad de socio, el señor Belisario Troncoso no aceptaba por ningún motivo la admisión del capitán Bravo y así lo declaraba en forma reiterada en la carta en cuestión.

La carta es archivada

El directorio del Club de Setiembre, después de imponerse del contenido de la carta, ordenó que fuera archivada en la secretaría de la institución y dispuso que su texto no fuera puesto en conocimiento de las personas afectadas, para evitar un incidente desagradable.

Sin embargo, a pesar de toda la reserva mantenida alrededor de este asunto, fué imposible evitar que trascendieran a los socios del Club y a diferentes personas algunos de los conceptos de la carta del señor Troncoso. Fué así como poco a poco fueron circulando por nuestros diversos centros comentarios en que se hacía referencia a dicha carta.

El 7 de Julio

En la fecha indicada, recién tuvo conocimiento el capitán Bravo de la existencia de la carta. Al día siguiente se trasladó al Club de Setiembre, en cuya secretaría pidió le fuera mostrada la carta del señor Troncoso. Ante la perentoria exigencia del señor Bravo, le fué dado a conocer el texto del documento.

En busca de padrinos

El mismo día 8 el señor Bravo, que había tomado una resolución definitiva al respecto, se dirigió en busca del señor Conrado Ríos Gallardo, al cual le expuso la situación en que se encontraba y su resolución de llevar este incidente hasta el último extremo. Para este efecto, el capitán Bravo pedía a don Conrado Ríos Gallardo que lo apadrinara.

El otro de los padrinos del capitán Bravo fué el capitán de Ejército don Alejandro Lazo, ayudante del Ministerio de la Guerra.

En busca del señor Troncoso

Los señores Ríos Gallardo y Lazo fueron antes de almuerzo de anteayer a la casa del señor Troncoso; este caballero había salido, por lo que le dejaron recado de que volverían a las 2.30 de la tarde.

A la hora indicada el señor Troncoso recibió a los padrinos del capitán Bravo, quienes le hicieron presente el objeto de su visita, que era el de pedirle que retirara la carta enviada al directorio del Club de Setiembre o, en su defecto, exigirían una reparación por las armas.

Don Belisario Troncoso se niega terminantemente a dar explicaciones

El señor Troncoso, con toda gentileza, hizo presente a los padrinos del capitán Bravo que no estaba dispuesto a retirar la carta ni a dar ninguna explicación y que aceptaba gustoso ventilar el asunto en el terreno del honor.

DON SANTIAGO LABARCA, PADRINO DEL SEÑOR TRONCOSO

"Las apreciaciones que hago sobre la persona del capitán señor Mario Bravo, dijo el señor Troncoso, son el fruto de una convicción profundamente arraigada en mi espíritu y responden, además, a la opinión política que tengo de la actuación de ese caballero durante el período revolucionario. Por otra parte, mis padrinos, que son los señores Santiago Labarca e Ismael Edwards Matte, esperan a ustedes dentro de un momento, a las 4.30, en la Cámara de Diputados."

Reunión de padrinos

A las cuatro y media de la tarde se reunían, en efecto, los señores Ismael E7dwards Matte y Santiago Labarca, en representación de don Belisario Troncoso, y Conrado Ríos Gallardo y el capitán Alejandro Lazo, por el capitán señor Mario Bravo. Después de algunos instantes de conversación, los padrinos acordaron suspender la reunión, con el fin de procurarse la carta que había dado motivo al incidente.

DON BELISARIO TRONCOSO

Se reanudan las conversaciones

Momentos después, se reanudaron las conversaciones y transcurrió el tiempo en medio de los infructuosos esfuerzos de los padrinos por llegar a un resultado satisfactorio dentro de la severa pauta que les habían impuesto sus ahijados.

Después de haberse negado los padrinos del señor Troncoso a retirar ni una sola palabra de las contenidas en la carta, se pasó a fijar las condiciones del duelo.

Después de una larga deliberación, en que se propusieron el sable, la espada y el revólver, se llegó a elegir esta última arma, faltando sólo por determinar el número de disparos y la distancia.

Uno de los padrinos, del señor Bravo, propuso tres tiros: uno a 30 pasos, otro a 25 y el tercero a 20 pasos.

Finalmente, se acordó fijar los disparos en uno, bala larga de 7 mm., y la distancia en 20 pasos.

La rigurosidad de estas condiciones, demostraba que los padrinos cumplían estrictamente las severas instrucciones de los señores Troncoso y Bravo.

Quedó únicamente por precisar el sitio del combate, pero se dejó su elección al capitán don Alejandro Lazo, quien debía dar la contestación ayer en la mañana, durante la ceremonia de la Jura de la Bandera en la Escuela Militar.

En busca de los revólvers

En vista de la premura del tiempo y lo inadecuado de la hora impedía adquirir armas en el comercio, fué encargado don Conrado Ríos Gallardo de procurasre dos revólver Smith y Wesson de 7 mm.

El señor Ríos Gallardo poseía un arma de ese tipo, pero le faltaba el otro. Rápidamente se fué en busca de don Héctor Zañartu Prieto, del cual solicitó el préstamo de su revólver de tiro al blanco.

Acompañado del señor Ríos Gallardo, el señor Héctor Zañartu se trasladó en la noche al Polígono Nacional, de donde sacó su revólver que puso en manos del señor Ríos.

Ya estaban las armas. Faltaba solamente ubicar el sitio y precisar la hora.

Las precauciones

Todas las precauciones tomadas por los padrinos, entre otras el cuidado de no fijar previamente el sitio ni la hora, estaban encaminadas a desorientar a la Sección de Seguridad que desde el día anterior, seguía la pista de las personas implicadas en el incidente.

Así, en la mañana de ayer, el señor Ríos Gallardo fué en busca del capitán Alejandro Lazo, quien le comunicó el sitio y hora elegida. El señor Ríos comunicó la noticia al señor Edwards Matte, el que a su vez fué en busca de don Santiago Labarca, que lo esperaba a las 12 1|2 del día en la puerta de Gage.

Sitio y hora del duelo

El capitán señor Lazo había elegido como sitio para el duelo la ladera de uno de los primeros cerros de Conchalí, cerca del fundo que posee en ese punto, don Pedro Aguirre Cerda. La hora había sido fijada para las 2 y media de la tarde.

El punto de reunión

Con el fin de llegar al sitio del combate reunidos, se fijó como punto de cita el puente sobre el Mapocho, que queda frente a la Avenida Recoleta, y la hora a las dos quince minutos.

A las dos y trece minutos de la tarde llegaron simultáneamente los señores Mario Bravo, Conrado Ríos Galardo, Alejandro Lazo y el doctor don Ernesto Grez. A las dos quince minutos, en punto, llegaron los señores Belisario Troncoso, Ismael Edwards Matte, y Santiago Labarca.

CAPITAN SEÑOR MARIO BRAVO

En marcha

Los dos automóviles que portaban a los duelistas y padrinos se pusieron rápidamente en marcha por la Avenida Recoleta.

En el interior de uno de los automóviles, el capitán señor Bravo comentaba risueñamente el hecho de que nunca se había vestido más correctamente ni con más cuidado que ese día. En efecto, el señor Bravo iba impecablemente vestido con un "barros jarpa" una pato. Las líneas severas y elegantes corbata y guantes color de un hermoso tongo completaban su indumentaria. Todos estos comentarios se hacían dentro del automóvil en medio de risueñas frases y de chistosas ocurrencias.

En el interior del otro auto, el señor Troncoso hacía gala de una extraordinaria sangre fría, conversando de asuntos indiferentes con sus padrinos y salpicando también la charla de risueños comentarios.

En el retén de Conchalí

Al llegar al Retén de Carabineros de Conchalí, el capitán señor Lazo ordenó al Sargento de guardia que detuviera e impidiera el paso a los automóviles que iban detrás de ellos. En efecto, cuando los enviados de "La Nación" quisieron pasar detrás de los duelistas fueron detenidos. Supimos que igual medida se había tomado con los colegas de otro diario de la capital.

En las afueras de Santiago

El paisaje no era para regocijar a nadie. La lluvia torrencial caía incesantemente, el viento batía los árboles que se erguían a los lados del camino y un cielo turbio y revuelto se reflejaba en los charcos de la carretera.

En realidad, no podía decirse que el panorama no fuera desagradablemente adecuado para servir de escenario a dos hombres que iban a jugarse la vida.

Tres cuadras antes de llegar al sitio señalado para que se efectuara el duelo, los automóviles se detuvieron, pues el estado del camino no permitía seguir adelante.

Sorteando los baches del camino, orillando los charcos y hundiéndose en el barro, los duelistas y sus padrinos alcanzaron la ladera de un cerro. Por un lado se levantaban grandes árboles, mudos testigos de la escena que se iba a desarrollar dentro de pocos instantes, y, por el otro, en la parte baja del faldeo, se entrecruzaban los sarmientos nudosos de un viñedo.

DON ISMAEL EDWARDS MATTE, PADRINO DEL SEÑOR TRONCOSO

Mientras los adversarios, sin saludarse permanecían a corta distancia uno de otro, los padrinos se agruparon en un rincón de la pequeña explanada para ultimar los preparativos.

Se mide la distancia

Correspondió medir la distancia al señor Conrado Ríos Gallardo, el cual fijó sobre el terreno los 20 pasos reglamentarios.

Uno de los padrinos observó algo relativo a la relación que existía entre los breves pasos del señor Ríos Gallardo y su no muy aventajado estatura. Se volvió a medir la distancia, quedando todos conformes. Dos palitos enterrados en el suelo indicaron la posición de cada uno de los adversarios.

Se sortean las armas

"¡Cara!" — dice el señor Ríos Gallardo. — Salió cara y eligió su propio revólver para ponerlo en manos del capitán señor Mario Bravo, su apadrinado.

El constipado

Están próximos a encaminarse a sus sitios los duelistas. Alguien observa que deben sacarse los sobretodos. El señor Ismael Edwards Matte hace presente que el rigor del tiempo no permite esos aligeramientos de ropa.

"Lo que va a venir es mucho peor que un constipado", exclama jovialmente el Capitán señor Mario Bravo y, sacándose el abrigo, se lo arroja al Capitán señor Lazo.

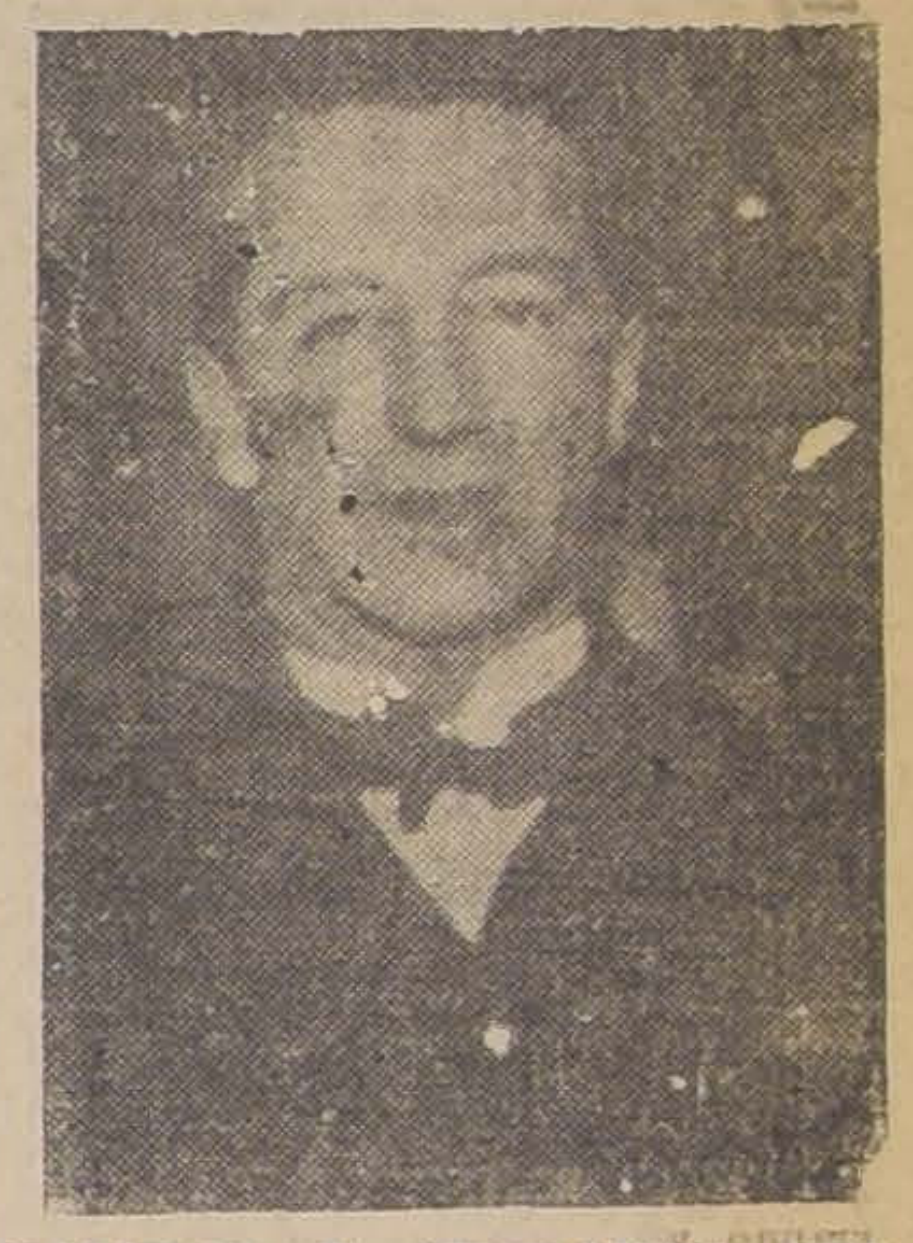

CAPITAN Y AYUDANTE DEL MINISTERIO DE LA GUERRA, DON ALEJANDRO LAZO, PADRINO DEL CAPITAN BRAVO.

a las 12 1|2 del día en la puerta de Gage.

Frente a frente

Con el cuello del vestón levantado, vestidos de traje oscuro y con el sombrero puesto, los duelistas aguardan tranquilos en su sitio las voces de mando.

En ese instante la lluvia arrecia. El señor Troncoso se ha colocado el sombrero de don Santiago Labarca, prefiriendo su color negro al del suyo, plomo claro. El capitán Mario Bravo, con un ligero ademán, se acomoda el tongo. Los dos duelistas asientan bien los pies en el suelo, para conservar el equilibrio durante el giro y aguardan las palmadas de estilo.

¡Uno... Pum... dos... tres!...

El señor Edwards Matte da la señal. ¡Uno, dos, tres!

Entre el uno y el dos han sonado los disparos de los duelistas. La impaciencia ha sido igual en ambos.

En el momento de disparar los revólvers estaban correctamente apuntados, ambos son buenos tiradores, solamente la casualidad ha impedido la tragedia.

Un gesto del señor Troncoso

En el momento de sonar simultáneamente los dos disparos, el señor Troncoso se lleva la mano al sombrero. Quiere saludar a su adversario con un gesto de gentileza que le honra. En la mitad de su ademán se ve detenido por la voz del señor Mario Bravo que grita: ¡Propongo dos tiros más!

La insidencia de los duelistas

"¡Conforme!", grita el Sr. Troncoso rápidamente, "y si quiere a arma blanca, también".

—El capitán Bravo: "¡A sable!".

—El señor Troncoso: "¡A espada!". Y agrega:: "Si quiere a sable, le pido tres días para prepararme y si quiere a espada le doy un mes para que se ponga a mi altura".

—El capitán Bravo: "Yo también le dy el tiempo que quiera!"

Intervienen los padrinos

Durante este diálogo, mantenido en forma colérica por los adversarios, los padrinos se precipitan hacia ellos y les hacen notar que su procedimiento no se aviene con los dictados del Código del Honor, según los cuales, el incidente se debía dar por terminado.

Los duelistas se niegan a reconciliarse

Fueron inútiles todas las tentativas de los padrinos para lograr que los duelistas se reconciliaran. Con cortesía, pero con firmeza manifestaron su voluntad de no reconciliarse y de zanjar de nuevo por medio de las armas sus desavenencias personales.

De vuelta

Pocos instantes después de terminado el duelo, llegaron al sitio del combate el señor Héctor Arancibia Laso, el doctor señor Rayo Riquelme y el Diputado señor Marcial Mora.

Los duelistas y sus padrinos se dirigieron al sitio donde tenían sus automóviles y, después de subir a ellos, se pusieron en marcha hacia Santiago.

Los comentarios

Todos los comentarios que se hacían en la tarde de ayer sobre este duelo eran uniformemente favorables a los dos adversarios que, en todo momento, hicieron derroche de caballerosidad y valentía.

La presencia de ánimo de que hicieron alarde en cada instante de la gestación del desafío y el valor a toda prueba que evidenciaron en el instante mismo del combate, confirmaron la reputación de hombría y corrección de que gozaban el señor Belisario Troncoso y el capitán señor Mario Bravo.

La cesión de Tacna y Arica a Bolivia sobre la base de compensaciones

Y LA CELEBRACION DE TRATADOS COMERCIALES, SERIA LA BASE DE LAS NEGOCIACIONES DIRECTAS QUE SE HAN INICIADO

Tanto en Washington como en Santiago se ha operado en los últimos días un cambio notabilísimo de la situación que sucedió a la súbita interrupción de las negociaciones pro solución del problema de Tacna y Arica, interrupción originada por el acuerdo de la Comisión Plebiscitaria, cuyos antecedentes son del completo dominio público.

Comienzan las actividades

Los cablegramas de Washington dieron oportunamente cuenta de haberse efectuado una entrevista entre Mr. Kellog, el Embajador chileno señor Cruchaga y el abogado de nuestra causa, señor Claro Lastarria.

Los asistentes a esta reunión se limitaron a informar a los periodistas vagamente, sin que se lograra romper la reserva mantenida obstinadamente.

Por otra parte, en Santiago—con rara uniformidad—empezaban a producirse síntomas reveladores de que los días ya no transcurrían en blanco, como después de la partida del general Lassiter.

Es oportuno recordar que las declaraciones oficiales publicadas después del acuerdo de Arica estaban contestes en que la situación permanecería estacionaria hasta el regreso de vacaciones del Secretario de Estado norteamericano.

En la Moneda pudo también notarse las visitas de algún diplomático y de personalidades chilenas que han jugado un papel descollante en el proceso de las negociaciones anteriores a la que ahora se inicia, alrededor de todo lo cual en las esferas oficiales se procuraba hacer un completo silencio.

La incognita va despejandose

El Viernes se celebró una reunión de Ministros presidida por el S. E. el señor Figueroa Larraín y en ella se habría tratado la cuestión internacional, desde el nuevo plano a que los acontecimientos han ido empujando poco a poco, y sigilosamente, la nueva tentativa de solución.

Y mientras en Santiago se cerraba aún más el cordon de la reserva, en otras capitales americanas se hacían públicos comentarios acerca del cambio de giro de la cuestión de Tacna y Arica.

Circularon rumores procedentes de Washington sobre algunas iniciativas destinadas a la solución del litigio y la voz oficial las disipó con sus declaraciones; sin embargo, ya no era preciso aguzar la suspicacia para notar que había empeño en aislar del conocimiento público sobre los cuales parecía no atreverse a abordar el desmentido oficial.

Por otra parte, en Santiago iba en camino de franco avenimiento la fórmula que habría de ser propuesta oficialmente a la Cancillería y acto seguido a los demás miembros del Gobierno.

Terminadas las conversaciones entre los personeros de Chile y el presentante de Bolivia ante la Moneda, fué, en efecto, su resultado puesto en conocimiento oficial de la Cancillería.

La fórbula a que se había arribado es la cesión de los territorios de Tacna y Arica a Bolivia, previas las compensaciones correspondientes y dejando el campo expedito para la celebración de tratados comerciales posteriores.

Se estimaba, por los iniciadores de este arreglo, que Chile cumplía en esta forma con sus innegables propósitos de terminar con el litigio existente con el Perú y abría las puertas al país del Altiplano para satisfacer sus aspiraciones marítimas.

Este sería, según nuestras informaciones, el fondo de la nueva tentativa de nuestro Gobierno para llegar a una solución del problema del Pacífico.

Mirando al futuro de estas negociaciones

Puntualizadas ya las nuevas bases de las negociaciones, parece ser la opinión dominante que el Gobierno de Bolivia es a quien corresponde emitir su pronunciamiento.

De su respuesta dependen los acontecimientos del futuro.

PIERROT
REGIA PRESENTACION
SUPREMA CALIDAD
14 CIGARRILLOS 30 CTVS

COMPRO PIANO
800 A 1.500 PESOS
HUERFANOS 2494

$ 20.-
PIDA UNA COMBINACION DE CINCO BLOCKS HILO, DE 100 HOJAS Y, 300 SOBRES INVIOLABLES
—:— TODO IMPRESO —:—
LATHROP Hnos. --Huérfanos 1055

QUE LAS AFIRMACIONES DE LOS TRANVIARIOS SON INEXACTAS

DICE EL GERENTE GENERAL DE LA COMPAÑIA CHILENA DE ELECTRICIDAD

Con motivo de una contraréplica del secretario de prensa del Consejo N.o 2 de la Federación Obrera de Chile, publicada en la edición del Viernes, el Gerente General de la Compañía Chilena de Electricidad Limitada señor Juan Tonkin Th., nos ha dirigido la carta que copiamos a continuación.

"10 de Julio de 1926. — Señor Director de "La Nación". — Presente. —Distinguido señor:

Por las informaciones que parecen en su edición de ayer, nos vemos nuevamente obligados a dirigirnos a usted y manifestar por intermedio de su digno diario que no podemos aceptar polémicas con nuestro personal, a quien hemos oído siempre con el mayor agrado y consideración en nuestras oficinas.

Además no podríamos aceptar una polémica cuando por la otra parte se hacen afirmaciones inexactas. La única razón por la cual nos dirigimos a usted hace días con respecto a declaraciones de algunos miembros de nuestro personal a ese diario, obedeció al propósito de dar las explicaciones que creíamos necesarias ante la posibilidad de una huelga, que, según nuestras informaciones, era ajena a los deseos de nuestro personal.

Salúdale muy atentamente su afmo. y S. S. — **Juan Tonkin Th.**"

Noticias breves comerciales de origen consular

De los informes comerciales remitidos a la Sección respectiva del Ministerio de Relaciones Exteriores, en los cuales se da cuenta de las actividades en las principales plazas del mundo, hemos resumido el estado comercial que damos en seguida:

India

Las expectativas de la nueva cosecha de yute son buenas. La siembra ha sido un 20 o|o mayor que el año pasado. Los precios tienden a bajar. La cosecha del té se ha iniciado con éxito.

Australia

El trigo se cotiza a 6 chelines y 3 peniques por bushell. En razón de la sequía y las dificultades obreras, no son buenas las perspectivas agrícolas.

Austria

Mejora la situación financiera e industrial.

Argentina

Las grandes existencias restringen las importaciones. Numerosas quiebras influyen sobre los créditos. La exportación de productos agropecuarios ha tomado gran auge.

Brasil

El mercado de exportación se demuestra flojo, con excepción de los cueros vacunos y el manganeso.

Cuba

El bajo precio del azúcar afecta todos los negocios. El azúcar se cotiza en La Habana alrededor de 4 centavos el kilo.

China

La situación comercial en el centro del país es buena. Las ventas de seda, té y tejidos van en aumento. En el norte hay restricción; no satisface la situación.

México

El estado comercial es satisfactorio. Reina confianza en el futuro agrícola fortificado por el establecimiento de Bancos que ayudarán a los pequeños agricultores.

Alemania

Bajo la dirección del Ministerio de Relaciones Exteriores se ha iniciado una gran campaña proexportación. Para ello el presupuesto de dicho Ministerio se ha elevado de 48 a 58 millones de marcos oro. Se destinará, además, diez millones a garantir posibles pérdidas del comercio exportador.

Perú

El comercio se demuestra flojo, por razones tanto externas como internas. Se proyecta un empréstito de 30 millones de dólares para tonificar el cambio, que ha tenido el record de la baja con Estados Unidos. El cambio es de $ 3.65 por libra peruana.

Uruguay

Alcanza un gran auge el comercio de carnes refrigeradas, como también las ventas de lana mestiza. La merino está con descuento.

NUEVO DIRECTORIO D SOCIEDAD DE AUTO SES CATEDRAL

Anoche se reunieron en se traordinaria los empresarios ponen esta línea de autobuses objeto de elegir el nuevo d que ha de regir a la socieda

Resultó nombrado así:

Presidente, don Casimiro T ba G.

Vice, don Agustín Vásquez

Tesorero, don Demetrio E

Secretario, Gabriel Renco

Directores, los señores: A Urrutia, Alejandro Irigoyen dro Krasin, Ramiro Maza, C jales.

Consulados de Chile en Fiume y Wiesbaden

El consulado de elección de Chile en Fiume, que se encontraba vacante por promoción de la persona que lo servía, ha sido suprimido por disposición del Gobierno.

Se ha nombrado cónsul particular de elección en Wiesbaden (Alemania) al señor Enrique Rostchild.

OBESIDAD

Enflaquecer

es un placer con las

Píldoras Galton

Tienen al alcance un enflaquecedor perfecto. Actúa mejorando la digestión y sin perjudicar a la salud.

Llámase: **Píldoras Galton.**

Doble papada, carrilladas, caderas, vientre quedan pronto reducidos y el organismo se rejuvenece.

La Srita C., de Perpiñán, escribe:

« Un solo frasco de **Píldoras Galton** *me ha hecho perder nueve centímetros de cintura, además tenía mucho vientre y se ha reducido como por encanto.»*

Don E. B., de Montbard:

«Las **Píldoras Galton** *en 17 días me han hecho perder tres kilos. Después he continuado con muy notables resultados sin necesidad de cesar el trabajo y sin sufrir molestia alguna. »*

Por lo tanto, si desean enflaquecer, no pongan reparo en tomar **Píldoras Galton**

Probando un frasco se convencerán.

(Composición exclusivamente vegetal.)

J. RATIÉ, farm., 45, r. de l'Echiquier, Paris-I°

En Santiago: DROGUERIA FRANCESA, *Delicias 757, y todas farmacias.*

Base: De Rhei, Duci Vesic, Pulv Duci.

Sitio

Av. VICUÑA MACKENNA

PRIMERA CUADRA

MIDE 10x21

Precio de oportunidad.

$ 30,000

Deuda Caja Hipotecaria: 10,000 pesos.

MIGUEL FUENZALIDA B.

1061 — MORANDE — 1061

DEFUNCION

Habiendo dejado de existir nuestra querida hermana y madre, doña

Perfecta Olmos v. de Pujol

rogamos a nuestras relaciones se sirvan acompañar sus restos al Cementerio General, hoy a las 4.30.

El cortejo partirá de su casa habitación, San Pablo 1050.

LA FAMILIA.

DEFUNCION

Ha dejado de existir nuestro querido hijo, hermano y esposo.

Edmundo Aliste Z.

Rogamos a nuestros amigos se sirvan acompañar sus restos al Cementerio General, hoy Domingo a las 3 P. M.

El cortejo partirá de su casa habitación, Washington N.o 1327.

DOMINGO ALISTE.—ERNESTO ALISTE. — RAFAEL ALISTE.—LIDIA vda. DE ALISTE.

IN MEMORIAM

Mañana 12 de Julio, segundo aniversario de la muerte de nuestro querido hijo y esposo, don

Julio Pardo Vega

se le dirá una misa por el descanso de su alma en la Parroquia de San Rafael (Avenida Matta entre Arturo Prat y San Diego) a las 9 1|2 A. M.

AMALIA VEGA v. DE PARDO.— ESTER GONZALEZ v. DE PARDO.

DEFUNCION

Ha fallecido nuestro querido deudo, señora

Sara Gómez de Espejo

Sus restos serán conducidos al Cementerio General hoy las 8 1|2 A. M., partiendo el cortejo desde la Asistencia Pública.

ANGEL CUSTODIO ESPEJO. —LA FAMILIA.

DEFUNCION

Sociedad Unión de Peluqueros

Habiendo fallecido el socio, señor

Guillermo Ovalle

ruego asistir a sus funerales, que partirán de la calle Centenario 1630, donde es punto de reunión, hacia el mausoleo social.

ACEITE ESTRELLA
ACEITE DE OLIVA ESTRELLA
TO TOSRI
PROP. NACION
PURO DE OLIVA ES EL MEJOR

LUTOS

El mejor surtido lo encontrará usted en el

MANTO ELEGANTE

PASAJE MATTE 28

Gran variedad en echarpes, tocas y sombreros de crep-georgette.

POMPAS FUNEBRES

EMPRESA ZENTENO

ESTADO 17 | DELICIAS 2584

TEL. 4275 | TEL. 624

ATIENDE DIA Y NOCHE

DEFUNCION

Ha dejado de existir don

Manuel Larenas Concha

Sus restos serán sepultados hoy a las 10 A. M., en el Cementerio General.

LA FAMILIA.

DEFUNCION

Habiendo dejado de existir nuestro querido padre, señor

Eugenio Arceu Andon

rogamos a nuestras relaciones y a las que de él fueron, se sirvan acompañar sus restos al Cementerio Católico, hoy Domingo 11, a las 3 1|2 P. M.

El cortejo partirá desde su casa habitación, Lord Cochrane 437.

SUS HIJOS.

DEFUNCION

Habiendo dejado de existir nuestra querida madre, hermana y tía,

Juana Rosa Berríos

rogamos a nuestras relaciones acompañar sus restos al Cementerio General.

El cortejo fúnebre partirá desde el Templo del Salvador (Avenida J. M. Infante) hoy a las 3 P. M.

LUIS ROJAS B. Y FAMILIA.

Mueblería y Peletería VIENESA

Se liquida en la Mueblería Vienesa, Delicias 1120, toda la existencia de pieles, al precio de costo. Hay gran surtido de toda clase de pieles. Venta al contado y con facilidades de pago. Se reciben hechuras y composturas.

También se venden muebles con grandes facilidades de pago.

ENTREGA INMEDIATA

DELICIAS 1120

E. ZIMEND.

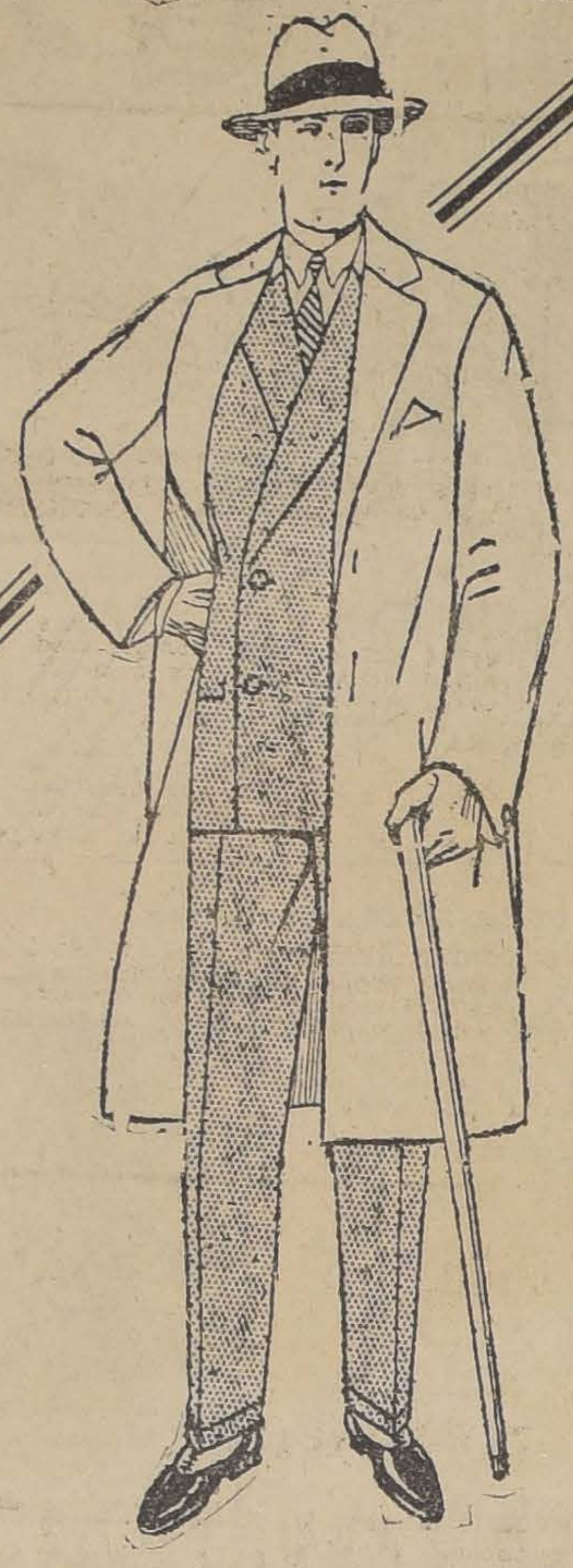

Gran Venta Fin de Estación

A PRECIOS ENORMEMENTE REDUCIDOS

En Ropa Confeccionada

Para Caballeros

TERNOS de vestón derechos y cruzados, en casimir de lana fantasía, azul o negro, colores y dibujos escogidos, $ 169 y .. $	105.00
SOBRETODOS derechos en rico casimir fantasía o negro, enteramente forrados, $ 159 y .. . $	105.00
SOBRETODOS cruzados de solapas anchas, en casimir fantasía y doble faz, $ 225, $ 179 y .. .. . $	150.00
SOBRETODOS cruzados en paño azul de buena clase, cuello de terciopelo, muy elegantes, $ 235 y .. $	170.00

Para Jóvenes

DE 13 A 17 AÑOS, CUALQUIERA EDAD

TERNOS de vestón derecho, en casimir de fantasía, variedad de colores, $ 160, $ 99 y ... ... $	85.00
TERNOS de vestón derechos y cruzados. en casimir y cheviot de lana azul o negro, buena calidad, 160 pesos y ... ... $	99.00
SOBRETODOS y RAGLANES, en casimir o paño negro de pura lana, rica clase, $ 125, $ 110 y .. .. $	90.00
SOBRETODOS derechos en casimir y paño de mucho abrigo, enteramente forrados, $ 142 y .. .. $	99.00
SOBRETODOS cruzados en paños fantasía de última novedad, bonitos colores, $ 142 y .. .. .. $	109.00

Para Niños

TRAJES marineros o de blusa, en casimir de fantasía, para cualquiera edad de 2 a 10 años, $ 50 y	$ 32.00
TRAJES forma cazador en casimir de lana fantasía, pantalón enteramente forrado, para cualquiera edad, de 5 a 15 años, $ 60 y	$ 52.00
TERNOS de pantalón corto en casimir de fantasía para cualquiera edad, de 10 a 15 años, $ 82 y	$ 65.00
SOBRETODOS en casimir de fantasía, colores claros de gran moda, para cualquiera edad, de 5 a 12 años, $ 72, $ 62 y	$ 52.00

LIQUIDACION TOTAL de todos NUESTROS

MODELOS IMPORTADOS Y DE LA CASA

EN CONFECCIONES

PARA SEÑORAS, SEÑORITAS Y NIÑAS

A PRECIOS IRRISORIOS

ABRIGOS en lana adornados de pieles, enteramente forrados en seda, lindos modelos, para señoras $ 295, $ 250, $ 190, $ 145 y	$ 125.00
CAPAS en terciopelo de seda, para salida de teatro y visitas, muy elegantes, para señoras, $ 350, $ 295 y...	$ 190.00
VESTIDOS en lana y terciopelo de seda, gran surtido de lindos estilos, para señoras, $ 195, $ 175, $ 145, $ 95, $ 79 y	$ 59.00
HERMOSOS y ricos vestidos en seda, para tarde, comida y baile, $ 390, $ 290 y	$ 190.00
"ENSEMBLE" de tres piezas, modelos procedentes de las casas más afamadas de París, en seda y lana, $ 595, $ 495, $ 390, $ 295 y	$ 195.00
TRAJES sastre en telas de rica calidad, lujosos modelos, para señoras y señoritas, $ 290, $ 195 y	$ 125.00
ABRIGOS adornados de pieles, para jovencitas, $ 195, $ 145, $ 125 y ...	$ 95.00
GRAN SURTIDO en vestidos de lana fantasía y jersey de lana, para niñas de 2 a 13 años, desde $ 85 hasta	$ 39.00
ABRIGOS en géneros de lana de muy buenas calidades, para niñas, desde	$ 39.00
GRAN SALDO de Sombreros importados en paño, fieltro y terciopelo, para señoras y niñas, $ 39, $ 29, $ 19, $ 12.90 y	$ 9.90
BONITOS FIELTROS para bebés y niñitas	$ 6.90

CASA FRANCESA

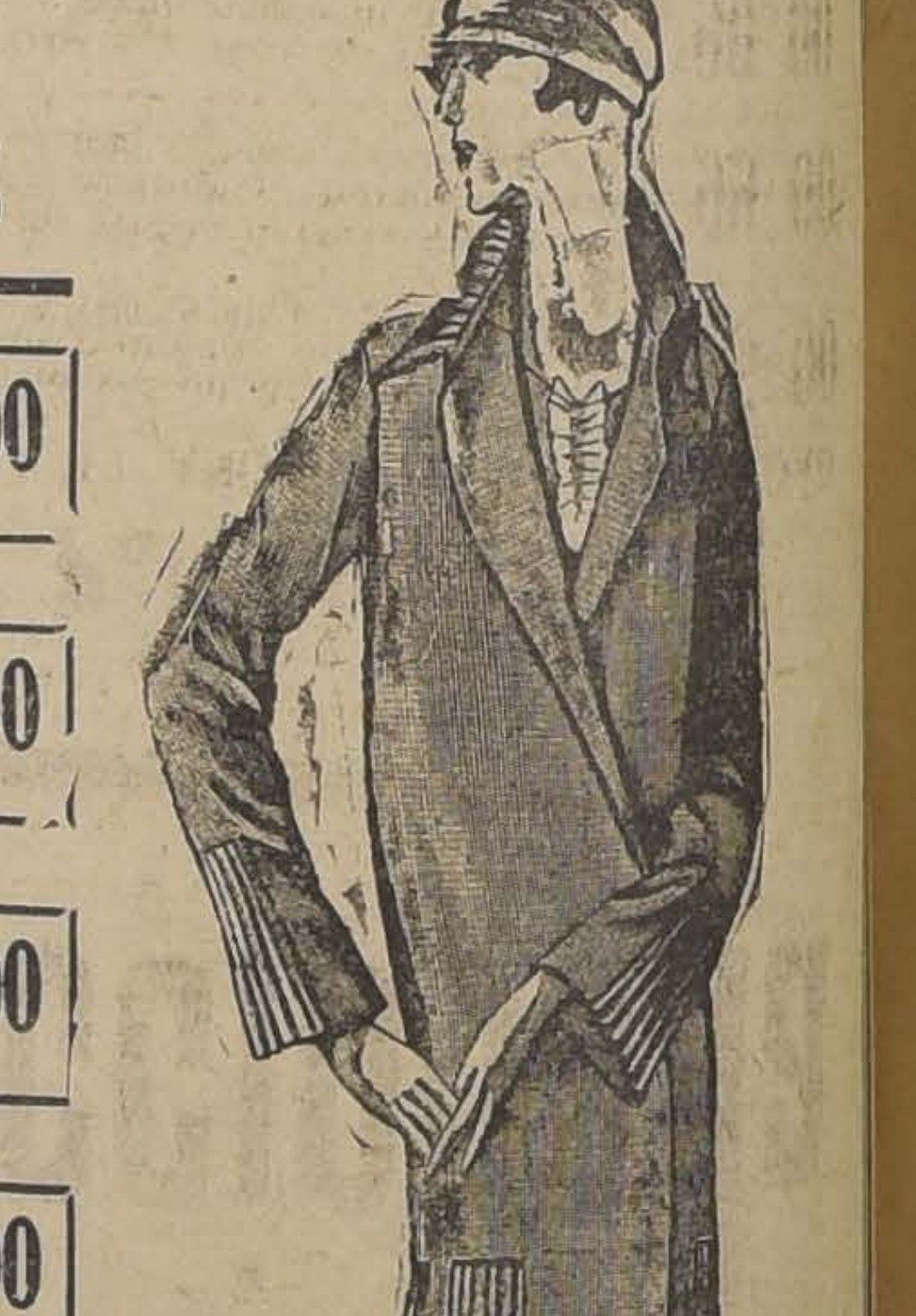

Mantequilla

"SANTA INES"

del fundo Butterfly, fresca diariamente, por mayor y menor.

CASILLA 2378

PAPELES PINTADOS

Aviso a mi distinguida clientela y al público en general, que he recibido un grandioso selecto surtido de papeles para decorar habitaciones, en miles de dibujos, estilos y colores. REALIZO TODA LA EXISTENCIA ANTIGUA, POR FALTA DE ESPACIO—VER PARA CRE

Señores arquitectos: para completar con más hermosura las obras que ejecutan, embellézcan con mis papeles recién llegados.

MARCOS PIMSTEIN — HUERFANOS 1057

ATIENDO PEDIDOS DE PROVINCIAS

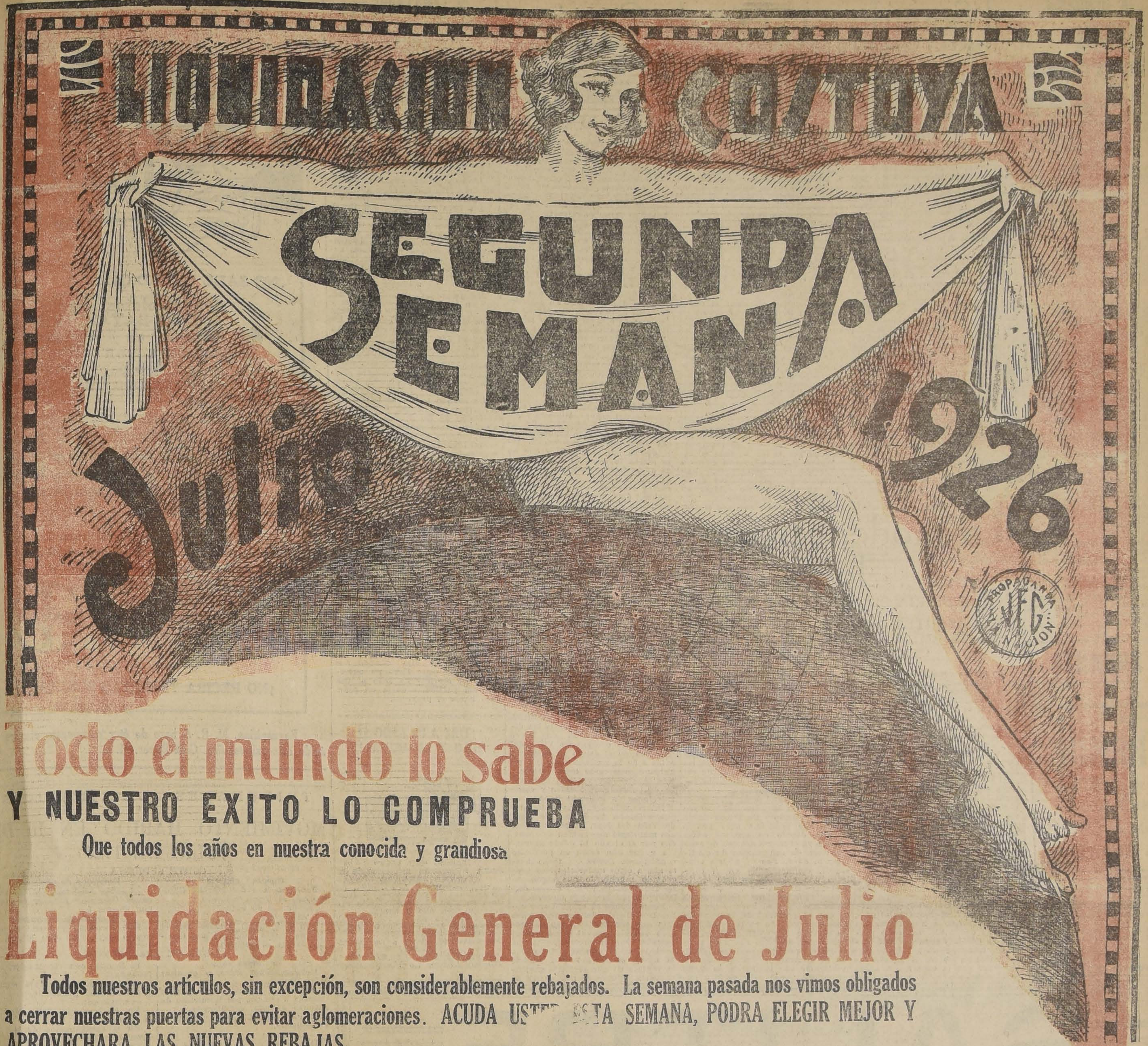

Todo el mundo lo sabe

Y NUESTRO EXITO LO COMPRUEBA

Que todos los años en nuestra conocida y grandiosa

Liquidación General de Julio

Todos nuestros artículos, sin excepción, son considerablemente rebajados. La semana pasada nos vimos obligados a cerrar nuestras puertas para evitar aglomeraciones. ACUDA USTED ESTA SEMANA, PODRA ELEGIR MEJOR Y APROVECHARA LAS NUEVAS REBAJAS

CATRES

DE FIERRO	
Esmaltado blanco con sommier	$ 35.—
Con largueros para 1 plaza	$ 42.—
Idem para 1 1|2 plaza	$ 59.—
Con barandas, para niño	$ 46.—

Con bronce	
Marquesas con todos los barrotes de bronce	$ 65.—
Con perillas chatas y varilla curva, muy grueso	$ 95.—
Con barandas, para niño	$ 59.—
Muy grueso, para 1 1|2 plaza	$ 98.—

De puro bronce	
Forma curvada para una plaza	$ 190.—
Muy gruesos para 1 1|2 plaza	$ 210.—
Lo más grueso que se fabrica	$ 260.—
Idem para 1 1|2 plaza	$ 280.—

ALFOMBRAS

DE YUTE	
Centros de 205 x 275 metros	$ 65.—
Imitación Smirna, 2 por 3 metros	$ 85.—
Guardas para escalas y pasillos, 60 ctms. de ancho	$ 4.80 metro
Pisos para sofá y cama	$ 7.80

RIZADAS	
Centros de una pieza	$ 64
Idem tamaño grande	$ 135
Guardas para escalas y pasillos	$ 9.90 metro
Pisos para sofá	$ 11.50

AFELPADAS	
Centros muy finos	$ 95.—
En tamaño grande, calidad superior	$ 265.—
Guarda para escala, muy ancha	$ 24.— metro
Pisos para sofá y camas	$ 34.50

LINOLEUMS	
De 1.80 metro de ancho, parquets y baños	$ 15.80 metro
Guardas para escala y pasillos	$ 4.50 metro
Juego de pisos para peinador	$ 12.80 el juego
Corcho para pisos, ancho: 2 metros, a	$ 28.— metro

ROPA DE CAMA

COLCHAS	
De color: celeste, rosa, oro y blanco	$ 10.80
Blancas imitación piqué, muy finas	$ 18.60
Gros de Tours en colores para 1 1|2 plaza	$ 23.50
De piqué fileteadas, sumamente finas	$ 45.—

FRAZADAS	
De algodón para 1 plaza	$ 3.80
De algodón camello, muy gruesas, para 1 1|2 plaza	$ 10.50
De pura lana, para 1 plaza	$ 21.—
Muy finas, españolas para 1 1|2 plaza	$ 43.—

Sobrecamas	
De cretona y satín en colores de mucho gusto	$ 19.60
De satín arrasado, artículo de mucha duración para 1 1|2 plaza	$ 49.50
De sedalina, muy finas, para 1 1|2 plaza	$ 58.—

COLCHONERIA

COLCHONES	
De yute, cotí listado	$ 19.80
De algodón, muy grueso, en cotí damasco	$ 43.—
De mezcla, muy finos, para 1 1|2 plaza	$ 89.—
De pura lana vellón, lavada, garantidos	$ 125.—

COTIES	
Cortes para colchones, de 4.30 metros en cotí listado fino	$ 25.50
En cotí damasco de mucho cuerpo	$ 37.50
En cotí de 1|2 hilo, damasco, finísimo	$ 44.70

ALMOHADAS	
De algodón, muy llenas	$ 8.50
De pura lana vellón, garantida	$ 12.80
Rellenos algodón para cojines, a	$ 2.80 kilo
Lana lavada	$ 9.— kilo

TAPICES Y VARIOS

YUTO para muebles, ancho 1.30 metro	$ 9.30 metro
POPELINA con dibujos para cortinas	$ 10.50 metro
BROCATOS 1|2 seda, gran surtido	$ 24.50 metro
FELPAS finas, doble ancho	$ 23.— metro

LANZAS para cortinas, de acero, gran novedad	$ 12.50
Idem de puro bronce	$ 16.80
VARILLAS para escalas, de bronce	$ 4.80
PLANCHAS para peldaños de escala, de bronce	$ 4.50

VARILLAS de bronce para visillos	$ 0.50
PERCHAS Y PAÑERAS de madera	$ 2.50
PAÑERAS esmaltadas para baño	$ 6.50
ACUARELAS con marco, 60 por 40 centímetros	$ 7.80

SECCION BLANCO

FUNDAS	
De lienzo caladas para 1 plaza	$ 1.60
Para una y media plaza, muy finas	$ 2.50

Juegos de Cama	
Bordados en rico género compuestos de 4 piezas	$ 85.—

SABANAS	
De tocuyo para una plaza	$ 4.90
Idem de lienzo	$ 5.70
Idem de crea de una pieza	$ 7.20
Para 1 1|2 plaza, muy finas	$ 10.70

TOALLAS	
En tamaño grande	$ 2.20
Afelpadas muy grandes	$ 2.90
Clase extra, muy finas	$ 4.90

SERVILLETAS	
De Damasco, tamaño grande	$ 1.20

SECCION MENAJE Y ARTICULOS PARA REGALCS

CRISTALES	
COPAS para vino .. $	0.40
COPAS verdes muy finas . . . . $	1.—
MANTEQUILLERAS, importadas. .. .. $	2.50
VASOS forma tulipa. $	0.45
BOTELLAS velador, con guarnición y platillo de metal .. .. .. $	5 50
ALCUZAS, 4 frascos. $	5.90
JUEGO de copas para 12 personas, completo de 60 copas, a .. $	45.00
VIOLETEROS con arco niquelado .. .. .. $	9.50

LOZA	
AZAFATES de loza inglesa decorada.. .. $	3.90
TAZAS de porcelana decorada, para café $	1.—
TAZAS calderas de loza .. .. $	0.80
TAZAS para consomé $	1.50
JUEGO de mesa completísimo, para 12 personas, con 105 piezas, a .. .. $	149.—
JUEGOS lavatorios con 6 piezas, a .. .. .. $	68.—
LECHEROS porcelana, a. . . . . $	2.90

ENLOZADOS	
CACEROLAS desde . $	1.90
OLLAS con tapa enlozada .. .. $	3.40
CUCHARONES a .. $	1.10
ESPUMADERA, a .. $	0.90
LAVATORIOS, 32 centímetros .. .. .. $	3.90
CAFETERAS BING de una pieza .. .. .. $	7.90
JUEGOS para té de 4 piezas con bandeja $	19.80
JUEGOS lavatorio, decorados completos con recipiente .. $	40 —

ALUMINIO	
CUCHARONES grandes .. .. $	1.80
Idem para mesa .. $	1.80
FLANERAS finas y grandes. .. .. .. $	4.90
PAILATAS para huevos .. .. $	1.60
SARTENES, desde .. $	...2 50
CUCHARAS y tenedores .. .. $	0.40
JUEGO de fuentes, compuesto de 5 piezas .. .. $	9.80
SALIVERAS, a. . . . . $	3.80

Bronce y niquelado	
SALIVERAS niqueladas .. .. $	4.80
Idem de bronce, clínicas, a.. .. .. .. $	0.80
ARCOS para platos . $	0.90
PANERAS caladas.. $	3 50
CIGARRERAS con lindas siluetas .. .. $	2.90
BANDEJAS grandes. $	1.70
SALEROS con tapa niquelada.. .. .. .. $	0.40
TIMBRES para mesa $	2.50
CUCHILLO mango niquelado .. .. $	1.20

TOILET	
PEINETAS a .. .. $	0.40
POLVERAS de cristal .. .. $	2.80
Idem de aluminio .. $	2.20
TOILETT para afeitarse con taza, hisopo y espejo .. .. .. $	4 80
ENCRESPADORES a $	0.50
MAQUINAS para afeitarse Auto-Strop con hoja. . . . . . . $	4.80
Imit. Gillette con hoja .. .. $	2.80
HOJAS Toledo .. .. $	0.50

VARIOS	
CUCHILLOS mango madera, reforzados para mesa y postre $	0.75
Idem mango metal .. $	0.90
PANERAS esmaltadas .. .. $	1.90
MOLINILLOS para pimienta .. .. .. $	2.80
ARGOLLAS para servilleta .. .. $	0.90
TAZAS para hacer jabón para afeitarse. $	0.90
HISOPOS para afeitarse, niquelados a .. .. $	1.80

CASA COSTOYA

CALLE 21 DE MAYO N.o 801
frente a la calle San Pablo

UNICO DEPOSITO de los catres nacionales CONCEPCION e importados THE SIMMONS COMPANY, NEW YORK

EL 2.° ANIVERSARIO DEL CLUB DE GIMNASIA CIENTIFICA

EL ACTO DE ESTA TARDE EN EL INSTITUTO DE EDUCACION FISICA

Esta tarde a las cuatro se llevará a efecto en el local del Instituto Superior de Educación Física, Morandé 750, el acto literario-musical que ha preparado el directorio del Club de Gimnasia Científica, con motivo del aniversario.

Esta importante institución ha logrado cimentar un sólido prestigio y cuenta en la actualidad con más de cien socios y sostiene tres cursos de gimnasia que se desarrollan en el día y otros nocturnos.

El acto de esta tarde será presidido por el Directorio del Club y asistirán especialmente invitadas distinguidas personalidades de nuestro mundo educacional.

Además del acto literario musical habrá una revista de gimnasia y terminará la fiesta conmemorativa con un gran baile social.

Esta reunión se efectuará a la hora indicada, aunque llueva.

UNA GRAN FABRICA DE SALITRE EN AUSTRALIA

SE ESTABLECERA CON UN CAPITAL DE 400,000 LIBRAS ESTERLINAS

Por noticias recibidas del consulado chileno en Sydney (Australia) se sabe que se están haciendo los preparativos para el establecimiento de una gran fábrica de salitre sintético.

La firma gira con un capital de 400,000 libras esterlinas y se ha denominado "The Nuske Fuel y Nitrogen Propietary Limitada."

Se establecerá en Melbourne y ha adquirido ya un terreno de más o menos cinco mil acres de extensión.

El consulado manifiesta el peligro que significa para el salitre chileno el establecimiento de tan poderosa empresa.

El salitre natural tiene en Australia la desventaja frente a su competidor de la falta de propaganda adecuada y del mayor precio que originan los intermediarios y la carencia de embarques directos.

EL ENCANTO

de los buenos fumadores son los Cigarrillos

"PREMIO"

40 cts. CAJETILLA

Finos, Aromáticos

con regalos de

5 A 1,000 PESOS

VENDEDOR

competente para cajas de fondo, máquinas escribir, muebles para oficina

SE NECESITA

Se paga buen sueldo y comisión.

HINZE & BOSTELMANN

COMPAÑIA 2395

Las reformas introducidas por el Senado a la Ley de Caminos

IMPORTAN UN GOLPE DE MUERTE PARA ESE SERVICIO, DICE EL SEÑOR ILLANES

El Director General de Obras Públicas, don Guillermo Illanes, ha enviado al Ministro del ramo un informe sobre el alcance del artículo 87 del proyecto de Ley Orgánica de Municipalidades, aprobado por el Senado, en relación con la Ley de Caminos.

Manifiesta el señor Illanes que en el proyecto aprobado por el Senado figuran disposiciones que modifican sustancialmente las obligaciones impuestas por la Ley de Caminos a las Municipalidades y que afectan en forma vital la renta destinada a ese servicio público.

Se refiere el señor Director General de Obras a que entre las entradas destinadas a la formación de la renta de caminos figura la letra c) del artículo 25 de la Ley 3611, que establece que las Municipalidades contribuirán cada año con un monto igual al uno por mil del valor de tasación de los predios ubicados en sus comunas respectivas, debiendo invertirse el producido en los caminos dentro de la comuna en que se devengue el impuesto y, en aquellas comunas de capitales de provincias en que haya parte urbana y parte rural, la Junta Departamental tendrá la facultad para emplear el uno por mil producido por las comunas urbanas en los caminos de las comunas rurales del departamento o para entregar alguna parte de este impuesto a la Municipalidad de la capital para pavimentación de calles en la forma y proporción que estime conveniente.

"De los datos estadísticos, — agrega el señor Illanes — recogidos desde la vigencia de la Ley de Caminos, el aporte de las Municipalidades a la renta de este servicio, conforme al inciso c del artículo 25, representa aproximadamente el cincuenta por ciento de la renta total.

Prácticamente — continúa — la disposición aprobada por el H. Senado cercena el 50 o|o de la actual contribución de las Municipalidades a la renta de caminos, ya que, precisamente, exime de ella a las Municipalidades de cabecera de departamento, que son las de mayor aporte, atendido el valor de los predios urbanos y aun rurales ubicados en estas comunas. Sólo por excepción declarada por el Presidente de la República concurrirán estas comunas a la formación de la renta de caminos en la cuantía que el propio Presidente determine, y aun las mismas comunas urbanas pueden exonerarse de esta obligación si así lo acordare el Presidente."

Posiblemente — sigue el informe — el H. Senado ha tenido en vista, al dictar esa disposición, la situación pecuniaria creada a las Municipalidades por la destinación particular de buena parte de sus entradas a virtud de leyes especiales, entre las cuales figura la de Caminos, situación que estas corporaciones han venido representando a los Poderes Públicos insistentemente.

Se refiere en seguida el señor Illanes a que en Noviembre de 1920 hizo presente la absoluta necesidad de mantener las rentas señaladas por la ley en toda su integridad, y demostró con cifras y datos de todo orden que, aun contando con los recursos de la Ley, no sería posible obtener un mejoramiento en nuestras vías de comunicación y que, por el contrario, exigían mayores entradas. Sobre una suma de $ 11.379,066 en que se calculaba en aquel año la renta total de caminos, el aporte municipal representaba la de $ 6.995,932, ó sea, más del 50 o|o del total.

Agrega el Director General de Obras Públicas que la situación actual es hoy aun más angustiosa, pues el desarrollo del comercio y las poblaciones y los nuevos medios de transporte introducidos en el país exigen hoy con mayor apremio la construcción definitiva de nuestras principales carreteras y la perfecta conservación de las existentes y, comprendiéndolo así el Gobierno y habitantes, han emprendido una verdadera cruzada en pro del mejoramiento de los caminos.

No sería posible—dice el señor Illanes en su informe — que esta legítima aspiración de todos que ya comienza a ponerse en práctica, se viera contrariada con las disposiciones de una ley que sólo parece inspirada en conservar para las Municipalidades una parte de sus rentas, sin considerar que ello importa un golpe de muerte para el servicio de caminos a cuyo desarrollo están vinculados, como hemos dicho, el progreso y la riqueza del país.

Termina el señor Director solicitando del señor Ministro que interponga su influencia a fin de que en la Cámara de Diputados no sea aprobada la modificación introducida por el Senado y que no se altere la letra c) del artículo 25 de la Ley de Caminos en tanto que no se reemplacen, con nuevas rentas mayores o iguales, por lo menos, que las que representan el aporte de las Municipalidades.

ACTIVIDADES DE LA UNION DE EMPLEADOS DE CHILE

A LAS 10 A. M. HABRA UNA ASAMBLEA GENERAL PARA ELEGIR CONSEJER

Como lo hemos venido anunciando, hoy, a las diez de la mañana, se efectuará en la Uech una gran asamblea general de socios para conocer y prestar la aprobación a importantes asuntos que el Consejo Administrativo acordó presentar a la consideración de la asamblea.

Además de esta asamblea deberá elegirse tres socios para que integren el Consejo Administrativo.

En vista del interés que tienen para los empleados particulares de la capital los asuntos a tratarse en esta asamblea general, se nos pide recomendr la mayor asistencia y puntualidad en la hora, advirtiendo que ésta se efectuará aunque llueva.

EL BAILE DE LAS CUATRO DE LA TARDE

Ha despertado enorme entusiasmo en los círculos estudiantiles y de empleados el baile anunciado para esta tarde a las cuatro en los salones de la Uech, situados en Bandera 542.

Este baile, que se hace en unión de los elementos estudiantiles actualmente en huelga, será amenizado por dos regias orquestas jazz-band, además de una buena banda de músicos.

Un surtido buffet, atendidos por señoritas estudiantes y socias de la Unión de Empleados, a precios absolutamente módicos, será el complemento de esta reunión familiar organizada por estudiantes y empleados.

El valor de las entradas se ha fijado en dos pesos para caballeros, los que pueden hacerse acompañar de una señorita. A las socias de la Uech, como en otras ocasiones, la entrada les será completamente gratuita.

«La modernización de los servicios de aseo

CAMBIARIA EL AMBIENTE DE ESTA CIUDAD COLONIAL

INTERESANTES DECLARACIONES QUE HACE A "LA NACION" EL SEÑOR EMILIO VARAS, QUE IMPLANTO EL SERVICIO PARTICULAR DE ASEO EN VIÑA DEL MAR

En varias oportunidades nos hemos ocupado del proyecto que estudia la Junta de Vecinos sobre la modernización del sistema de aseo que se usa en la capital.

En la tarde de ayer tuvimos oportunidad de conversar breves momentos con el señor Emilio Varas, que se encuentra de paso en esta ciudad y que implantó el sistema moderno de aseo en Viña del Mar.

El señor Varas nos expresó que había tenido oportunidad de imponerse de los deseos de la Junta de Vecinos de mejorar los servicios y que esto hablaba muy en alto del celo de la Corporación edilicia de Santiago. Es realmente vergonzoso el sistema de aseo de que se vale la capital de la República y sólo es comparable a las ciudades de ínfimo orden y todavía de países retrógrados.

Siguiendo en sus declaraciones nuestro entrevistado, nos dijo que estimaba que la Municipalidad debía afrontar desueltamente el problema destinado a modernizar los servicios de aseo, abriendo propuestas públicas para dar este servicio a una empresa particular responsable; pero sí, tomando las garantías que la experiencia aconseja en los contratos con los particulares a fin de que no ocurra lo que pasa actualmente con la Tracción Eléctrica.

Según me he impuesto—agregó el señor Varas—el proyecto en cuestión consulta la instalación de cuatro hornos crematorios que serán distribuídos en la ciudad y la modernización completa del sistema actual, lo que permitiría acabar de una vez por todas, con los carretones que se encargan de repartir epidemias por las principales calles de la ciudad.

Creo—continuó diciendo el señor Varas—ue la Municipalidad no está en condiciones de tomar desde luego este servicio, pero podría hacerlo dentro de algunos años, cuando ya el nuevo sistema de aseo estuviera en condiciones de continuar la obra. Eso se podría conseguir, contemplando en el contrato una cláusula en este sentido.

Siguiendo en sus interesantes declaraciones y al hacerle presente que el personal de Policía de Aseo era ocupado en la actualidad en servicios de emergencia, el señor Varas nos dijo que este punto también debería ser considerado en el contrato y así la empresa particular que tuviera a su cargo el servicio estaría obligado a hacer trabajos tales como desbordes del Mapocho, derrumbes de edificios, etc., materias todas que quedarían expresamente estipuladas en el contrato respectivo.

Un servicio moderno permitirá que en casos de emergencia las dificultades se subsanen en breve plazo, como ocurrió en Viña del Mar cuando el estero se desbordó a las 3 de la mañana y a las 5 ya había desaparecido todo peligro. Que conste—agregó—que se trataba de poblaciones obreras y construcciones de material ligero.

Interrogado sobre los materiales que utilizaba la Policía de Aseo de Viña del Mar, el señor Varas nos manifestó que habían sido traídos por él el año 13 desde Alemania y que aún están en perfectas condiciones. Desde esa fecha hasta ahora estos materiales han progresado mucho, lo que significaría que Santiago podría contar con la última palabra en la materia.

Preguntamos al señor Varas sobre la situación del personal y nos dijo que era absurdo que se creyera que el personal iba a quedar cesante. Por el contrario—agregó—el personal quedaría todo con la nueva empresa y aún tendría la ventaja de que recibiría gratificaciones y nunca se retrasarían en los pagos. Por lo demás, el proyecto en cuestión consulta también el respeto por los años de servicios del actual personal.

Finalmente el señor Varas, —a quien agradecimos sus interesantes declaraciones—nos manifestó que teniendo el servicio de aseo una empresa particular, el Intendente Municipal podría ejercer una activa fiscalización y exigir el buen servicio, cosa que ahora no puede ocurrir.

Estimo—nos dijo cuando nos despedíamos—que Santiago entregando el servicio de aseo a una empresa particular daría un gran paso hacia el progreso.

¡¡TIRE A UN LADO EL HILO Y LA AGUJA!!

Mrs. Cross' Nu-Way MENDING FLUID

Liquido "NU WAY" PARA ZURCIDOS INVISIBLES Y PARA PARCHAR

Absolutamente el único medio de zurcir bien: medias, sedas, y toda clase de géneros. 10 veces más rápido que con hilo y aguja.

El tubo para más de 500 zurcidos invisibles o parches: CINCO PESOS Por Correo: SEIS PESOS.

Descuentos especiales a los comerciantes

HECTOR PEÑA L.

Edificio Ariztía, 5.o Piso—Santiago

¿NO SABE USTED QUE

¶ dos Tabletas Bayer de Aspirina-BAYASPIRINA-disueltas en 4 cucharadas de agua son el mejor gargarismo para dolores de garganta, tonsilitis, etc.?

Los médicos, que desde hace años prescriben las Tabletas Bayer de Aspirina-BAYASPIRINA-como el analgésico más digno de confianza, recomiendan con entusiasmo este nuevo y excelente gargarismo.

Como es natural, no pueden esperarse buenos resultados sino cuando se usa el producto legítimo. Al pedirlo diga claramente: BAYASPIRINA, y no acepte sino los empaques originales, a saber: Tubos de 20 Tabletas, SOBRES de 2, o SOBRECITOS de 1.

BAYER

¡NO RECIBA TABLETAS SUELTAS!

Bayaspirina. M. R. A base de éter compuesto etínico ácido orto-oxibenzoico. Cruz Bayer. M. R.

TRIBUNALES DE JUSTIC

MOVIMIENTO HABIDO EN 10 JULIO DE 1926

CORTE SUPREMA

Cuenta general

Continuó la 4 del Martes, Gacitúa con el Fisco, acuerdo.

Las demás no vistas.

Alegaron:

Don Teodoberto Alvarez, por el recurso y don Lindor Pérez Gacitúa contra el recurso.

Borrador de sentencia

El señor Alcérreca entregó en causa Campos Batalla de Ma con Fabres L.

Examen de abogados

Fué aprobado y prestó el jura mento legal, don José Miguel In fante.

CORTE DE APELACIONES

Primera Sala

Relator, señor Silva, y opositor señor Rubio.

Agregada: Contra Juan Ramón Comilla Valencia, por homicidio de Alfonso Alegría, confirmada.

1. Partición Clotilde Martínez, en acuerdo.

Alegaron:

Don Agustín López Salinas, revocando en la agregada.

Don Rafael Lorca, confirmando con declaración en la 1.a

Fallada de acuerdo

Manuel Araneta, quiebra; cobro honorario abogado Palacios Olmedo.

Falladas de menor cuantía

Arturo Caldera con Mardoqueo Jiménez.

Roberto de la Maza con Carlos Reyes.

Segunda Sala

Relator, señor Fontaine.

1. Sumario atropello y muerte de L. Sepúlveda, aprobada.

2. L. Dupont con O. Garretón, aprobada.

3. D. Berardi contra Francisco Díaz, tramitación.

4. Contra M. García, aprobada.

5. Contra D. Estay, aprobada.

6. Contra J. B. Nilo, acuerdo y diligencia.

7. Contra N. González, confirmada.

8. Contra D. Moreno, aprobada.

9. Contra S. Avila, improcedente.

10. Contra R. Peralta, no es consultable.

11. Contra R. Pérez, aprobada con declaración.

12. Contra J. Aguilera, aprobada.

13. Contra F. Figueroa, aprobada.

No vistas las demás.

Agregada: Contra H. Rodríguez, desistido.

Del acuerdo: M. Acuña Z. con A. Videla, confirmada.

R. Donoso con E. Mugler, co firmada.

Alegatos pendientes: la núm 1 del Martes, pendiente.

Alegaron:

En la 7.a, don Julio Mart A., revocando.

En la continuación de la ayer, don Eliseo Cisternas Peñ

En la 3. don Osvaldo Garr con D. W. Banne con don J. wonka.

Tercera Sala

Relator, señor González Cam y opositor, señor Ortúzar.

1. Contra Manuel Bahamo y otros, aprobada.

2. Contra Custodio Alcaín otros, aprobada.

4. Contra Manuel Castro y o aprobada.

5. Contra Francisco Oyar aprobada.

6. Contra Enrique Alvarez, c firmada.

Continuaron los alegatos de números 3 y 4, del 8 y qued pendientes (Humeres v. de G mán con Alfredo Cerda, dos c dernos).

Alegaron:

Don Héctor Claro Salas con José Miguel Pizarro, en la co nuación.

Cuarta Sala

Relator, señor Videla.

2. Contra A. Basoopñé, con mada.

3. A. Saavedra contra A. Ve suspendidos efectos.

4. Contra C. Milla, sin trib

5. Contra G. Molina, confir da.

7. C. Escobar contra B. O trámite.

12. R. Beltramín contra E. P rra, mal anunciada.

No vistas las demás.

Del acuerdo:

Fisco con M. Ibarra, aprob

Alegaron:

En la 2.a, don Tomás Rodrí guez, confirmando.

Negocio Agrícola de Oportunidad

VENDO BUEN FUNDO

En la mejor zona vinícola del país, tengo orden de vender un buen fundo con espléndida viña en plena producción, con marca de vinos inscrita y terrenos de cultivo apropiados para siembras de papas y trigo. Situación en radio urbano de la ciudad, con viña bien tenida, bodegas, instalaciones completas para la explotación general de fundo, casa habitación con gran parque inglés, luz eléctrica en todas sus dependencias, posesiones de inquilinos, herramientas, enseres, útiles de labranza, animales, etc., etc. Este fundo se puede entregar con su cosecha a la vista del comprador o inmediatamente. Por viaje urgente de uno de sus dueños, se vende en un precio de oportunidad; también se admite una propiedad como parte del precio, saldo grandes facilidades en el pago. Fuerte deuda hipotecaria. Precio: $ 1.100,000. Antecedentes completos en mi oficina:

1061 — MONEDA — 1061

MIGUEL FUENZALIDA B.

SALITRE

EL ABONO UNIVERSAL

REBAJA DE $ 2.- M-Cte. POR QUINTAL METRICO EN LOS PRECIOS DE VENTA DEL SALITRE PARA LA PRESENTE TEMPORADA

SEÑOR AGRICULTOR:

EL MEJOR ABONO Y ESTIMULANTE PARA SUS SIEMBRAS EN ESTE AÑO LLUVIOSO SERA EL SALITRE. IMPONGASE DE LOS NUEVOS PRECIOS QUE A CONTINUACION INDICAMOS Y HAGA SU PEDIDO CON TIEMPO, A FIN DE EFECTUAR UNA CORRECTA APLICACION.

NUEVOS PRECIOS REBAJADOS EN LOS DEPOSITOS PRINCIPALES

BODEGA VALPARAISO, EL QUINTAL METRICO:

	Sódico	Potásico
De 1 a 19 sacos	$ 37.15	$ 44.50
De 20 a 49 sacos	36.70	44.05
De 50 a 9 tons.	36.25	43.60
De 10 a 30 tons.	35.80	43.15
De 31 a 60 tons.	$ 35.35	42.70
De 61 a 100 tons.	34.90	42.25
Por más de 100 tons.	34.45	41.80

BODEGA SANTIAGO, EL QUINTAL METRICO:

	Sódico	Potásico
De 1 a 19 sacos	$ 40.90	$ 48.25
De 20 a 49 sacos	40.45	47.80
De 50 a 9 tons.	40.—	47.35

HAGA SU PEDIDO CON ANTICIPACION

BODEGA TALCAHUANO, VALDIVIA, EL QUINTAL METRICO:

	Sódico	Potásico
De 1 a 19 sacos	$ 37.60	$ 44.95
De 20 a 49 sacos	37.15	44.50
De 50 a 9 tons.	36.70	44.05
De 10 a 30 tons.	36.25	43.60
De 31 a 60 tons.	35.80	43.15
De 61 a 100 tons.	35.35	42.70
Por más de 100 tons.	34.90	42.25

NUEVOS PRECIOS REBAJADOS - BODEGA SUB-DEPOSITARIOS

EL QUINTAL METRICO POR CUALQUIERA CANTIDAD, DESDE UN SACO

	Sódico	Potásico
A. ARECHO y MERELLO — LIMACHE	$ 40.—	$ 47.35
H. A. ARREDONDO — QUILLOTA	40.—	47.35
ANTONIO ARECHO & CIA. — LA CALERA	40.—	47.35
WILLIAMSON & CIA. SAN FELIPE	40.—	47.35
PRESA HNOS. — MELIPILLA	41.05	48.40
V. y A. ZAVALA — RANCAGUA	41.10	48.45
HERMENEGILDO ZELAYA — ROSARIO	41.15	48.50
ROMUALDO EMPARANZA — RENGO	41.20	48.55
BERTAZZI, BARROS & CIA. — SAN FERNANDO	41.25	48.60
DIAZ G. HNOS. — SANTA CRUZ	41.35	48.70
J. ETCHEVERS & CIA. — CURICO	41.40	48.75
VICTOR PARRA G. — TALCA	41.55	48.90
PARRA & SANTANDER — SAN JAVIER	41.70	49.05
GONZALEZ & CUESTA — LINARES	41.60	48.95
LUIS SEREDEY & — PARRAL	41.50	48.85

	Sódico	Potásico
G. SAN MARTIN & CIA. — CAUQUENES	$ 41.60	$ 48.95
FEDERICO KHEL e HIJO — CHILLAN	41.35	48.70
VICTOR M. PARDO — BULNES	41.25	48.60
FRANCISCO GOUET — LOS ANGELES	41.20	48.55
VICTOR L. VILLOUTA — ANGOL	41.25	48.60
LEONARDO CAMPUZANO — SAN CARLOS	41.45	48.80
JOSE CLAVERIA — TEMUCO	41.20	48.55
ENRIQUE WACHTEL — LONCOCHE	40.95	48.30
S. I. TEOFILO GROB — LA UNION	41.—	48.35
S. AG. GANADERA DE OSORNO — OSORNO	41.15	48.50
WIEHOFF HNOS. — LLANQUIHUE	41.40	48.75
ADOLFO RICHTER — FRUTILLAR	41.40	48.75
WIEHOFF HNOS. — PUERTO VARAS	41.40	48.75
OELKERS, VOOCT & CIA. — PUERTO MONTT	41.45	48.80
CASTELLU, IROUME & CIA. — TRUMAO	41.05	48.40

WESSEL, DUVAL & CIA.

VALPARAISO, ANTOFAGASTA, SANTIAGO, TALCAHUANO y VALDIVIA

Unicos Agentes de la Asociación de Productores de Salitre de Chile

El juramento a la Bandera por los cadetes y alféreces de la Escuela Militar

Con especial brillo y solemnidad se verificó en la mañana de ayer, en la Escuela Militar, la ceremonia de la Jura de la Bandera por los alféreces y cadetes incorporados a ese establecimiento en el año en curso.

Adquirió un mayor realce este acto con la presencia de S. E., Ministros de Estado, la exhibición de las banderas de las diversas unidades que participaron en la campaña del 79 y por la asistencia de los Veteranos del 79 y numerosas familias.

LAS VIEJAS BANDERAS

A las 8 de la mañana, una compañía de alféreces y cadetes antiguos de la Escuela, al mando del capitán don Pablo Barrientos, se dirigió al Museo Histórico, procediendo a trasladar a aquel instituto militar, las Viejas Banderas, las que fueron paseadas ante las cuatro compañías que se encontraban formadas en traje de parada, en el patio principal del establecimiento.

ASISTEN S. E. EL PRESIDENTE DE LA REPUBLICA, MINISTROS DE ESTADO, ALTOS JEFES DEL EJERCITO, VETERANOS DEL 79, ETC.

SE DA LA BIENVENIDA A LOS VETERANOS

Momentos más tarde, llegaban los Veteranos de la Guerra del 79, quienes, en correcta formación, fueron a tomar colocación frente a las banderas y cadetes. En estos momentos, el alférez don Ricardo Lazo, dió la bienvenida a los excombatientes en un brillante discurso, el que fué contestado en nombre de la Liga Patriótica Militar, por el señor Rojas Angulo, quien fué abanderado del 2.º de Línea, después de la batalla de Tacna.

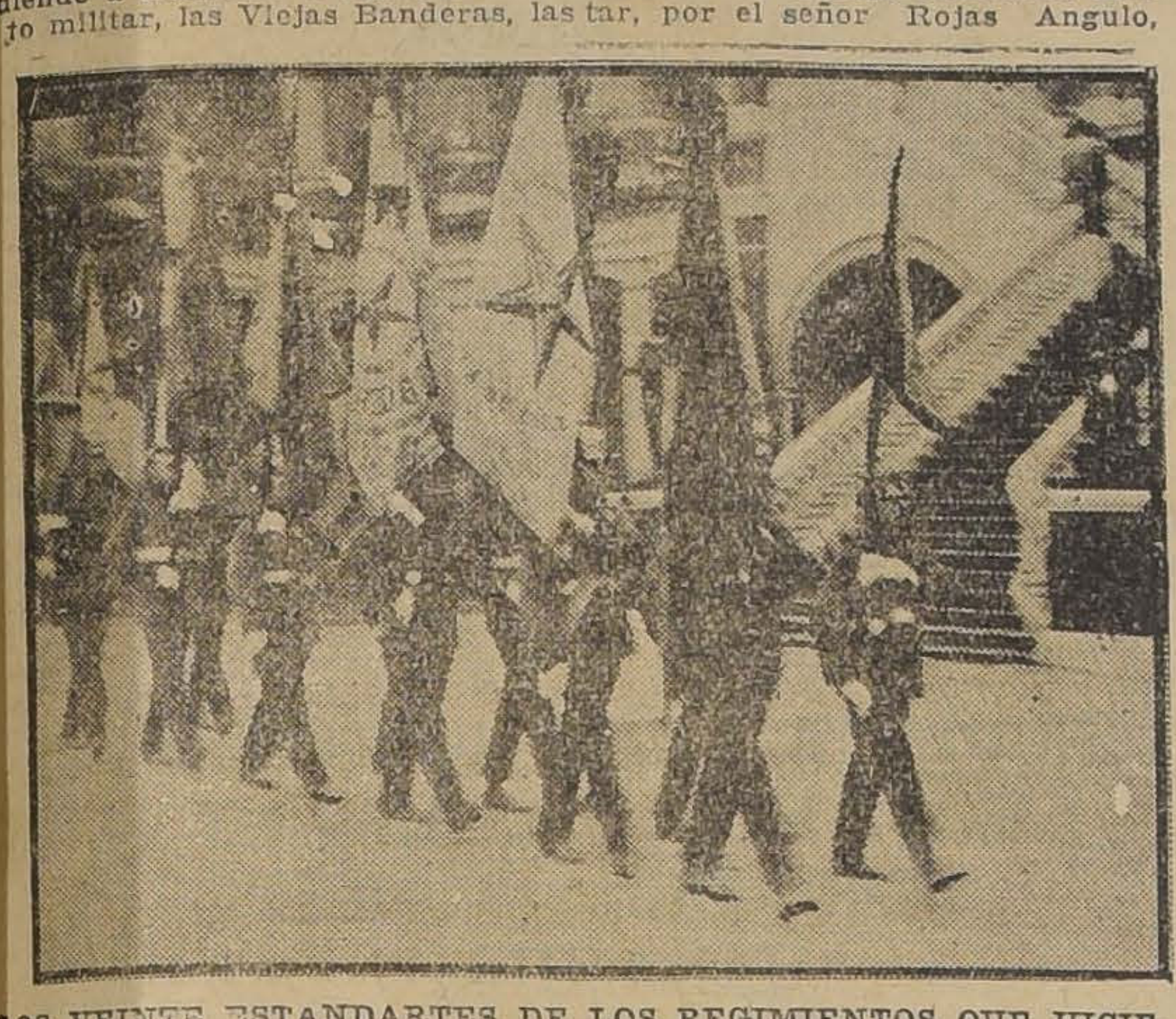

LOS VEINTE ESTANDARTES DE LOS REGIMIENTOS QUE HICIERON LA CAMPAÑA DE 1879, SON PASEADOS POR ALFERECES DE LA ESCUELA MILITAR, ANTE S. E., MINISTROS DE ESTADO, VETERANOS DEL 79 Y PUBLICO

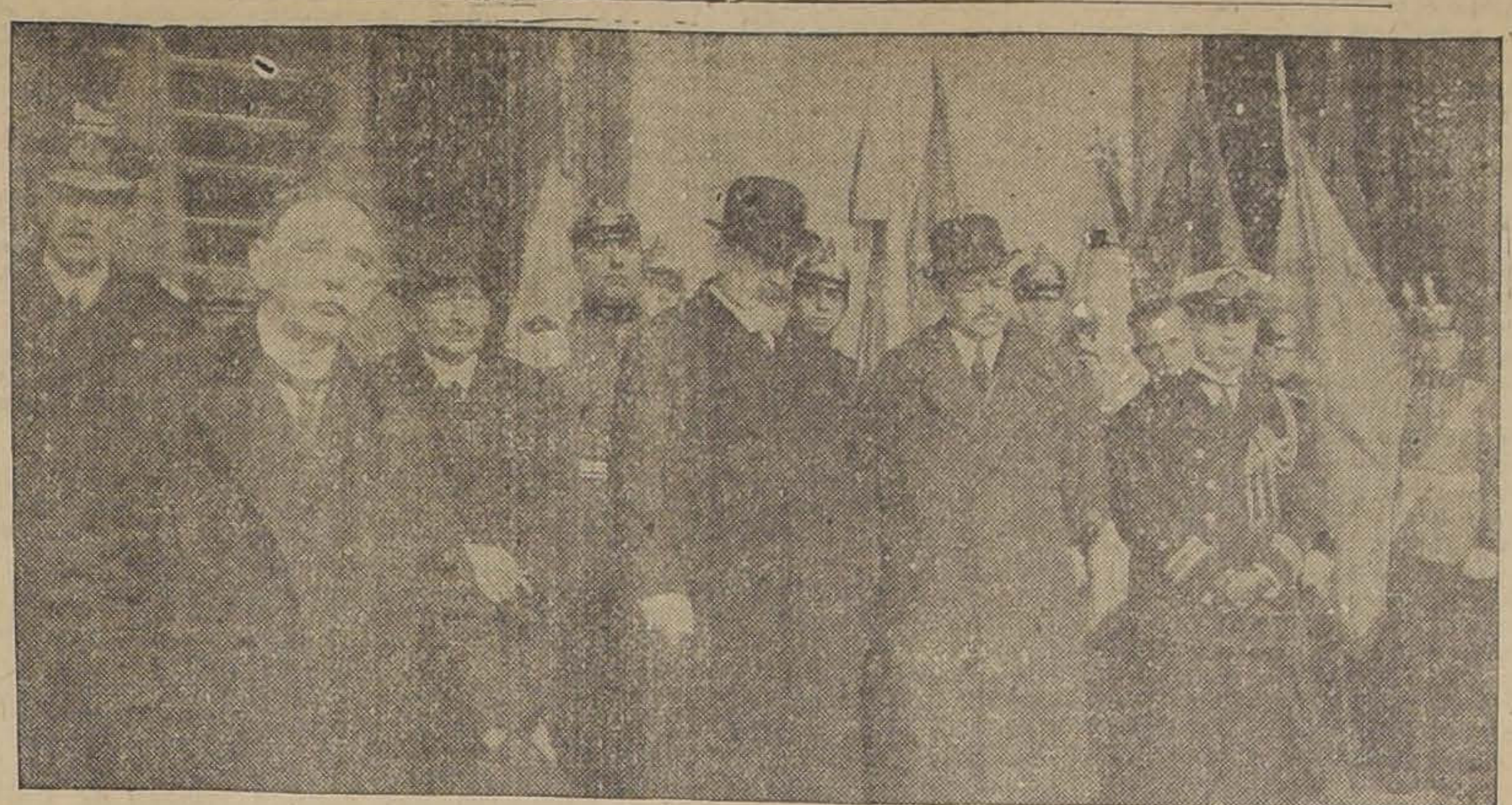

EL PRESIDENTE DE LA REPUBLICA, EXCMO. SEÑOR FIGUEROA LARRAIN, LOS MINISTROS DE LA GUERRA, MARINA Y DE HACIENDA Y OTRAS PERSONALIDADES, DURANTE EL ACTO DE AYER EN LA ESCUELA MILITAR

Terminado este acto, fué sacada la bandera de la Escuela en medio de los acordes de la Canción Nacional. En estos mismos instantes, fué sacado también, el Estandarte del Regimiento de Cazadores a Caballo, estandarte que lleva el parche de Maipo y de muchas otras jornadas históricas.

EMPIEZA LA CEREMONIA DEL JURAMENTO

Más o menos a las 11 de la mañana llegó a la Escuela Militar el Presidente de la República y Ministros de Estado, quienes fueron atendidos por el Director de la Escuela, Coronel señor Barceló Lira.

Instantes más tarde, el Coronel señor Barceló se dirigió a los cadetes: "Vais a efectuar les dijo— el acto más solemne de vuestra vida militar: el juramento a la bandera, emblema del honor y de las glorias del Ejército." Después de explicar el Director a los alféreces y cadetes el significado de esa ceremonia, terminó: " Cadetes: en presencia de S. E. el Presidente de la República y autoridades superiores que nos visitan, y ante los veteranos del 79, que allá en su juventud formaban en compañías como vosotros y supieron llevar estos emblemas a la victoria, elevad vuestros corazones y alistáos para efectuar el primer acto de fé patriótica del soldado."

En seguida, el señor Barceló dió las órdenes para la verificación del juramento.

Terminada a ceremonia del juramento, nuevamente el Coronel Director, se dirigió a los alumnos, refiriéndose al compromiso contraído por ellos y, para sellar esa promesa, dispuso una descarga por cada compañía.

REPARTICION DE PREMIOS

En seguida se dió lectura a una Orden del Día de la Escuela, por la cual la Dirección de ese instituto hace entrega de una medalla de oro, por 25 años de profesorado, al General don Pedro Charpin, e igual premio al profesor de Matemáticas, don Manuel Arancibia.

VEINTE ESTANDARTES DE LAS UNIDADES QUE PARTICIPARON EN LA GUERRA DEL 79, FUERON LLEVADOS A LA ESCUELA MILITAR

Después, se procedió a entregar las medallas por servicios a varios sub-oficiales y soldados de la Escuela.

UN DESFILE DE HONOR

Una vez que este acto concluyó, las Compañías desfilaron en forma correctísima ante S. E. el Presidente de la República, llevando las Viejas Banderas y en medio de los aplausos de la concurrencia. En seguida, con los honores correspondientes, fueron guardados todos los estandartes.

BAILE

Poco después de las 5.30 de la tarde de ayer, se efectuó en los amplios salones de la Escuela Militar, un baile organizado por los alumnos de ese establecimiento, fiesta social que se vió concurridísima por distinguidas familias.

EN EL CIRCULO DE OFICIALES RETIRADOS

En la tarde de ayer se efectuó en el Círculo de Jefes y Oficiales Retirados y Liga Patriótica Militar, una recepción que se vió concurridísima por numerosas familias de los socios de esa institución.

Esta fiesta fué amenizada por la banda de músicos del Regimiento Lautaro.

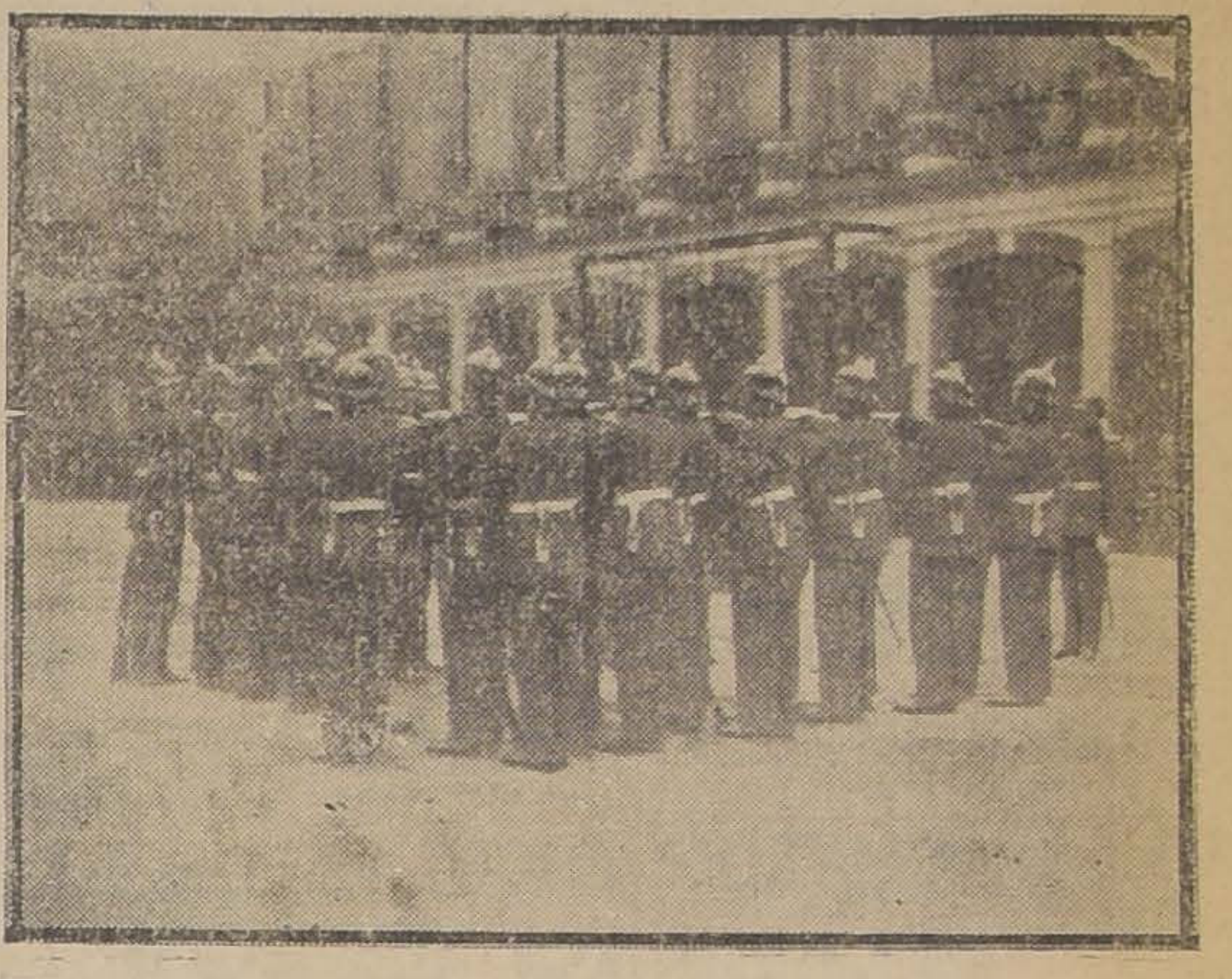

UN PELOTON DE CADETES DE UNA COMPAÑIA DE LA ESCUELA MILITAR, EN EL MOMENTO EN QUE JURA SERVIR FIELMENTE A LA PATRIA ''EN CUALQUIER LUGAR, HASTA RENDIR LA VIDA SI FUERE NECESARIO

El nuevo presidente del Rotary Club expone su programa de trabajo

LA ULTIMA SESION DE ESTA IMPORTANTE INSTITUCION

Bajo la presidencia del señor Eduardo Moore, celebró sesión el Rotary Club de Santiago, importante institución que goza de gran prestigio en esta capital.

Asistieron los señores: Ralph H. Ackermann, Héctor Boccardo, Pery Cordner, Carlos Dávila, Robert Franck, Hamilton, Jorge S. Laing, Alejandro Montero, Elliot T. Rourke, Alejandro Méndez, Francisco Cardones, Carlos Silva Cruz, Alfredo Amenábar Ossa, Ricardo Montaner Bello, César Cordovez, Eric Klein, Armando Carvajal, Jorge Nascimento, Pedro Prado, Manuel Gaete Fagalde, Manuel Barahona, José Lefevre, Luis Kappes, Víctor Manuel Navarrete, Jorge Valdivieso Blanco, Carlos Beeche Caldera, Federico Villaseca Mujica, Augusto Magnere, Santiago Pérez Peña, Rodolfo Jaramillo, Luis Feliú Hurtado, Daniel Amenábar Ossa, Daniel Palacios Olmedo, Enrique Kohn, Luis Barros Valdés, Pedro Aguirre Cerda, Alejandro Manhood y Caupolicán Pardo. Total, 37 socios.

Excusaron su inasistencia los señores Luis Barros Borgoño, Carlos Justiniano, Ernesto Barros Jarpa, Guillermo Miller, Federico Villaseca.

El presidente, señor Moore, después de aprobar el acta de la sesión anterior, hizo la presentación de don Clarence W. Webster, socio del Rotary Club de Nueva York, que se encuentra de paso en Santiago.

Presentó también a los señores, don Manuel Trucco, don Pedro Aguirre Cerda, don Enrique Kohn, don Alejandro Manhood y don Luis Barros Valdés, quienes en breves frases agradecieron la acogida dispensada por el presidente, como por los miembros del Club.

A continuación se acordó enviar una comunicación al Excmo. señor Collier que va en viaje a su patria, haciéndole presente los deseos de los rotarios por su buen viaje. Se dió cuenta también que el señor Arturo Vieira había partido a Europa, con autorización del Club. También se acordó enviarle un cablegrama.

Por indicación del señor Marcial Martínez de Ferrari, se aprobó un voto de aplauso para don Ricardo Montaner Bello, por la labor desarrollada mientras fué presidente de la institución, voto que se hizo extensivo también a los directores que lo acompañaron.

El señor Montaner Bello y demás directores agradecieron el homenaje de los rotarios en breves frases.

El señor Carlos Silva Cruz usó de la palabra para dejar constancia en el acta, de la sesión inaugural del nuevo directorio, de la satisfacción que siente por el ingreso de los nuevos socios, muchos de los cuales son sus amigos, y tiene palabras especiales para referirse al señor Aguirre Cerda.

El nuevo presidente del Rotary Club pronunció su discurso-programa en que dijo, entre otras cosas:

"La acción del actual presidente será asesorada por el brillante directorio que Uds. han elegido, entre los cuales, afortunadamente, quedan, don Ricardo Montaner Bello, por mandato de la Constitución, que seguirá dándonos sus consejos y experiencia, y por las siete comisiones designadas por la buena voluntad y cooperación de todos los socios.

"El primer punto sobre el cual gira la existencia entera del Club, es interpretar con rigor la idea rotariana, que mancomuna a los más selectos, (con una excepción), de entre los hombres que forman una sociedad en cada una de las distintas actividades.

"Esta idea rotariana es el Código de honor que vive enclavado en el alma de los caballeros: este es un club de caballeros, en toda la expresión y concepción que esta palabra tiene entre los hijos de Castilla y la de gentlemen, entre los anglo-sajones. Comportarse con los demás, como quisiéramos que con nosotros se comportaran, sean estos prógimos de nuestra categoría o fueren reconocidamente inferiores en saber, posición social, etc.

"La conducta y las actividades de los rotarios debe ser tal, que sirva de modelo que imitar a los demás conciudadanos. Como comerciantes perfeccionar su negocio en forma que sus relaciones con sus clientes sean tan cordiales que cosechen un amigo, desde que el cliente lo es, y el mejor, porque por sus clientes existe y prospera Se beneficia más el que mejor sirve. Servir bien a sus clientes, es quitar la materialidad al negocio y darl el perfume espiritual. Ganar la subsistencia es la preocupación más loable de nuestra vida; pero ganar una riqueza debe ser para que el peso sirva para llenar ideales y no que el ideal para acumular pesos. Inspirados en esta nueva filosofía, las profesiones se ejercen con altruismo, los periodistas escriben ilustrando, educando y amando la verdad; los escritores, al ser amenos, realzan la belleza, idealizan la vida porque reparten la alegría, y, por sobre todo, dan fórmulas morales bajo el ropaje de hermosas frases que se graban, y condensan en el libro de la humanidad entera la experiencia de siglos, que sin ellos el pasado no nos servirá de faro luminoso en nuestro oscuro camino hacia el porvenir.

"Ninguna reunión de personas, antes de la creación de los Clubs Rotarios, había trabajado tanto y tan abiertamente por conocer a las distintas actividades reuniéndose en un sólo club.

"Esta característica que congrega a uno de cada profesión, industriales, literatos, profesores, educacionistas, comerciantes, de cada rama del comercio, sin ocuparse, digo más, estando prohibido que se ocupen de política o de disidencias religiosas, hace de nosotros una entidad completa, que puede servir a la mancomunidad en toda clase de asuntos.

"Como Club, es más severa aún nuestra conducta; porque si como individuos podemos formar parte de cualquiera otra asociación moral o altruista, como Club no. Tenemos que mantenerlo independiente de toda tendencia o sugestión. Debemos inspirar confianza a los extraños y trabajar porque sea un conquistador de simpatías. El mejor camino es servir a los demás, especialmente ayudando a la infancia desvalida, a los niñitos, a los futuros ciudadanos. Para mantener viva esa simpatía, el Club no puede tomar parte en ninguna obra que ya esté iniciada por otros; la aplaudiremos si es buena, pero huiremos de la rivalidad. Así, nuestro trabajo por obtener la creación de Tribunales de Justicia, especiales para la infancia delincuente, accediendo al pedido del Rotary Club de Valparaíso, trabajo que se adelantó mucho por las gestiones de don Francisco, debemos abandonarlo, porque ya otras entidades se ocupan de llevarlo a nuestro Parlamento. Así también haremos con el asunto de educación, porque mueve a todas las secciones de la Instrucción Pública y de la Instrucción Privada. El Club Rotariano no establece polémicas, ni discute, ni rivaliza con nadie: sirve, ayuda, da de sí sin pensar en sí.

"Para la eficacia de la obra, pide el que habla encarecidamente a la Honorable Junta de Admisión de socios, mucha contracción. Sabe que ellos elegirán a la élite, en el sentido moral e intelectual y para ayudarles en su tarea pueden contar que después que ellos hayan aceptado a un nuevo socio, ese pasará en consulta al Club entero, que puede examinarlo con escrupulosidad por quince días hasta una nueva reunión, y el socio que crea necesario hacer objeciones se puede dirigir privadamente al presidente, que está autorizado para tomar en cuenta las observaciones.

La junta de socios presentará al presidente, propuesta de clasificaciones que estén por llenar y los socios propondrán miembros para la respectiva clasificación. Esta costumbre, —ya en práctica en los otros Rotary Clubs,— tiene la ventaja de no buscar amigos que traer, sino las personas más adecuadas que estén en condiciones de llenar las vacantes de clasificaciones. Al proponer a algún socio de la misma clasificación, como ayudante del que lo ha propuesto, debe pertenecer a su mismo negocio y misma casa comercial y estará este socio sólo el tiempo que el propietario pertenezca al Club.

"Entre los deberes que exige la práctica sancionada por los Rotary Clubs, Internacionales, está la de "Obtener la cooperación de los ciudadanos más prominentes del país, para el estudio y resolución de todos los problemas de interés público, que no hayan sido iniciados por otras entidades."

"Somos la única gran cadena universal, de la que cada Club Nacional es un eslabón. El nuestro es el eslabón 1944 desde el 24 de Marzo de 1925. El Rotary Internacional, pose ya 2360 clubs en 36 naciones, con más de 120,000 socios. Esta fuerza colosal, que va en aumento día a día, lleva camino de imponer al mundo sus fines altamente morales, abiertos, y destina sus actividades a servir a los demás sin espíritu de ayudar a sus socios, sino con el consejo y con el ejemplo.

"Tenemos como ideal servir a los demás con entusiasmo, elevando con altura los negocios o profesiones a que pertenecemos, fomentando la amistad como medio de "servir mejor", beneficiándonos más cuando "servimos mejor", dignificamos todas las ocupaciones a que se dedica cada uno de nuestros socios. Y, por sobre todo, al cultivar el compañerismo y amistad entre los hombres, sean socios o no lo sean, hombres de negocios o profesionales, unidos por el ideal de servir bien a los demás, acercamos a las naciones, buscamos la buena voluntad y la simpatía para traer la paz internacional. No hay fuerza internacional de potencia moral e intelectual mayor hoy en el planeta, que el ROTARY INTERNACIONAL."

AL COMPRAR UN
AUTOPIANO

DIRIJASE A LA CASA
CESAR RAU
AHUMADA 31
EN LA SEGURIDAD DE QUE ENCONTRARA LO
: : : MEJOR : : :
APROVECHE EL SISTEMA DE VENTAS
EN 20 MENSUALIDADES

La mejor Ocasión del año

SOBRETODOS finos ingleses a elegir (Saldos)	$ 180.00
TRAJE de frac en tela finísima todo en seda	$ 580.00
TRAJE de smocking Id	$ 450.00
TRAJES de vestón de primera	$ 195.00
TRAJES de gran réclame	$ 148.00
VESTON negro y pantalón fantasía	$ 175.00

VISITE nuestro salón de exhibiciones

ALMACENES DE SASTRERIA "CORONA"
Edificio del Portal Edwards, por BASCUÑAN N.os 20, 22 Y 24
TELEFONO INGLES 338 ESTACION

RADIO
LIQUIDACION COMPLETA
DE TODA LA EXISTENCIA
A PRECIOS INFIMOS

RECEPTORES "Reflex", de 3 lámparas, $ 150 y $	100.-	CONDENSADORES variables, con y sin vernier, $ 15, $ 10 $ 8 y $	5.-
RECEPTORES "Hervé" de 2, 3 y 4 lámparas, $ 80, $ 70 y	60.-	TRANSFORMADORES de 1|3 y 1|5, $ 15, $ 10, $ 5 y $	3.-
RECEPTORES "Hervé", de 2, 3 y 4 lámparas, $ 60, $ 50 y $	40.-	RECTIFICADORES "Afco" . $	90.-
		INTERRUPTORES dobles . $	3.-
LAMPARAS "Metal" $	4.-	ALAMBRE para antenas, los 40 metros $	6.-
BOBINAS surtidas, 0.30, 0.20 y $	0.10	ALAMBRE capas de algodón y seda, el metro $ 0.30, 0.20 y $	0.10
AMPLIFICADORES de 1, 2 y 3 lámparas, $ 30, $ 20 y $	10.-	AISLADORES $	0.10

CASA FRANCESA
DEPARTAMENTOS de Calle HUERFANOS

FOOTBALL

LA METROPOLITANA SE PREPARA PARA MEDIRSE CON LA ASOCIACION SANTIAGO

SOSTENDRAN UN MATCH DE SELECCION ESTA TARDE EN LOS CAMPOS DE SPORTS DE ÑUÑOA

Si el tiempo lo permite, esta tarde se verificará una interesante reunión en la cancha principal del Estadio de Ñuñoa, terreno que será escenario del partido de selección anunciado por la Liga Metropolitana.

La expectativa de nuestros aficionados ha girado últimamente alrededor de los preparativos que hacen las dirigentes locales para seleccionar sus cuadros representativos a fin de intervenir en la selección estatuída por la Federación Chilena para la constitución del equipo internacional que intervendrá en el Campeonato Sudamericano de Octubre próximo.

A las 3 P. M., bajo la dirección del árbitro oficial, señor Francisco Jiménez, los cuadros formarán de la siguiente manera:

Probables

Ramíres
Ernst Serrano
Aravena Teuche Morales
Moreno Contreras Arellano cap.
Abarzúa Olguín
Calderón Acuña
Molina Díaz Yacoponi
Fruttero Rossetti cap. Chiponti
Quiñones Martínez
Saavedra

Posibles

Reservas generales: Campos, Cassuni y T. Bascuñán; F. Arellano, Grijalba y A. Díaz; Godoy, Ortega, Pastene, J. Vargas y R. Reyes.

De la secretaría de la Liga se nos encarga avisar a los jugadores que la asistencia es obligatoria, ya que no se han recibido excusas, y la inasistencia será penada con suspensión por una partida oficial en sus clubs respectivos. Los directores señores Francisco Jiménez y Benjamín Saldías, a quienes deben presentarse los jugadores, tomarán la asistencia en los Campos de Sports.

OTROS PARTIDOS OFICIALES

El Morning Star y el cuadro de los normalistas, el Atlético Escuela Normal, son los encargados del preliminar del partido de selección en la cancha N.o 1 de los Campos de Sports. Ambos equipos se han preparado convenientemente para su lance de hoy, lo que augura un desarrollo de interés.

Simultáneamente en las canchas 2 y 3 deben desarrollarse otros encuentros de la división intermedia, entre ellos el Jorge Meléndez con Estrella Marina, el Santiago Rangers con Lautaro Atlético, el Zenteno con Unión Santa Elvira y el Britania con el Río de Janeiro, partidos que seguramente resultarán lucidos.

EN EL ESTADIO GATH Y CHAVES

El Nacional y Capitán Prat serán los encargados del lance de fonso en este estadio de Los Leones, bajo la dirección del señor Eduardo Huidobro.

Ambos equipos tienen una expectable colocación en el cómputo de la serie B de la serie máxima, lo que augura una brega de interés.

Completará la reunión el partido preliminar entre Gath y Chaves y Remington, de la división intermedia.

EN EL PATRONATO DE SANTA FILOMENA

Los aficionados del barrio Santa Filomena podrán disponer de una buena reunión, ya que en esta cancha se llevará a efecto el partido de la división superior entre Unión Cordillera y Small Star.

En ocasiones anteriores han demostrado gran equivalencia de fuerzas, por lo que se presume que en su encuentro oficial se emplearán a fondo, para obtener los puntos reglamentarios.

Los terceros equipos completarán la tarde deportiva.

EN LA CANCHA DEL MAGALLANES

El equipo B del viejo Magallanes le corresponde enfrentarse con el Sport Francais, a las 2 P. M., de la competencia intermedia.

Ambos cuadros están constituídos por elementos jóvenes, cuya característica es la rapidez de sus jugadas, lo que hace creer que el partido tendrá alternativas interesantes.

Unión Deportiva Española

Esta institución se reunirá el Martes a las 9.30 P. M. en primera y a las 10 en segunda convocatoria, en el Centro Español.

Tabla: Lectura de la memoria y Balance Anual y Elección e Directorio.

LA ASOCIACION ESCOLAR DE DEPORTES RENUEVA SUS AUTORIDADES

SE DESIGNA PRESIDENTE AL TENIENTE SEÑOR HORACIO SQUELLA

El Viernes último se reunió el Consejo de la Asociación Escolar de Deportes, para pronunciarse sobre la renuncia del Directorio de esta institución, que fué presentada en la última sesión.

Se abrió la sesión a las 6 3|4 P. M., bajo la presidencia del señor Palomeras, y con asistencia de los directores señores Maximiliano Ibáñez y Luis Scalona y de los delegados de los siguientes establecimientos de instrucción:

Escuela Militar, Instituto Nacional, Escuela Agrícola, Instituto Politécnico, Instituto de Humanidades, Instituto Inglés, Liceo Alemán, Colegio San Agustín, Americano de Comercio, Colegio San Ignacio y Colegio de los Sagrados Corazones.

Se leyó y aprobó el acta de la sesión anterior.

A indicación del delegado del Instituto Nacional, se votó la renuncia del Directorio, dando el siguiente resultado:

Por la afirmativa, once votos, por la negativa, ningún voto, y una abstención.

A continuación se levantó la sesión por cinco minutos, para que los delegados se pusieran de acuerdo en la elección de un nuevo Directorio.

Reabierta la sesión, se pasó a la votación, después de la cual quedó elegido el siguiente Directorio que regirá los destinos de la Asociación, por lo que queda del presente año:

Presidente, señor Horacio Squella; 1.er vice-presidente, teniente señor Humberto Castro; 2.º vice-presidente, señor Maximiliano Ibáñez; secretario, señor Luis Scalona; tesorero, señor Pedro Aréchaga; directores, señores Mario Infante, Juan Gutiérrez, Horacio Salamanca, Osvaldo Palomeras, Esteban Zolezzi y Manuel Garretón.

En medio de los aplausos de los delegados, el teniente señor Horacio Squella pasó a ocupar la presidencia, agradeciendo al Consejo su nombramiento y expresando que se haría acreedor a la confianza que los escolares de Chile habían depositado en él y que trabajaría incansablemente por colocar a la Asociación en un lugar preponderante en el deporte nacional, pues consideraba que el triunfo de Chile en futuros torneos internacionales dependía únicay exclusivamente de la mayor o menor importancia que se le diera al fomento de los deportes entre los escolares, pues de aquí han salido y saldrán los verdaderos atletas fruto de la constancia y del entusiasmo.

A continuación, usó de la palabra el delegado del Colegio San Ignacio, quien expresó que veía con agrado en la presidencia de la Asociación al teniente señor Squella, distinguido deportista que después de varios años de labor entusiasta y desinteresada había llegado a ocupar este puesto, cuya inmensa responsabilidad él era el primero en reconocer, pero que no dudaba que el actual presidente sabría asumirlas como buen militar y como buen deportista.

TENIENTE Sr. HORACIO SQUELLA, NUEVO PRESIDENTE DE LA ASOCIACION ESCOLAR DE DEPORTES

Terminó diciendo que con este nombramiento terminaban de una vez por todas las rencillas, que dentro de la Asociación habían existido y que la disciplina volvería a ser la base de esta institución tan querida.

Se levantó la sesión a las 8 P. M., quedando citados los delegados para el Lunes en el local acostumbrado.

EL NUEVO PRESIDENTE DE LA ASOCIACION ESCOLAR

El señor Squella es un entusiasta deportista que en las lides atléticas y tennísticas ha tenido brillante participación. Llegó a ocupar un cargo directivo en condiciones honrosas, por la unanimidad de los miembros del Consejo y estamos ciertos que dada su versación y actividad, su desempeño en el cargo de responsabilidad que se le ha asignado será de positivo provecho para la Escolar.

Liga Chuquicamata v. Liga Antofagasta

En la tarde de hoy se medirán los cuadros representativos de estas Ligas, en Antofagasta, por la selección del grupo B. de acuerdo con el calendario de la Federación de Football de Chile, para la elección del equipo que actuará en el próximo campeonato suramericano de football.

Nuestro corresponsal nos comunica que en esa ciudad existe un extraordinario entusiasmo por presenciar el lance atendiendo a la preparación de los elencos, especialmente del Chuquicamata que ha estado sometido a un entrenamiento continuo desde hace un mes.

CIGARRILLOS CABECEADOS
ORO
M R
PAPEL MAIZ
CORRIENTES 20 cts
ESPECIALES 40 cts

Regresó Atanasio Pardo

Se encuetra entre nosotros, después de una prolongada ausencia en España, el hábil jugador de la Unión Deportiva Española, Atanasio Pardo.

Con la llegada de Pardo el cuadro español gana enormemente en eficiencia, conocida como es su habilidad en el puesto de puntero izquierdo.

LAVOL

En un Minuto se Acaba la Comezón

Lávese con Lavol, cuando su piel enferma le atormente por el escozor y la comezón—las primeras gotas calman y refrescan —desaparece la comezón—el ardor del eczema se corrige—el alivio es casi instantáneo. Al cabo de un minuto, sentirá Ud. la comodidad que no había experimentado en muchos meses, quizás años.

Lavol da nueva vida a la piel—hace desaparecer las úlceras, costras, erupciones, manchas, barros y rugosidades—permite que su piel adquiera de nuevo una superficie sana, limpia y tersa.

Lavol es la aplicación tópica ideal para las enfermedades de la piel y el cuero cabelludo. Penetra en los tejidos—da flexibilidad a la piel, sin dejar manchas ni olores desagradables.

Su mismo médico le recomendará Lavol, como lo han hecho diez mil médicos en los Estados Unidos. Ha curado casos de enfermedades de la piel que se consideraban incurables, y también le será de utilidad en su caso.

Fabricado en los Laboratorios D. D. D. de Chicago, y de venta en todas las buenas droguerías y boticas.

Introductores DAUBE Y CIA
(Acidum Salicylicum—Methylis Salicylas—Glycerinum—Phenol—Chloralum Hydratum)

Liga Santiago de Foot-Ball

En vista de la inclemencia del tiempo, se suspenden todas las partidas oficiales anunciadas para hoy, como igualmente las partidas inter-ligas para la selección del cuadro del Grupo B. de la Zona Central, y que debían jugar las Ligas Santiago, San Antonio, San Bernardo y La Victoria.

El aniversario del Maestranza Eléctrica F. C.

A medio día de hoy dará fin a sus festejos conmemorativos de su aniversario el prestigioso club deportivo Maestranza Eléctrica, con un gran banquete, el que se realizará en el Hotel Majestic.

La celebración de su noveno año de vida encuentra a esta institución en un pie envidiable de organización, tanto deportiva como social.

Nacida al calor de un sano entusiasmo entre los operarios de la Maestranza de la Tracción Eléctrica, ha desarrollado una intensa labor, que le ha colocado entre las primeras instituciones de la capital.

Anoche se desarrolló un interetrica, ha desarrollado una intensante programa literario boxeril en la sala de espectáculos del gremio, reunión que alcanzó un gran éxito.

MANIFESTACION. — El Gimnástico F. C., y amigos del barrio Independencia, festejarán al señor Juan Cáceres con una comida con motivo de su próximo matrimonio.

Esta institución ha nombrado la siguiente comisión para que tome a su cargo la organización de esta manifestación: señores Luis Ramírez, Darío González, y Julio Cordero C., los que también reciben las adhesiones.

CARIOCA F. C. — Este Club pone en conocimiento de sus socios que los señores Juan Ibacache y Enrique Moreno se encuentran enfermos de gravedad y se medicinan, el primero en el Hospital San Juan de Dios, sala El Carmen, y el segundo en su casa habitación, Independencia 452, casita 12, donde pueden pasar a visitarlos.

CICLISMO

CLUB CICLISTA CHACABUCO. —Cita a junta general para hoy a las 10 A. M. en A. Prat 103.

EXCURSIONISMO

CENTRO DE LA JUVENTUD ISRAELITA. — Los socios de esta institución, y sus familias, llevarán a efecto el Domingo próximo una excursión a San Gabriel.

Las incorporaciones se reciben en San Diego 1130, diariamente, de 6.30 a 8 P. M. Su valor es de $ 6. El rancho es libre.

CUERPO DE EXCURSIONISTAS Y EXPLORADORES. CAUPOLICAN. — En vista del mal tiempo, se suspende la excursión organizada por esta institución.

ANIVERSARIO DEL CLUB DE GIMNASIA CIENTIFICA. — Se cita a los socios del "Jorge Matte" para hoy, a las cuatro de la tarde, en el Instituto de Educación Física, para asistir a la fiesta del 2.o aniversario del Club de Gimnasia Científica.

En esta ocasión se le hará entrega de un diploma a este club por su entusiasta labor desarrollada en favor del fomento de la gimnasia en nuestros deportistas.

CITACIONES

Depoctivo El Tani. — Junta general para hoy a las 11 A. M. en el local de costumbre.

5 de Abril F. C. — Junta general para hoy a las 10.30 P. M. en la secretaría.

Tabla: match con el Caupolicán de Rancagua por el trofeo Nuremberg.

Miraflores F. C. —Junta general extraordinaria para hoy a las 10 A. M. en Santa Isabel 0308.

LLAMASE

la atención hacia un aviso que se publica en el "Diario Oficial", solicitando casa para la escuela N.o 140 de Santiago.

EL DIRECTOR DE EDUCACION PRIMARIA

16—J.

BOX

SEGUNDO TOBAR, LORENZO COLL, JUAN MORAGA, MA NUEL ORTEGA, ESTA NOCHE EN EL CENTRO "LOS SPORTS"

SUS ADVERSARIOS SERAN: PEDRO SILVA, CARTER, LORCA Y YAÑEZ

Pocas veces los amantes a los buenos espectáculos de box podrán encontrar un conjunto de peleas más interesante que las que se efectuarán esta noche en el Centro Los Sports, ubicado, como se sabe, en Diez de Julio frente a San Ignacio.

Como dato curioso, manifestamos que para llegar hasta esta salita boxeril, se puede hacer tomando las góndolas La Diagonal, Matadero-Mercado Municipal, Club Hípico, Avenida Matta y Lord Cochrane, o bien por los carros 16, 33, 18 y 19.

En realidad, el carnet de encuentros que esta noche presentan los dirigentes del Centro Los Sports es de mucho interés.

El primer preliminar entre los chicos Roberto Lira y Guillermo Ravanal, dados los antecedentes de ambos, se puede decir que dejará contento al público, en especial Lira, que desde hace tiempo se viene haciendo notar por su clásico estilo de pelea, lo que le ha dado la satisfacción de ver su diestra alzada como vencedor, en medio de la admiración del público.

Luego después subirán al ring dos bravos peso mosca. Juan Yáñez, del Rodolfo Núñez, muy conocido en sus canchas, por su valentía, que opone a su adversario.

Esta noche lo hará emplearse en forma Manuel Ortega, del Canillita, cuyos dirigentes tienen fundadas esperanzas en él. ¿Cuál de los dos negritos ganará? Ambos tienen admiradores que los alentarán a no cejar.....

Después vendrá otro preliminar, cuyos nombres se nos han escapado.

En el semi fondo, el peso mínimo, Juan Moya, campeón del Canillita, conocerá las cualidades boxeriles de Aquiles Lorca, de quien sólo se puede decir que en esta capital no tiene quien le haga frente. Nada más.

De su adversario se tiene muy buenas referencias y su manager, Manolo Sánchez, lo cuida con especial interés. Cree haber descubierto un campeón. Hoy, o sea esta noche, descifrará este enigma.

Lorenzo Coll, el aguerrido campeón peso gallo del año anterior, hoy pluma, cruzará guantes con el no menos aguerrido Germán Cárter, que junto con su adversario de esta noche, tienen en los campeones locales posiciones muy halagüeñas y que sus admiradores los ven perfilarse como futuros campeones. En cinco rounds harán el primer encuentro de fondo.

Finalmente en el otro match de fondo se estrecharán dos mu chinas. Segundo Tobar, otro nente del Canillita, versus P Silva, de "Los Sports". Estos muchachos son recios en el La fama que han conquista producto neto de sus condic físicas, las que puestas a pr en el cuadrado les ha dado to renombre que poseen. El blico verá confirmada esta todo lo estampado en esta cr

—Tenemos encargo de cit directorio para hoy, a las 1 tarde, como asimismo a Jos jales.

Levantada la sesión se re todos los peleadores, donde dará a conocer ciertos acu tomados por la Departamen se formará definitivamente el po que irá a Valparaíso pr mente a enfrentar con el "Va Valencia".

Torrijo y Reyes no p learán

Estos aficionados que h el match de fondo de Tiempos B. C., no pelearon haber suspendido el club peleas con motivo de la lluvia.

El match se efectuará bado próximo en el gimnasio.

Hoy sesiona la comisión de campeonatos de la Departamental

Hoy, a las nueve de la mañana, se reunirá la Comisión de Campeonatos de la Asociación Departamental, con el objeto de tratar algunos proyectos presentados por miembros de la Comisión: resolver algunas peticiones; confeccionar el programa para el Viernes; enviar algunas notas a la Junta General, y otros asuntos de interés.

A esta reunión deben concurrir los señores Juan Avila, Humberto Peroni, Guillermo Sannes, Pablo Leal, Miguel Cáceres, Marcos Beltrán, Luis Gamboni, José Araya, José González y Carlos Cammas.

Se nos encarga recomendar la puntualidad en la hora de llegada, por haber muchos puntos que tratar.

A MELO PARISSI. — En nuestra redacción hay correspondencia para este profesional.

Puede reclamarla de 6 a 8, todos los días.

LAS PELEAS DE HOY EN EL RODOLFO NUÑEZ. — Hoy, a las tres de la tarde habrá una interesante matinée en este gimnasio de San Joaquín, con el siguiente programa:

Alfonso Canales con Luis H. Campos.

Alberto Rojas, con Luis Ariste.
José Canales, con Luis Gálvez.
Marcial Ramírez, con A. Gacitúa.
Reserva: Francisco Urrutia.
Luis Núñez, con Otto Gutiérrez.
Gilberto Balagué, con Herminio San Martín.

Luis Arriagada, con Juan Yáñez.

Match de fondo entre Roberto Miranda, 67 kilos, y Guillermo Navarrete, 68 kilos.
Reserva: Armando Riquelme.

DESAFIOS. — King Torres, profesional porteño, desafía a todos los pugilistas de 51 kilos de Santiago.

—Osvaldo Martínez, desafía al profesional Domingo Sánchez para pelear 10 rounds.

Contestar por la prensa.

DOMINGO MUÑOZ ACEPTA.— Este profesional acepta el desafío lanzado por Carlos Valencia, de Valparaíso.

Contestar por este diario.

CINCUENTA Y DOS ROUNDS DE LEAS HABRA MAÑANA EN EL RING DEL "RODOLFO JARAMILLO"

Mañana, a las 9.30 P. M., se llevará a efecto en el ring del Gimnasio Rodolfo Jaramillo, la 5.a rueda de la segunda serie de los campeonatos nacionales de box amateurs que con marcado éxito viene desarrollando la dirigente departamental santiaguina.

Estamos ciertos que mañana ha de concurrir un crecido número de espectadores al local de los ferroviarios, ya que participarán los más destacados elementos de los centros afiliados a la Asociación Departamental.

El programa consta de veinte matchs por las distintas categorías, sobresaliendo en él Humberto Sánchez, del Atlético Prat, en el peso mínimo; Kid Miranda y Angel Jeria, en el mosca; Agustín Ríos y Segundo Sasso, en el gallo; Vicente Marchant y Víctor Gálvez, en el pluma; Enrique Giaverini y Vicente Norambuena, en el liviano; David Mora, en el medio liviano.

Los certificados médicos

Los delegados de los centros indicados en el programa, pueden solicitar los certificados médicos a los señores Pablo Leal, en la Vidriería Alemana, y Humberto Parodi, en la Fábrica de Galletas Mac Kay; sin estos documentos no podrán actuar los aficionados, según acuerdo de la junta general de delegados.

EL PROGRAMA

Damos a continuación el programa completo de la 4.a vuelta que se desarrollará mañana en el ring del Gimnasio Rodolfo Jaramillo:

Peso mínimo

Humberto Sánchez, del Atlético Prat, con Ernesto Ruiz, turo Prat.

Oscar Ortega, del R. de con Germán López, de "Le pos".

Juan Valdés, del Mac Ka Francisco Segovia, del V.
Juan Maya, del Roma Juan Yáñez, del R. Núñez

Peso mosca

Alfonso Peralta, del con Kid Miranda, del A. G
Oscar Arcos, del Canilli Luis Zúñiga, del R. Núñez
Reservas: Artemio Escob S. Magazine.

Peso gall

Manuel Urbina, del S. M con Agustín Ríos, del Prov
Segundo Sasso, del A. G con Róbinson Galdames

Peso pluma

Vicente Marchant, del co, con Luis Castillo, del (desempate).
Efraín Montes, del R. d to, con Enrique Román, d dor.
Reserva: Víctor Gálvez, Magazine.

Peso liviano

Eduardo Vergara, del Tal con Enrique Giaverini, del Baneiro.
Reserva: Vicente Norambue del A. González.

Peso medio liviano

Luis Orellana, del A. Prat (T gay) con David Mora, del C. Al ca.
Belisario Brito, del Caupol con Rafael González, del G. Co treras.
Luis Munita, del H. Rojas Filiberto Tapia, del R. del Ca

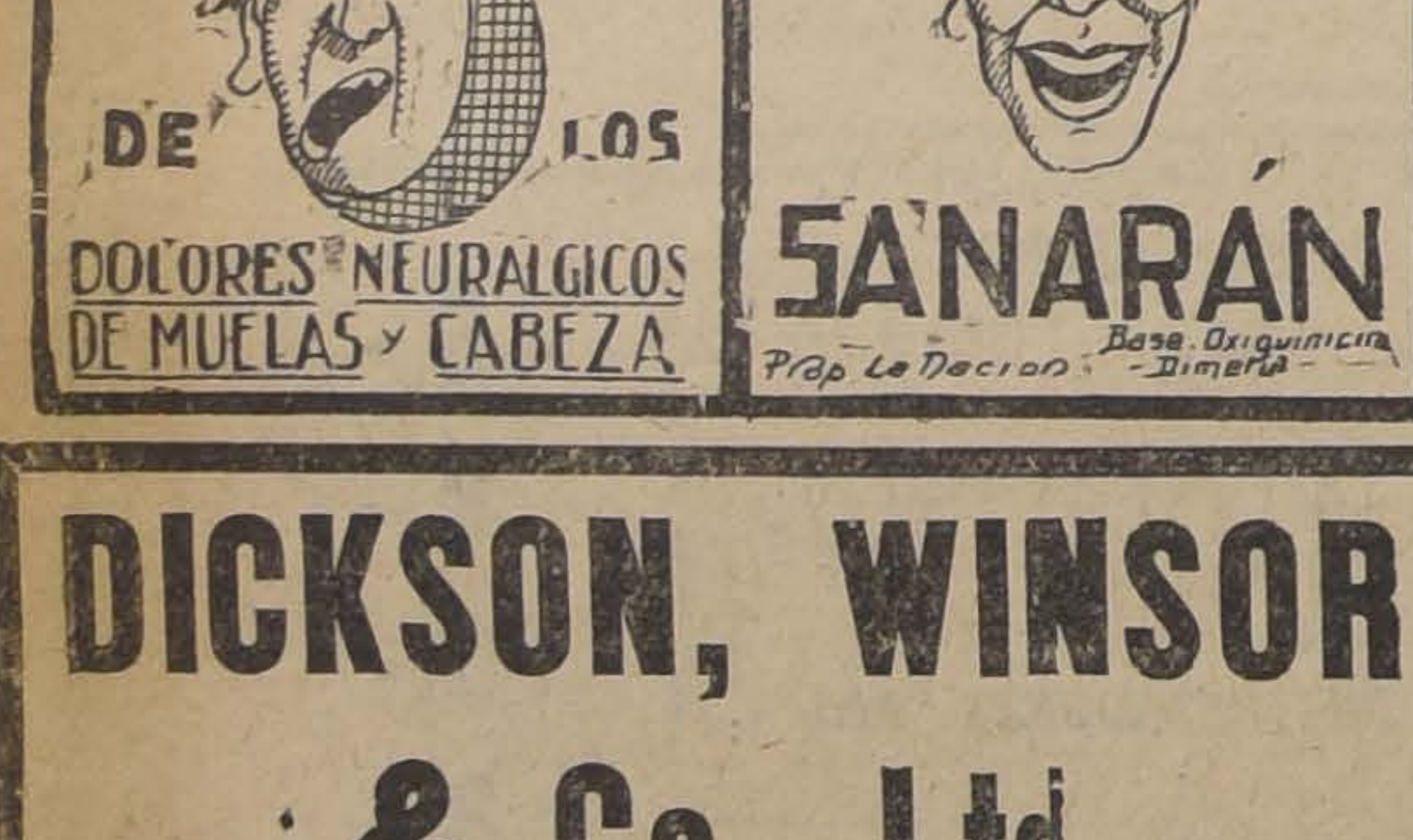

RIASE USTED DE LOS DOLORES NEURALGICOS DE MUELAS Y CABEZA
TOMANDO LAS OBLEAS SANARAN
Prep. La Nacion. Base. Oxiquinicina -Dimetil-

DICKSON, WINSOR & Co., Ltd.
SANTIAGO, Casilla 1262 — VALPARAISO. Casilla 89-V

Mercería y Ferretería

PERNOS CON TUERCAS:
Hexágonos, para coches y llantas.
HILACHAS BLANCAS.
REMACHES de FIERRO y de COBRE.
ACEITE LINAZA COCIDO GENUINO.
ACEITE "VALVOLINE" para máquinas.
BALANZAS PARA MOSTRADOR.
COCINAS ECONOMICAS Y A GAS.

A OSCURAS?

No espere que esto suceda, debido al mal tiempo.

Compre hoy mismo su lámpara a carburo.

Precios: $ 4.50 a $ 18 de bronce. Lámparas para mineros, muy firmes, $ 18. Generadores de 5 a 100 luces, desde $ 25. Despachos rápidos a provincia.

JOSE E. FORTUÑO
SANITARIO — ACETILENO
AHUMADA 147

Entrega Inmediata
CORREAS de todas clases
POLEAS de acero y madera
DESCANSOS automáticos
ANTIMONIO en lingotes
ESTAÑO en lingotes
CABLE de acero flexible
FORMONES huecos y repuestos para escopleadoras
BIGORNIAS de acero
EMPAQUETADURA de todas clases
INYECTORES para calderos
MANOMETROS para calderos
TORNOS de precisión para mecánicos
TALADROS de precisión para mecánicos
Santiago Webb & Co.
CASILLA 1767. - ESTADO 156 - 170

LECHE EVAPORADA MARCA "MIRAFLORES"
ESTERILIZADA, QUIMICAMENTE PURA
RECOMENDADA ESPECIALMENTE POR LOS MEDICOS COMO EXCELENTE ALIMENTO PARA CRIATURAS Y PREFERIDA EN CUALQUIER USO DOMESTICO. NO DEBE FALTAR EN NINGUN HOGAR. PIDALA EN TODOS LOS ALMACENES.
AGENTES EXCLUSIVOS
WAGNER, CHADWICK Y CIA.
CASILLA 2007. — SANTIAGO, HUERFANOS 1148.

HEXAL
HEXAL
RIEDEL
disuelve el ácido úrico en los riñones y en la vejiga y lo elimina; por lo tanto, evita la formación de arenilla con sus consecuencias terriblemente dolorosas; quita los dolores y desinfecta la vejiga y la uretra. Es de sabor agradable
J. D. RIEDEL A. G. BERLIN
A base de Hexametilentetramina del Acid. Sulf., Salic.

(ORDEN EXCLUSIVA)
Valiosa Propiedad en calle Ahumada
Se adquiere con sólo $ 100,000
Saldo en otras propiedades y tomando deuda hipotecaria
NO PIERDA ESTA OPORTUNIDAD
Regia propiedad en la mejor ubicación. Dos grandes almacenes apropiados para casa comercial, y dos regias casas muy espaciosas, para casa residencial. La propiedad se entrega produciendo un ocho por ciento, libre de gastos de contribución y servicio de deuda hipotecaria. Se vende por partición.
MAYORES DATOS Y PLANOS:
MIGUEL FUENZALIDA B.
1061 — MONEDA — 1061

GRATIFICACION
$ 10,000 — A — $ 25,000
se repartirán entre las personas que proporcionen las informaciones que se solicitan respecto a los siguientes datos:
1.o Detalles de cualquier cuadro, mueble, objeto de arte comprado o vendido al Sr. B. A. NATOLE DI ESPERLINGA antes del 20 de Abril de 1925.
2.o Detalles de cualquiera de los objetos arriba especificados comprados al Sr. SPERLINGA, después del 20 de Abril de 1925.
3.o Nombre y direcciones de personas que han ayudado a trasladar cuadros u otros efectos de la residencia del Sr. NATOLE DI SPERLINGA, situada en calle Pérez de Valenzuela N.o 331 (Comuna de Providencia), antes del 20 de Abril de 1925.
Los nombres de las personas que nos den estas informaciones serán mantenidos en absoluta reserva.
DIRIGIRSE A Sr. W. WARD, HOTEL VICTORIA, DE 8.30 A 10 A. M., O POR CITACION
11—J.

BOLSA DE COMERCIO

MOVIMIENTO

Con un movimiento regular en Bonos no así en Sociedades, fué la característica de la plaza en la Unica Rueda de ayer en el Mercado de Valores.

Los títulos anotados en las pizarras fueron Disputada, Gatico, Gas de Santiago y Electricidad Industrial.

El valor de lo transado en Bonos ascendió a 206,000 nominales.

SUBIERON

BONOS: Caja 8-1|2, de 90 1|2 a 90 3|4; Caja 8-1, de 90 1|2 a 90 3|4.

MINERAS: Cerro Grande, de 34 a 35; Chacaltaya, de 8 1|8 a 8 1|4; Gatico, de 5 a 5 3|8; Minera, de 15 1|8 a 15 1|4; Onix, de 24 1|4 a 25; Patiño, de 261 a 262.

BAJARON

MINERAS: Carolina, de 9 1|2 a 9 1|4.

INDUSTRIALES: Cervecerías, de 54 a 53 1|2; Electricidad Industrial, 38 1|2 a 37.

OPERACIONES EFECTUADAS AYER

UNICA RUEDA

23000 Caja 8-1, 90 1|2.
13000 Caja 8-1, 90 3|4.
11000 Caja 8-1|2, 90 1|2.
49000 Caja 8-1|2, 90 3|4.
20000 Hip. 8-1, 89 3|4.
90000 Hip. 8-1, 89 5|8.
55 Gas, 52.
50 Elect. Ind., 37.
1900 Gatico, Ag. 5, 5.
300 Disputada, 13.
1000 Disputada, Ag. 5, 13.
500 Disputada, Jul. 22, 13 1|4.
100 Disputada, Ag. 5, 13 1|4.

OPERACIONES EN VALPARAISO

UNICA RUEDA

1000 Gatico, Ag. 5, 5.
400 Gatico, Jul. 22, 5.
150 Cerveza 53 1|2.
11000 Caja 8-1|2, 90 1|2.

CAMBIO

Cambio: Vend.: 39.70; com.: 39.60.

LA SEMANA BURSATIL

FLUCTUACIONES DE PRECIOS DURANTE LA SEMANA

SUBIERON

Bonos

Caja 7-1 de 87 1|4 a 87 3|4.

Bancos

Central (con 700 pagado) de 400 a 725.

Industriales

Elect. Pref. de 33 a 34; Electr. Ind. de 38 1|2 a 37; Tattersall de 77 a 80.

Mineras

Araca de 260 a 262; Kala-Uyu de 5 a 5 1|2; Mineras de 15 a 15 1|4; Onix de 23 1|2 a 25; Oruro 23 1|2 a 24 1|4; Vicente de 26 a 26 1|2.

BAJARON

Bonos

Caja 8-1, de 93 a 90 3|4; Caja 8-1, de 91 1|2 a 90 3|4; Hip. 8-1, de 90 1|2 a 89 5|8.

Bancos

Chile, de 196 a 195; Italiano, de 76 a 75.

Salitreras

Lautaro Port. de 170 a 165; Lautaro Nomit. de 170 a 154.

Ganaderas

Aysen, de 31 a 29 3|4; Gente Grande, de 54 1|2 a 53; Fuego, de 145 a 142; Cisne, de 15 1|2 a 14.

Petrolíferas

Rafaelitas, de 0.80 a 0.35.

Industriales y varios

Bolsa de Comercio, de 80,300 a 85,000; Club Hípico, de 8,600 a 3,500; Cervecerías, de 57 a 53 1|2; Gas, de 53 a 52; Ref. Viña, de 26 1|4 a 26.

Mineras

Carolina, de 9 7|8 a 9 1|4; Colquirí, de 6 1|4 a 5 3|4; Condoriaco, de 2 1|8 a 1 1|2; Cerro Grande, de 36 3|4 a 35; Disputadas, de 15 y medio a 13 1|2; Kumurana, de 2 1|2 a 1 1|2; Máfil, de 18 1|2 a 18; Morococala, de 39 a 38 1|2; Oplocas, de 120 a 118; Patiño, de 268 a 262; Tocopilla, de 74 1|2 a 74 1|4.

ESTAÑO £ DURANTE LA SEMANA

Al contado:
Lunes: 275.10.0.
Martes: 277.0.0.
Miércoles: 276.7.6.
Jueves: 277.10.0.
Viernes: 277.10.0.

A plazo:
Lunes: 275.15.0.
Martes: 277.5.0.
Miércoles: 276.12.6.
Jueves: 277.10.0.
Viernes: 277.10.0.

El Viernes de la semana pasada cerró al contado a 273.10.0 y a plazo 273.10.0. por consiguiente subió al contado 4.0.0. y a plazo 4.0.0.

COBRE STANDARD DURANTE LA SEMANA

Al contado:
Lunes: 57.26.
Martes: 57.26.
Miércoles: 57.26.
Jueves: 57.5.0.
Viernes: 57.76.

A plazo:
Lunes: 57.17.6.
Martes: 57.17.6.
Miércoles: 57.17.6.
Jueves: 58.0.0.
Viernes: 58.5.0.

El Viernes de la semana pasada cerró al contado a 56.15.0 y a plazo a 57.10.0, por consiguiente, subió al contado 0.126 y a plazo 0.15.0

PLATA DURANTE LA SEMANA

Lunes: 30 5|16.
Martes: 30 1|4.
Miércoles: 30 1|8.
Jueves: 30 1|16.
Viernes: 30 3|16.

El Viernes de la semana pasada cerró a 30 5|16, por consiguiente bajó 1|8.

CAMBIO INTERNACIONAL DURANTE LA SEMANA

1.a rueda

Lunes: Vendedor 39.80. Comprador 39.70.
Martes: vendedor 39.90. Comprador 39.80.
Miércoles: vendedor 39.80. Comprador 39.70.
Jueves: vendedor 39.70. Comprador 39.60.
Viernes: vendedor 39.70. Comprador 39.60.
Sábado: vendedor 39. Comprador 39.

2.a rueda

Lunes: vendedor 39.90. Comprador 39.80.
Martes: vendedor 39.80. Comprador 39.70.
Miércoles: vendedor 39.80. Comprador 39.70.
Jueves: vendedor 39.70. Comprador 39.60.
Viernes: vendedor 39.70. Comprador 39.60.

PRECIOS DE COMPRADOR Y VENDEDOR AL TERMINAR LAS RUEDAS

TITULO	COMPRADOR		VENDEDOR	
	Cantid.	Precio	Cantid.	Precio
CIERRE a las 12 M.				
BONOS				
Cambio.		3980		397
Patiño trans, Ag. 5.		262		
Onix, Agosto 5		25		
Minera, trans		15¼		

TITULO	COMPRADOR		VENDEDOR	
	Cantid.	Precio	Cantid.	Precio
Kala-Uyu, id. Jul. 22		5¼		
Carolina, Ag. 5		9¼		
Disputada, id. id.		13½		
Gatico, trans., id.		5⅝		
Chacaltaya, id. id.		8¼		
Cerro Grande, id. id.				35
Máfil, Jul. 22				18

CAMBIO

TIPO DE VENDEDOR

COMERCIAL. $ 39.70

1 PESO PAPEL, VALE 6 1|32

BANCO DE LONDRES Y AMERICA DEL SUD LTDO.
Cambio sobre el Exterior

PLAZA	90 D. V.	Vista
Londres	39.80	40.30
París	20.20	21.40
Amberes	19.20	19.40
New York	8.20 1|2	8.29 1|2
España		1.31 1|2
Italia		28.65
Brasil		40.30
Uruguay		8.48
Argentina		3.35 1|4
Alemania		3.33
Suiza		1.60 1|4
Siria		40.30
Portugal		40.30
Panamá		40.30
Perú		40.30

REVISTA COMERCIAL EN PRODUCTOS DE EXPORTACION DE VALPARAISO

ESPECIAL PARA "LA NACION" DE SANTIAGO

Las actividades del mercado se han desarrollado en las últimas semanas alrededor de avena, cebada, lentejas, miel y cera, por los cuales se ha mostrado un franco interés en efectuar compras. Los precios han reaccionado, pero no en una proporción extraordinaria, sino que muy moderada.

Los embarques realizados durante los últimos meses han sido bastante activos, lo cual se podrá apreciar por las informaciones que damos al pie de la presente revista.

PRECIOS POR LOS 100 KILOS CON SACO

ARVEJAS.— Bastante activo estuvo el mercado de arvejas garantidas sanas sin bruccos, efectuándose numerosas transacciones a bordo puertos de embarque. Por el momento se nota, sin embargo, una pequeña depresión, quedando el mercado a $ 46 los 100 kilos con saco puesto a bordo, por clase nueva cosecha, garantida sin brucco. La clase del año 1926 también se pide, en caso que su calidad reuna todas las cualidades de exportación, cotizándose ésta a $ 42 a bordo.

AFRECHO Y AFRECHILLO.— Las transacciones de estos artículos hoy en día son relativamente escasas. Los precios fluctúan, a bordo, alrededor de $ 15, seguramente.

AVENA.— Bastante demanda demostró el mercado, mejorando las cotizaciones hasta 24 pesos en la semana pasada, pero hoy en día ha habido una pequeña flojedad que no permite a los exportadores considerar una idea de precio mayor de 23 pesos, a bordo, por clase forrajera.

CEBADA.— También ha sido bastante solicitada la cebada forrajera de exportación. Los embarques al extranjero han sido bastante regulares y se espera que éstos continuarán con actividad. El tipo forrajera para consumo en el país mantiene sus precios sumamente abatidos por la falta de demanda de las plazasa consumidoras.

CERA.— Siempre solicitada con compradores a 7 pesos kilo, en puertos.

FREJOLES.— Los precios por los frejoles están anarquizados. Las ideas del comercio son muy variadas, cotizándose éstos como sigue:

Frejoles de color, $ 95 los 100 kilos con saco, Barón.

Frejoles triguitos $ 60 los 100 kilos con saco en línea.

Frejoles coscorrones, 100 pesos los 100 kilos con saco en Barón.

Frejoles araucanos, 95 pesos los 100 kilos con saco en Barón.

GARBANZOS.— Poquísimas existencias, lo cual ha traído por consecuencia el alza de los precios. Tengo entendido que en las zonas de procedencia están pidiendo alrededor de 130 pesos por los 100 kilos con saco, por clase regulares corrientes.

GUINDAS.— Apenas se efectúa una que otra transacción por la falta de interés en adquirir este artículo. Cotizó $ 2.80 el kilo en Barón nueva cosecha.

HARINAS.— Se mantiene sin alteración a $ 35 quintal en Valparaíso, notándose, sin embargo, un pequeño abatimiento en sus cotizaciones.

LENTEJAS.— Han sido solicitadas por el comercio, pero dada las circunstancias que los tenedores confían que se produzca la misma situación de años atrás, en que subían 10 a 20 puntos, estiman que en esta oportunidad se producirá el mismo fenómeno y han retirado una serie de lotes que estaban en venta esperando la anhelada mejoría en sus precios. Sin embargo, parece que esta vez no se verán atendidos, quedando el mercado cotizándolas a $ 70 en puertos de embarques por clase tipo exportación.

MIEL DE ABEJAS.— Continúa el interés del mercado en efectuar compras. Cotizó a 110 los 100 kilos netos en puertos de embarques con envase. Considerando la tara del barril en un 10 o|o.

NUEVES.— Sostenido el mercado cotizándose alrededor de 165 pesos los 100 kilos, con saco y un porcentaje máximo de 10 o|o de malas.

PAPAS.— Los distintos accidentes ocasionados en la vía férrea, con motivo de las últimas lluvias, han debido forzosamente producir la dificultad de remesar las existencias de papas que hay en las zonas de producción, lo cual ha traído, como es de suponer, un alza bastante apreciable en sus cotizaciones dentro de Valparaíso, que la ha hecho subir arriba de 28 pesos saco, por partidas en Barón. Esta situación anormal confiamos desaparecerá, una vez restablecidas las distintas comunicaciones, y llegando a ser transitables nuevamente los caminos que dan acceso a las estaciones, a los fundos en general.

PASAS.— Poca demanda, el mercado aún abatido, cotizando el bulto de pasas de Elqui a $ 88 puesto en playa en Valparaíso.

QUILLAY.— Siempre solicitado, pero los precios, los tenedores, los mantienen bastante subidos, por cuyas circunstancias, difícil enhebrar negocios. Cotizó: 82 pesos los 100 kilos enfardado en puertos de embarques.

SEMILLAS.— Las semillas en general están pasando por un período de completa inactividad, quedando con sus cotizaciones muy flojas y abatidas.

Semillas de Trébol: Sin transacciones.

Semilla de cáñamo: Sin ninguna demanda. Indicaciones de precios podríamos indicar el de 40 pesos los 100 kilos con saco.

Semilla de curagüilla, sin demanda. Indicaciones 22 pesos en Valparaíso.

Semilla de alfalfa: También floja. Cotizó 2.80 el kilo en Valparaíso.

TRIGO BLANCO: Se ha observado en las últimas semanas una pequeña depresión en los precios del trigo blanco, manteniendo sin embargo, pocos tenedores la ideas de 50 pesos a bordo por buena clase, y ensacado. Seguramente este precio aflojará un poco. Los únicos interesados por el momento son los molinos del país; la exportación difícilmente entra en negocios sobre las bases actuales de precios.

EXPORTACION

EMBARQUES EFECTUADOS POR VALPARAISO

Mayo 24; Junio 12, 1926.

AJOS.— 155 sacos por el Napoli a Balboa.
700 jabas por el Oropesa a Habana.
ARVEJAS.— 200 cajones por el Nápoli a Callao.
CAÑAMO.— 145 sacos por el Cordelia a Buenos Aires.
CEBOLLAS.— 759 jabas por el Daule a Callao.
CEBADA.— 100 sacos por el Nápoli a Calloa.
6,574 sacos por el Amsterdam a Amberes.
1,600 sacos por el Kellerwald a Amberes.
200 sacos por el Saint Joseph a Amberes.
CERA.— 50 sacos por el Oropesa a Liverpool.
40 sacos por el Essequibo a Nueva York.
DESCAROZADOS.—111 sacos por el Cordelia a Montevideo.
FREJOLES. —125 sacos por el Nápoli a Callao.
300 sacos por el Nápoli a Guayaquil.
100 sacos por el Cachapoal a Pisco.
400 sacos por el Cachapoal a Supe.
850 sacos por el León XIII a Pto. Colombia.
200 sacos por el León XIII a Guayaquil.
575 sacos por el León XIII a Callao.
500 sacos por el Essequibo a Nueva York.
108 sacos po rel Daule a Callao.
GARBANZOS.— 100 sacos por el Nápoli a Guayaquil.
LENTEJAS.— 450 sacos por el Nápoli a Guayaquil.
MAIZ.— 500 sacos por el León XIII a Callao.
100 sacos por el Daule a Callao.
NUECES.— 200 sacos por el Cordelia a Montevideo.
50 sacos por el Nápoli a Callao.
MIEL DE ABEJAS.— 240 barriles por el Oropesa a Liverpool.
PAPAS.— 25 sacos por el Cachapoal Pisco.
100 sacos por el Cachapoal a Pimentel.
360 sacos por el Huasco a Payta.
1,075 sacos por el Oroya a Habana.
300 sacos por el León XIII a Sabanilla.
815 sacos por el León XIII a Cristóbal.
800 sacos por el Essequibo a Habana.
TRIGO.— 100 sacos por el Nápoli a Callao.
550 sacos por el León XIII a Callao.

EMBARCADO POR VALDIVIA.— MES DE MAYO

AVENA.— 880 sacos por el Spreewald a Amberes.
9,266 sacos por el Spreewald a Bremen.
2,612 sacos por el Spreewald a Hamburgo.
1,386 sacos por el Spreewald a Hamburgo.
4,972 sacos por el Spreewald a Rotterdam.
1,403 sacos por el Spreewald a Hamburgo.
726 sacos por el Pear Branch a Callao.
1,391 sacos por el Bochum a Hamburgo.
5,557 sacos por el Bochum a Hamburgo.
1,364 sacos por el Bochum a Londres.
5,816 sacos por el Bochum a Londres.
1,304 sacos por el Bochum a Bremen.
1,105 sacos por el Bochum a Amberes.
7,948 sacos por el Breda a Hamburgo.
6,036 sacos por el Ballena a Londres.
6,627 sacos por el Turpín a Londres.
2,769 sacos por el Turpín a Hamburgo.
3,621 sacos por el Nitokris a Hamburgo.
483 sacos por el Sesostris a Hamburgo.
4,582 sacos por el Maple Branch a Liverpool.
1,446 sacos por el Maple Branch a Amberes.
AFRECHO.— 4,710 sacos por el Spreewald a Hamburgo.
3,329 sacos por el Bochum a Hamburgo.
3,286 sacos por el Bochum a Hamburgo.
1,667 sacos por el Nitokris a Hamburgo.
AFRECHILLO.— 318 sacos por el Spreewald a Hamburgo.
1,504 sacos por el Bochum a Hamburgo.
1,500 sacos por el Bochum a Hamburgo.
3,333 sacos por el Sesostris a Hamburgo.
DURMIENTES.— 7,000 por el Nitokris a Pimentel.
4,000 por el el Maple Branch a Chimbote.
TRIGO.— 7,950 sacos por el Maple Branch a Callao.
2,500 sacos por el Ballena a Hull.
7,250 sacos por el Spreewald a Hamburgo.
6,243 sacos por el Ortega a Liverpool.
1,090 sacos por el Pear Branch a Callao.
6,253 sacos por el Pear Branch a Hull.
2,489 sacos por el Bochum a Hamburgo.
7,511 sacos por el Bochum a Hamburgo.
6,300 sacos por el Breda a Callao.

EMBARCADO POR PENCO

HARINA.— 600 sacos por el Mapocho a Bolivia, vía Arica.
1,500 sacos por el Mapocho a Bolivia, vía Arica.
880 sacos por el Imperial a Bolivia, vía Antofagasta.
400 sacos por el Loreto a Bolivia, vía Arica.
4,500 sacos por el Cachapoal a Bolivia, vía Arica.
9,000 sacos por el Maipo a Bolivia vía Arica.
4,000 sacos por el Huasco a Bolivia, vía Arica.
11,000 sacos por el Lagarto a Bolivia vía Arica.
3,000 sacos por el Lagarto, a Bolivia, vía Arica.
AVENA.— 2,304 sacos por Orita a Liverpool.
2,689 sacos por el Oriana a Liverpool.
15,075 sacos por el Orcoma a Liverpool.
TRIGO.— 3,125 sacos por el Loreto a Liverpool.
9,390 sacos por el Ortega a Liverpool.
10,708 sacos por el Orita a Liverpool.
10,638 sacos por Oroya a Liverpool.
3,751 sacos por el Oriana a Liverpool.

EMBARCADO POR CORONEL

ARVEJAS.— 276 bolsas por el Gasterland a Rosario.
AFRECHO.— 2,310 sacos por el Luebeck a Hamburgo.
2,273 sacos por el Planet a Hamburgo.
2,723 sacos por el Alminko a Hamburgo.
AFRECHILLO.— 747 sacos por el Luebeck a Hamburgo.
2,132 sacos por el Planet a Hamburgo.
1,447 sacos por el Almelo a Hamburgo.
HARINA.— 700 sacos por el Luebeck a Mollendo.

EMBARCADO POR PENCO

AVENA.— 5,715 sacos por el Héctor a Amberes.
TRIGO.— 6,250 sacos por el Héctor a Amberes.

EMBARCADO POR VALPARAISO
21-26 Junio 1926

ARVEJAS.— 50 s. por Aysen a Payta.
470 por Aysen a Paita.
50 por Aysen a Paita.
AJOS.—100 jabas por el Cordelia a Rosario.
550 s. por el Cordelia a Buenos Aires.
DESCAROZADOS.— 415 sacos por el Cordelia a Montevideo.
CEBOLLAS.— 630 s. por Aysen a Callao.
FREJOLES.— 65 s. por Cordelia a Rosario.
285 por Cordelia a Montevideo.
29 s. por el Aysen a Pauya.
65 por Cordelia a Rosario
NUECES.— 50 s. por Cordelia a Rosario.
1,972 s. por Cordelia a Buenos Aires.
888 s. por Cordelia a Rosario.
QUILLAY.— 50 fardos por Palm Branch a Liverpool.

EMBARCADO POR SAN ANTONIO
1-15 Junio 1926

AVENA 850 s. por el Apple Brancha a Londres.
CEBADA.— 14173 s. por Losada a Amberes.
2587 por Losada a Hull.
3,100 por Losada a Londres.
2,560 por Losada a Amberes.
639 por Losada a Rotterdam.
1,905 por Apple Branch a Amberes.
HABAS.— 250 sacos por Essequibo a Habana.
FREJOLES.— 250 por el Sesostris a Callao.
292 por el Oriana a Habana.
MIEL.— 495 barriles a Hull.
QUILLAY.— 124 fardos por el Amsterdam a Rotterdam.
LANA.— 58 fardos por el Oriana a Dunkerque.

EMBARCADO POR TALCAHUANO
1-20 Junio 1926

AVENA.—5,434 por el Targis a Londres.
1,645 por el Targis a Hamburgo.
1,873 por el Targis a Londres.
3,900 por el Targis a Bremen.
3,836 por el Oroya a Bremen.
5,871 por el Amsterdam a Liverpool.
1,452 por el Hudson a C.
8,814 por el Hudson a Amberes.
818 por el Apple Branch a Londres.
1905 por el Plum Branch a Amberes.
ARVEJAS.— 150 s. por Huascoa a Payta.
AFRECHILLO.— 909 s. por Targis a Hamburgo.
909 por el Alsich a Hamburgo.
AFRECHO.— 166 s. por el Almelo a Hamburgo.
FREJOLES.— 105 s. por el Hudson a Callao.
HARINA.— 1,000 s. por Chiloé a Bolivia vía Arica.
3,500 por el Cachapoal a Arica.
3,880 por el Huasco a vía Antofagasta.
FREJOLES.— 2,000 por el Aysen a Bolivia vía Arica.
MIEL.— 124 barriles por Targus a Bremen.
QUILLAY.— 525 fardos por Amsterdam a Hamburgo.
62 por el Apple Branch a Londres.
LENTEJAS.— 2,670 sacos por Esequibo a Nueva York.
1,438 s. por el Losada a Havre.
703 s. por el Hudson a Havre.
TRIGO.— 3,810 s. por el Amsterdam a Callao.
6,350 por el Duendes a Callao
2,640 por el Hudson a Callao.

EMBARCADO POR PENCO
1-31 Mayo 1926

HARINA.—1,000 s. por el Luisa a Bolivia vía Arica.
4,000 s. por el Maipo a Bolivia vía Arica.
2,000 s. por el Aysen a Bolivia, vía Arica.
4,000 por el Mapocho a Bolivia, vía Arica.
1,600 por el Fresia a Bolivia vía Antofagasta.
100 por el Cachapoal a Mollendo.

EMBARCADO POR TOME
1-31 Mayo 1926

AVENA.— 1,285 s. por el Luebeck a Londres.
AFRECHO.— 2,406 s. por el Breda a Hamburgo.
390 por el Nitokris a Hamburgo.
AFRECHO.— 1,450 s. por Amasis a Hamburgo.

EMBARCADO POR CORONEL
1-31-Mayo 1926

AFRECHO.— 564 s. por Holger a Hamburgo.
AFRECHILLO.— 428 s. por Holger a Hamburgo.
707 por el Sesostris a Hamburgo.

Valparaíso, Julio 9 de 1926.

AGUSTIN GAZITUA.— JORGE GAZITUA

Corredores en Productos de Exportación.— Casilla N.o 891.— Oficina Blanco N.o 944.— Teléfono Inglés N.o 2950.—Valparaíso.

REMATE DE FRUTOS DEL PAIS

EFECTUADO EN LA FERIA DE PRODUCTOS AGRICOLAS DE URETA Y CIA.— SUCESORES DE EMETERIO URETA C.—LOCAL DELICIAS 3410.— TELEFONO 42 (ESTACION).—OFICINA BANDERA 98.— TELEFONO 992 (CENTRAL).—CASILLA 1340

Transacciones verificadas el Jueves 8 de Julio de 1926

AFRECHO, los 100 kilos
50 sacos L. y D. $ 14.50.
60 id K. B. y Cía., $ 13.

AFRECHILLO, los 100 kilos
225 sacos K. B. y Cía., $ 14.80.

ARVEJILLAS, los 100 kilos
6 sacos partidas J. de D. M., $ 6.

AVENA, los 100 kilos
52 sacos blanca D. G., $ 25.
84 id. id. A. C., $ 18.
100 id. rubia, P. V., $ 17.

CARBON ESPINO, el saco
96 sacos L. V. de W., $ 17.20.
400 id. D. P., $ 17.
229 id. R. B., $ 17.
50 id. C. P. I., $ 16.80.
217 id. C. P. I., $ 16.60.
8 id. C. E. M., $ 15.80.
10 id. chicos C. P. I., $ 16.20.
106 id. E. F., $ 15.
65 id. M. S., $ 14.40.
5 id. chicos C. E. M., $ 13.
4 id. chicos R. B., $ 12.20.
1 id. mal estado D. P., $ 12.
2 id. chicos L. M., $ 11.80.
2 id. mal estado C. P. I., $ 9.80.

CARBON BLANCO, el saco
9 sacos A. C., $ 10.20.
1 id. L. M., $ 8.

CARBONCILLO, el saco
40 sacos N. O., $ 8.40.

CEBADA, los 100 kilos
11 sacos inglesa J. Z., $ 80.

CIRUELAS, los 100 kilos
2 cajones M. S., $ 90.
12 sacos J. G. G., $ 80.
16 cajones (malas), M. E., $ 40.

CHANCACA, los 46 kilos
15 marquetas R. H., $ 45.

CHARQUI, los 100 kilos
2 bultos F. M., $ 252.

ESCOBAS, cada una
228 de 3 costuras B. y V., $ 1.20.
10 bultos 1 costura B. y V., $ 0.85.

FREJOLES, los 100 kilos
4 sacos Méndez, C. y M., $ 104.
16 id. coscorrones A. C. L., $ 103.
2 id. burros L. G. M. Hnos., $ 98.50
8 id. id. N. A., $ 98.
15 id. coscorrones A. A., $ 98.
21 id. burros C. y M., $ 97.50.
35 id. bayos grandes, J. A. G., $ 97.
3 id. burros moj. A. L. A., $ 97.
6 id. id. C. R., $ 97.
15 id. id. J. A. G., $ 96.
3 id. cosc. moj., A. L. A., $ 96.
2 id. bayos A. L. A., $ 96.
70 id. burros M. T. T., $ 94.
80 id. id. F. P. O., $ 4.
42 id. id. A. Q., $ 93.
43 id. bayos C. y M., $ 90.50.
2 id. milagors C. C., $ 83.50.
125 id. chicos L. M., $ 11.80.
4 id. id. C. D., $ 81.50.
1 id. id. moj. A. L. A., $ 81.50.
57 id. id., C. y M., $ 80.
125 id. bayos L. G. M. Hnos., $ 79.
10 id. pallares A. C., $ 75.
3 id. bayos conchos A. C., $ 10.

GARBANZOS, los 100 kilos
3 sacos J. E. M., $ 127.
5 id. I. L., $ 125.

GRANZAS TRIGO, los 100 kilos
10 sacos blanco, J. E. M., $ 40.
30 id. id. F. B., $ 24.
3 id. id. P. V., $ 18.50.
40 id. id. K. B. y Cía., $ 13.50.
6 id. florence J. Z., $ 10.

HARINILLA, los 100 kilos
27 sacos V. M. M., $ 6.

LEÑA, la carga
16 cargas sauce 1.a L. A. L., $ 30.
91 id. blanca J. de D. R., $ 30.
30 id. espino 2.a C. L., $ 26.

LEÑA, el saco
125 ascos espino J. L., $ 7.40.
5 id. chicos J. L., $ 6.
317 id. de cepa B. L. A., $ 4.

LIMONES, el cajón
20 cajones L. de la M., $ 16.

MAIZ, los 100 kilos
2 sacos color. C. C., $ 32.50.
124 id. amarillo M. F., $ 32.
1 id. id., C. C. $ 32.
3 id. id. E. F., $ 32.
4 id. id. A. L. A., $ 30.50.
11 id. colorado E. F. A., $ 30.50.
117 id. id. E. F. A., $ 30.
12 id. eureka F. I., $ 24.50.
21 id. blanco húmedo, A. L., $ 22.50.
17 id. colorado moj. L. W. $ 2[illegible]

MIEL, los 100 kilos
3 barriles C. G., $ 86.

NUECES, los 100 kilos
1 saco T. y D., $ 100.
10 id. F. de B. V. C., $ 30.

PAJA, la colisa
38 colisas R. S. S., $ 1.02.

PAPAS.—El saco:
9 sacos amarillas A. L. A. $ 23.
375 sacos amarillas M. S. 22.50.
50 sacos amarillas L. y D. 22.50
25 sacos amarillas moj. D. O., $ 22.50.
7 sacos amarillas E. F., 22.
125 sacos amarillas P. de C., 22.
125 sacos amarillas, A. C. 22.
8 sacos amarillas H. C. R., 22.
79 sacos amarillas A. M., 22.
385 sacos amarillas I. V. V., 21.50
125 sacos amarillas R. D. V., 21.50.
12 sacos amarillas H. C. R., 21.50
125 sacos amarillas, moj. A. R., $ 21.
249 sacos amarillas, moj. A. D. C., 21.
14 sacos semillón, A. L. A., 20.50
1 saco chico, P. C. 17.
1 saco chico, A. D. C., 16.

PASTO.—Los 100 kilos:
417 colisas 2.o corte N. C., 11.40.
183 colisas 2.o corte, mojado, N. C., 11.20.
200 fardos 2.o corte A. V. C., 10.60.
100 fardos 2.o corte, A. V. C., 10.20.
50 colisas, 2.o corte mojado, J. de D. M., 6.

PASTO.—La colisa:
50 colisas 2.o corte, L. V. I., 3.40

SEMILLA ALPISTE.—Los 100 kilos:
2 sacos D. 2.o V., 85.50.

SEMILLA CAÑAMO.—Los 100 kilos
18 sacos A. A., 44.
86 sacos E. S., 40.

SEMILLA CURAGUILLA.—Los 100 kilos:
158 sacos G. E. Z., 21.
1 saco A. L. A., 15.

SEMILLA NABO.—Los 100 kilos:
3 sacos A. L. A., 14.50.

TRIGO.—Los 100 kilos:
7 sacos blanco A. M., 55.
3 sacos florence, A. L. A., 53.50
16 sacos candeal fallo C. D., 27.
75 sacos candeal fallo R. L., 35.

QUESOS.—Los 46 kilos netos:
260 kilos Manantiales, D. E. C., 253.
254 kilos Teno J. V. M., 253.
183 kilos Molina G. S., 253.
312 kilos Requínoa A. R., 253.
601 kilos Lolenco D. B., 250.
247 kilos Apalta F. Hnos. 250.
166 kilos Malloa D. B. L., 250.
263 kilos Cabaña Blanca R. V. R., 250.
160 kilos Victoria de Paine, N. G. E., 250.
372 kilos Pichidegua A. T. D., 249
183 kilos Molina G. S., 249.
109 kilos Yerbas Buenas, J. D. U., 248.
125 kilos Colchagua, C. F. U., 248
240 kilos Placilla J. B., 246.
173 kilos Tinguiririca B. L. C., 245.
350 kilos Fundo Los Perales G. W. M., 245.
kilos Chépica E. R., 245.
298 kilos San José de Toro, E. M. R., 245.
16 kilos Cabaña Blanca, R. V. R., 245.
206 kilos Yerbas Buenas J. D. U., 244.
109kilos Yerbas Buenas, J. D. U., 243.
207 kilos Codao P. de C., 240.
55 kilos Linares, C. R., 240.
132 kilos Millahue, O. E. M., 240.
659 kilos Huique, J. E. de E., 240
195 kilos Totihue J. G. G., 240.
21 kilos Partido, G. W. M., 220.
18 kilos partido C. E., 220.
9 kilos partido R. V. R., 220.

MANTEQUILLA.—Los 46 kilos netos:
22 kilos Villa Alegre S. N., 570.
23 kilos Casagrande F. L., 570.
36 kilos Parral G. L. P., 570.
25 kilos Negrete L. E. I., 570.
39 kilos General López P. N. M. L. 570.
46 kilos Angol L. C. A., 570.
108 kilos San Juan A. y L., 570.
27 kilos Villa Alegre R. N., 570
28 Cunaco V. Hnos., 570.
30 kilos Bulnes A. A., 570.
20 kilos Malloco A. S. M., 562.
7 kilos La Mañana A. S. C. de A., 560.
4 kilos Apalta F. Hnos., 550.
45 kilos San Bernardo S. G., 530
8 kilos Puerto Varas C. J., 477.
56 kilos Puerto Varas C. J., 450.
48 kilos Llanquihue A. N., 412.
269 kilos Llanquihue A. N., 400.
93 kilos Octay E. S., 390.
91 kilos Octay E. S., 380.
39 kilos Santiago, B. W., 350.
32 kilos Santiago B. W., 340.
52 kilos Santiago B. W., 320.

NOTA.—Los precios publicados en esta lista son con envase. Remate los Lunes y Jueves, de 1.30 a 6 P. M. La carga por sobornal debe venir dirigida a estación Alameda a nuestra orden y por carros completos al Desvío Gandarillas. Boletos a Casilla 1340.

RAIMUNDO URETA ECHAZARRETA
Gerente

MATADERO PUBLICO

Los corrales de este establecimiento encerraron ayer el siguiente ganado para la venta de hoy:

Ganado mayor		Ganado menor	
Bueyes	34	Corderos	105
Novillos	55	Cerdos	175
Vacas	162	Cabros	—
Q. vivos	73	Terneros	8
Id. en vara	80	Total	288
Total	404		

PRECIOS DE LAS CARNES POR KILO

Ayer se fijó el siguiente precio para la venta de hoy:

Carne de buey, de 1.a	1.95	y	2.00
Id. de 2.a	1.80	y	1.90
Id. de 3.a	1.20	y	1.60
Carne de novillo, 1.a	1.95	y	2.00
Id. de 2.a	1.80	y	1.90
Id. de 3.a	1.20	y	1.60
Carne de vaca, 1.a	1.95	y	2.00
Id. de 2.a	1.80	y	1.90
Id. de 3.a	1.20	y	1.60
Carne de cordero, 1.a	3.20		
Id. de 2.a	2.80	y	3.00
Id. de 3.a	2.20	y	2.60
Carne de oveja, 1.a	2.60	y	2.70
Id. de 2.a	2.20	y	2.40
Id. de 3.a	1.60	y	2.00
Carne de cerdo, 1.a	2.30	y	2.40
Id. de 2.a	2.00	y	2.20
Id. de 3.a	1.40	y	1.80
Grasa en rama 1.50	1.60	y	1.70
Sebo de ovejuno	1.30		
Cuero buey, grande	1.20		
Cuero de novillo	1.50		
Cuero de vaca	1.50		
Cuero de ternero	3.00		
Cuero de ovejuno, menos la docena	70.00	y	90.00

REVISTA SEMANAL DE FRUTOS DEL PAIS

"CENTRO DE CORREDORES DE PRODUCTOS"

Versión oficial de las operaciones registradas durante la semana del 5 al 10 de Julio de 1926:

DIA 5

2.400 quintales cebada país, s. muestra, c|s., $ 28, Barrancas.
5.200 sacos cebada país, muestra, c|s., $ 27, Barrancas.
1.000 sacos cebada, muestra, c|s., $ 26, Barrancas.
500 sacos cebada Chevalier. 33, Barrancas.
300 sacos carbón espino, $ 13,25, Santiago (bodega).

Precio trigo libre los 100 kilos, sin saco, $ 52.50, Providencia.

DIA 6

600 sacos trigo florence, c|s., $ 56, Melipilla (bodega).
500 sacos trigo blanco, c|s., $ 56, Melipilla (bodega).
3.000 quintales trigo Sur, c|s., $ 55, Providencia.
5.700 sacos cebada s. muestra, c|s., $ 23.50, Melipilla.
1.000 sacos cebada país, $ 26, Barrancas.
100 quintales maíz amarillo, c|s., $ 30, Chiñigüe.
100 quintales maíz amarillo, c|s., $ 30, El Monte.
2.700 quintales afrecho, c.s., $ 14, Barrancas.
320 quintales trébol cosecha, 46 kilos, $ 130, San Vicente.

Precio trigo libre los 100 kilos, sin saco, $ 53, Providencia.

DIA 7

1.000 quintales trigo florence, c|s., $ 58.50, Santiago (bodega).
375 sacos frejoles burritos, c|s., $ 100, Santiago (bodega).
125 sacos frejoles bayos, c|s., $ 96 Chimbarongo.
460 kilos trébol purificado, 46 kilos, c|s., $ 185, Santiago (bodega).

Precio trigo libre, los 100 kilos sin saco, $ 53, Providencia.

DIA 8

500 quintales maíz amarillo, 10 kilos, c|s., $ 31, Melipilla.
30 quintales semilla trébol, 4 kilos, c|s., $ 170, Rancagua.
20 quintales semilla trébol vieja, 46 kilos, c|s., $ 130, Valparaíso.

Precio trigo libre los 100 kilos, sin saco, $ 53, Providencia.

DIA 9

3.000 quintales trigo blanco, c|s., $ 55, Providencia.
1.800 quintales cebada inglesa, $ 53, Guindos.
1.000 quintales cebada país, $ 31, Lonquén.
500 quintales papas amarillas, el saco, c|s., $ 20, Graneros.

Precio trigo libre los 100 kilos sin saco, $ 53, Providencia.

SOCIEDDES ANONIMAS

BANCO NACIONAL

En conformidad a lo dispuesto en los artículos 37 y 38 de los Estatutos, se cita a Junta General Ordinaria de Accionistas para el Lunes 19 del corriente mes, a las 4.30 P. M., en la Oficina del Banco.

Santiago, 9 de Julio de 1926.

V. BLANCO.
Presidente.

BANCO NACIONAL

Para los efectos del artículo 43 de los Estatutos, el Registro de Transferencias de Acciones estará cerrado desde el 9 hasta el 19 del actual, inclusives.

Santiago, 9 de Julio de 1926.

ABEL GOMEZ.
Director-Gerente.

19—J.

Banco Italiano

De conformidad con lo dispuesto en los artículos 43 y 44 de los Estatutos, se cita a los Señores Accionistas a Junta General Ordinaria para el Sábado 17 del corriente, a las 3 P. M.

Valparaíso, 6 de Julio de 1926.

ANGEL MINETTI.
Presidente.

17—J

Banco Italiano

Para los efectos del artículo 48 de los Estatutos, el Registro de Transferencias de Acciones quedará cerrado desde el 7 al 17 del corriente mes. ambos inclusive.

Valparaíso, 6 de Julio de 1926.

CARLOS CASTILLO V.
Gerente.

17—J

BANCO DE CHILE

En virtud de lo dispuesto en el Artículo 46 de los Estatutos, se cita a los Señores Accionistas a Junta General Ordinaria para el Lunes 19 del presente mes, a las 3 P. M.

Santiago, 8 de Julio de 1926.

ALBERTO GONZALEZ E.
Presidente.

19—J

BANCO DE CHILE

Para los efectos del artículo 52 de los Estatutos, el Registro de Transferencias de Acciones permanecerá cerrado desde el 8 hasta el 19 inclusive del presente mes.

Santiago, 8 de Julio de 1926.

ARTURO PHILLIPS S.
Director-Gerente.

19—J

CIA. CHILENA DE TABACOS

JUNTA GENERAL ORDINARIA DE ACCIONISTAS

Se cita a los señores accionistas a junta general ordinaria, para presentarles la memoria y balance de las operaciones de la Compañía, correspondientes al primer semestre de 1926, para el día 21 del presente mes, a las 3 P. M., en el local de la Cámara Central de Comercio, calle Blanco 725.

PEDRO SANZ DE LA VEGA
PRESIDENTE.

El registro de accionistas quedará cerrado desde el 12 al 21 del actual, ambos inclusive.

EL GERENTE.

Valparaíso, 9 de Julio de 1926.

LA SANTIAGO

COMPAÑIA NACIONAL DE SEGUROS
Agustinas N.o 1136
DIVIDENDO N.o 34

Se comunica a los señores Accionistas que, desde esta fecha pueden pasar a retirar el dividendo de $ 3 por acción, acordado en Junta General Ordinaria celebrada el 10 del presente.

Santiago, 12 de Julio de 1926.

GUILLERMO MACKENNA C.
Director-Gerente

LA MAPOCHO

COMPAÑIA NACIONAL DE SEGUROS
—Agustinas N.o 1136 —
DIVIDENDO N.o 19

Se comunica a los señores Accionistas que, desde esta fecha pueden pasar a retirar el dividendo de $ 7 por acción, acordado en Junta General Ordinaria celebrada el 10 del presente.

Santiago, 12 de Julio de 1926.

GUILLERMO MACKENNA C.
Director-Gerente

LANZAS PARA CORTINAS LA TORNERIA «EL CONDOR»
---- CONDOR 1380-Teléf. Ing. 270, Parque ----

DIRECCION GENERAL DEL TRABAJO

A LOS OBREROS CESANTES DEL NORTE

Se les avisa a los obreros cesantes que han llegado del Norte y que sigan llegando, pasen a inscribirse a la Sección Colocaciones de la Dirección General del Trabajo, Monjitas 735, de 9 a 12 A. M. y de 2 a 6 P. M., con el objeto de buscarles trabajo de conformidad a los deseos del Gobierno.

Santiago, 10 de Julio de 1926

EL DIRECTOR GENERAL.

EL JABON
BORAXOL
ES LA MAS EFICAZ AYUDA DE LA NATURALEZA PARA EL CUIDADO DE UNA PIEL DELICADA

$ 36 EL PAR $ 36 EL PAR $ 36 EL PAR $ 36 EL PAR

LA

UNICA OPORTUNIDAD EN SANTIAGO ES APROVECHAR LA LIQUIDACION A LOS REPRESENTANTES DE LA FABRICA DE

CALZADO IMPORTADO

Para SEÑORITAS y CABALLEROS

A $ 36 EL PAR

Los que en cualquiera Zapatería cuestan 70 pesos. Visítenos y se convencerá.

BANDERA 34

OFICINA 10

8—J

CONTRA TOSES REBELDES MR GUAYACOLINA A BASE DE SULFOGUAYACOLATO DE POTASIO

Esmeriles PARA TODOS LOS USOS

CASILLA 97 D. MERCERIA SANTIAGO TELEF. 1953
DIRECC. TELEGR. "MERSANT"

COMPAÑIA 1060, ENTRE PLAZA Y BANDERA

Vamianine

Avariosis, Tabes, Enfermedades de la Piel

Nuevo producto científico ni tóxico ni venenoso, a base de metales preciosos y plantas especiales
Criar granos ... proclamamento ... de salud perfecta
Acné
Psoriásis
Eczéma
Ulceras
establecimientos Chatelain, 2, rue Valenciennes, Paris. Concesionario para Chile Am. Ferraris 1206 Comandia, Santiago

OPINIÓN MEDICA

Lo que queda desde ya demostrado es qué, aun empleada sola en el curso de las manifestaciones primarias y secundarias de la avariosis, la Vamianine rinde resultados que jamás pudieron constatar hasta ahora los médicos que la aplican.

Dr. RAYNAUD,
Antiguo Médico Jefe de los Hospitales Militares de París

Base: Pangorydol, Salsepyl y Gleypower. Depositarios: V. Corry y Cía. Santiago. (M. R.)

Maniquíes Ortega

GRAN REBAJA DE PRECIOS

Maniquíes de todas clases y estilos se liquidan por exceso de existencia.

Desde $ 12 c/u

FABRICA: ROSAS 1869

Teléfono 3333 — Casilla 1255

JACINTO R. ORTEGA

FABRICANTE

COMPRO PIANO

800 A 1,500 PESOS

HUERFANOS 2494

INSTITUTO AGRONOMICO DE CHILE

Llámase a concurso para profesores de las clases de Tecnología (Industria lechera y para las de Economía y Administración Rural.

Este concurso se cerrará el 25 del presente.

Presentar sus antecedentes a la Dirección del Instituto Agronómico o remitirlos a Casilla N.o 1004.

EL DIRECTOR.

INSPECCION DE AGUA POTABLE Y DESAGÜES

CONCURSO

Llámase a concurso para proveer el puesto de Oficial del Servicio de Rengo, con sueldo anual de 2,400 pesos.

Condiciones:

AGUSTINAS 1336

L. LIRA,
Ingeniero-Director.

VENTA:-CHACRA EN LIGUA

EXTENSION: 34 cuadras abundantemente regadas, suelos muy buenos migajón.

PLANTACIONES: 1.000 rosales en plena producción, 12.000 álamos de 4 y 8 años; 1.000 eucaliptus en estado explotación; pinos, encinas 500, sauces, arboledas, parrones.

CONSTRUCCIONES: 2 silos de 350 toneladas, establo para 100 vacas, de cemento, un molino para harina de hoja, gallinero, corrales, galpones, chanchera de cemento, grandes casas con 20 piezas en calle del Comercio.

Entran en la venta todos los enseres, un motor que costó 15,000, 2 carretas, un carretón, una máquina ensiladora, 1 romana grande nueva para pesar animales, arados, yugos, carretas, etc.

Los suelos se recomiendan por ser muy fecundos para papas, cebada, trigo, pastería y chacarería.

Precio: $ 260,000. Deuda, $ 40,000, a largo plazo, con 100,000 al contado, resto, condicional.

OFICINA TODO

HUERFANOS 1059, 2.o PISO N.o 23

CERRAJERIA EN VENTA

ACTUALMENTE EN TRABAJO. PRECIO DE INVENTARIO
REFERENCIAS: CASILLA 299

- Arriendos -

AVENIDA MACUL, hermosa casa-quinta, superficie 16,000 metros.. .. .. $	800
CALLE COMPAÑIA, frente Plaza Brasil, elegante residencia...	1.500
BLANCO ENCALADA, casa recién concluída, todo confort.	550
CUETO, cómoda casa en bajos...	460
CONSTITUCION, dos casas en bajos y altos, cada una.. ..	450
SANTO DOMINGO, extensa casa en bajos, elegante y comoda	800
DIECIOCHO, casa en altos, muy cómoda...	650
ECHAURREN, casa en altos y bajos, 8 piezas, baños, etc.	400
AVENIDA ESPAÑA, elegante y extensa casa, con 10 piezas	800
GRAJALES, cómoda casa en bajos...	500
MAESTRANZA, inmediata Alameda, extensa casa en bajos	300
VICUÑA SUBERCASEAUX, elegante casa en altos.. ..	400
GENERAL MACKENNA, elegante casa moderna...	400
TOESCA, casa en altos y en bajos, separadas, cada una	450
SANTA ROSA, casa en altos, 8 piezas, dependencias, ets. .	500
DIEGO VELASQUEZ (Avenida Pedro Valdivia), chalet, 8 piezas, hall, dependencias y subterráneo..	600
DOMEYKO, casa en bajos, muy cómoda..	350

Muchas otras que pueden consultar los interesados en

LA OFICINA "TODO" — HUERFANOS 1059, PISO 2.o — DEPARTAMENTO 23

Representante

de fábricas europeas, con oficina establecida y mucha clientela en todos los ramos, desea hacerse cargo de la representación de una fábrica nacional o casa de Valparaíso para la plaza de Santiago.

Ofertas a

CASILLA 3901

Casa Patri

EN SU NUEVO LOCAL

ROSAS 1123

AL LLEGAR A BANDERA

Lavaplatos, desde .. .. $	[illegible].00
Botaguas	7.00
Cocinas económicas . .	175.00
Botellas para agua caliente.	4.00
Botellas vidrio . . .	2.20
Floreros decorados. .	1.50
Baños corrientes . .	60.00
Tarros basureros . .	7.50

ROSAS 1123

ENTRE BANDERA Y CAPUCHINAS

Se hacen trabajos concernientes al ramo.

AVORIOLINA
BERTELLI
CREMA DENTIFRICA IDEAL
CREAZIONE MAGA

Soc. Cooperativa Dental, Moneda número 1053

Oportunidad Unica

"Oficina TODO" encargóse vender 2 boticas, 2 negocios rápidos, provechosos; ubicaciones sin competencia; ventas mensuales $ 9,000 y más; instalaciones primer orden, arriendos baratos; una de ellas con teléfono público.

Precios:

$ 45 y $ 25,000

FACILIDADES DE PAGO

Huérfanos 1059

OFICINA 23 — SEGUNDO PISO

11—J

FERROCARRILES DEL ESTADO

AVISO

A contar desde el Lunes 12 del presente y hasta nuevo aviso, se suspende la carrera de los siguientes trenes de la II Zona:

RAMAL A CARTAGENA:

N.o 25 Diario, sale de Alameda a las 16.25; llega Cartagena 19.25.
N.o 26 Diario, sale Cartagena a las 7.45; llega Alameda 11.23.
N.o 49 Diario, sale Alameda a las 13.15; llega Melipilla 14.36.
N.o 54 Diario, sale Melipilla a las 6.42; llega Alameda 8.28.

Se prolonga hasta Melipilla la carrera de los trenes locales N.o 6 y 9 a El Monte de acuerdo con el siguiente horario:

Tren N.o 6 T1, Diario, sale de Melipilla 6.10; sale de El Monte, 6.45; llega a Alameda 7.55.

Tren N.o T1, Diario, sale de Alameda 18.45; llega a El Monte, 19.39. llega a Melipilla 20.07.

Estos trenes reemplazarán a los omnibus N.o 49 y 54 y tienen tarifas de omnibus entre El Monte y Melipilla y de local entre Alameda y El Monte.

RAMAL A PICHILEMU:

Se suspende la carrera del omnibus N.o 34-35 entre San Fernando y Alcones, que corría con el siguiente horario:

N.o 34, Diario, sale Alcones 5.48; llega San Fernando 7.58; combina con el N.o 14 a Alameda.

N.o 35 Diario, sale de San Fernando 16.15; combina con el expreso N.o 2 de Talcahuano y con el omnibus N.o 13 de Alameda; llega a Alcones 18.14 horas.

Tren N.o 9 y 10, entre Alameda y San Fernando y vice-versa y que tiene el siguiente horario:

Tren N.o 9 Sale de Alameda 8.15; llega San Fernando 11.41.

Tren N.o 10 Sale San Fernando 15.40; llega a Alameda a las 19.28.

Servicio pasajeros de este ramal se hará en la siguiente forma:

Tren N.o 10 Sale de Larraín Alcalde a las 8 h., de Alcones a las 9.28 para llegar a San Fernando a las 11.48. Tendrá combinación para el Sur con el número 3. Para el Norte los pasajeros pueden seguir por los números 4, 2 y 6.

Tren N.o 9 Sale de San Fernando a las 12.15 para llegar a Alcones a las 14.23, a Larraín Alcalde a las 15.46. Combina con el N.o 3 en San Fernando y sirve también a los pasajeros del 14.

NOTA.—El trayecto Alcones-Larraín Alcalde se hará tan pronto esté línea expedita.

LINEA CENTRAL:

Tren 9 que salía de Alameda a las 8.15 será reemplazado por el N.o 3, que en vez de salir de Alameda a las 9.15, lo hará a las 8.15, efectuando servicio de omnibus hasta San Fernando con el itinerario del N.o 9, para llegar a esa estación a las 11.41.

RAMAL DE CONSTITUCION:

Servicio de trenes de pasajeros se hará en la siguiente forma:

Mixto N.o 171 Diario, sale de Talca 7.30; llega Constitución 11.30.

Omnibus N.o 41 Diario, sale de Talca 14.50; combina con omnibus N.o 3 de Alameda; llega Constitución 17.50.

Omnibus N.o 42 Diario, sale de Constitución 7.40; llega Talca 10.40. Combina con omnibus N.o 4 a Alameda.

Mixto 172 Diario, sale de Constitución a las 14 h. Llega Talca a las 18.30 h.

La carrera del mixto N.o 171-172 será facultativo y se verificará solamente cuando haya en el ramal carga por transportar.

EL ADMINISTRADOR DE LA II ZONA.

C on SOLO $ 40.

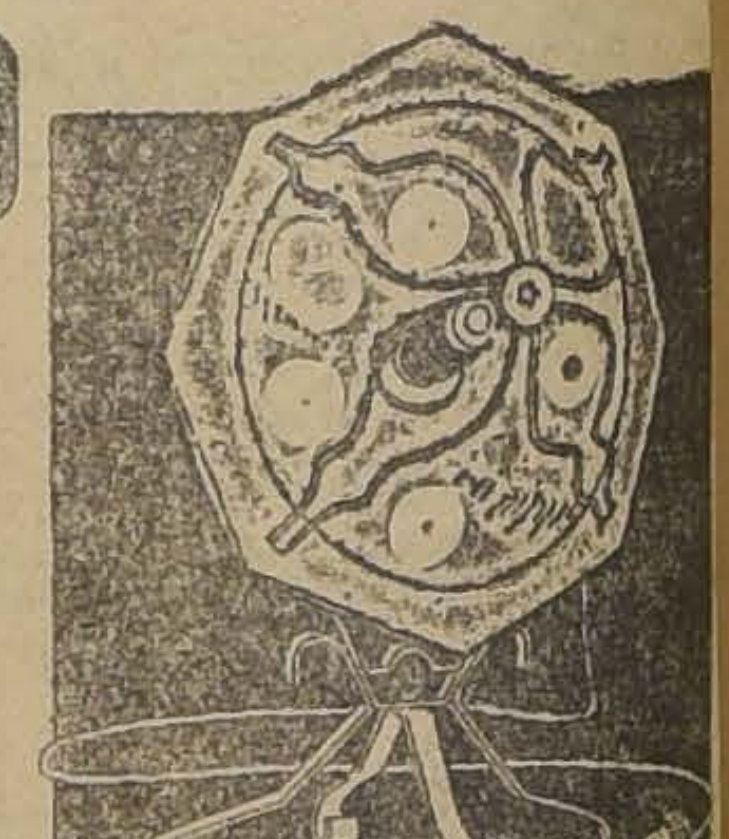

Usted puede evitarse una grave enfermedad. Provéase de una de nuestras selectas estufas que liquidamos a este precio.

Los precios más bajos en toda clase de instalaciones eléctricas y materiales de electricidad.

Liquidamos un gran stock en linternas eléctricas.

EVER READY

Germán Haensgen

1050. — SANTO DOMINGO — 1050

EL MINISTERIO PUBLICO APELO DE UNA SENTENCIA JUDICIAL

HABIA PEDIDO DIEZ AÑOS Y UN DIA PARA EL AUTOR DE UN PARRICIDIO Y EL JUEZ ABSOLVIO AL REO DE LA ACUSACION

En informaciones anteriores expusimos que el juzgado del crimen que conocía la causa que se sigue por el parricidio de Aída Cristi había fallado favorablemente para el acusado Jorge del Valle Valenzuela, autor de ese delito.

Como se recordará del Valle dió muerte a su mujer de la que se hallaba aparte por considerarla infiel.

El Ministerio Público dictaminando al respecto había pedido para del Valle la pena de diez años y un día de presidio.

Pero como decimos más arriba, el juez señor Soro Barriga dictó una sentencia absolviendo al reo de la acusación del Ministerio Público.

Sin embargo, este funcionario no se ha considerado satisfecho de la sentencia anterior que absuelve al reo que en la actualidad y desde hace mucho tiempo se encuentra libre bajo fianza y apeló de ella.

En consecuencia, será la Corte de Apelaciones la que deberá conocer ese recurso interpuesto por el promotor fiscal.

El juez señor Soro Bariga concedió el recurso y el expediente deberá subir al tribunal de segunda instancia en estos días.

Le dieron de puñaladas en la calle

Se trata de un crimen ocurrido en la calle de Maipú.

En esa calle fué encontrado por la policía el ciudadano Roberto Sánchez Miranda, de 23 años de edad, con una profunda herida en la sien derecha hecha a cuchillo.

De ese mismo punto algunos guardianes de la 7.a Comisaría lo remitieron a la Asistencia Pública donde quedó hospitalizado en vista de su gravedad.

Iniciadas las investigaciones por la policía en los mismos instantes, se pudo sacar en limpio que el herido había sido asaltado por varios desconocidos que huyeron tan pronto como efectuaron el crimen.

La víctima tiene su domicilio en la calle de Andes N.o 4485.

MIENTRAS LLUEVE

es conveniente que Ud. lleve su automóvil para revisarlo y repararlo, cargarle la batería, etc., al

GARAGE GIBBS Cía. y

— SAN MIGUEL 142 —

El fallo deberá ir en consulta

NUESTRA INFORMACION EXCLUSIVA DE AYER ACERCA DE LA SENTENCIA DEL MINISTRO SEÑOR CARVAJAL ARRIETA, FUE EL TEMA DE LOS COMENTARIOS EN LOS CIRCULOS JUDICIALES Y DETECTIVESCOS

"La Nación" en su edición de ayer anticipó amplios detalles acerca del fallo recaído en el proceso que el Ministro de la Corte de Apelaciones, señor Carvajal Arrieta, instruía en contra de la banda de apaches que el día 16 del mes de Julio del año pasado asaltara las oficinas de la sucursal Matadero del Banco de Chile.

En los círculos judiciales como detectivescos fué el tema de los comentarios, pues nadie pensaba que tan de improviso el Ministro sumariante fuera dar fin a este proceso que tanto interés despertó en sus principios y más aun cuando el público pudo imponerse por las amplias informaciones exclusivas de este diario de la obra paciente y reservada del inspector de investigaciones, don Salvador Orellana, que logró descubrir a los componentes de la famosa partida que hasta esos días había permanecido en el más impenetrable misterio.

La sentencia recaída contra Enrique Barcoj y los miembros de la banda que aún no han podido ser detenidos, no ha podido ser otra y ya se esperaba en los círculos judiciales el sobreseimiento temporal de todos ellos.

Este auto será enviado en consulta a la Corte de Apelaciones.

Como lo deja establecido el mismo fallo, el proceso ha quedado en situación de poder reabrirse cualquier día a fin de llegar a una sentencia definitiva.

Y ese día llegará cuando los malhechores logren ser habidos y puestos a disposición de la justicia a fin de que respondan de los graves cargos que acumuló en contra de ellos el detective señor Orellana.

EL SINIESTRO QUE CAUSO LA DESTRUCCION DEL ESMERALDA

LA JUSTICIA SOBRESEE DEFINITIVAMENTE AL DUEÑO DE LA FABRICA POR DONDE EMPEZO EL FUEGO

Hace algún tiempo la campana del Cuerpo de Bomberos puso en alarma a toda la ciudad.

Era un día Domingo a las 3 de la tarde, más o menos.

Según las primeras noticias, el fuego había aparecido en el Teatro Esmeralda, que a esa hora se encontraba lleno de niños asistentes a sus concurridas matinées.

Gran número de personas se trasladó al sitio del suceso a prestar aquellos auxilios más urgentes temiendo la realización de una catástrofe.

Efectivamente, el fuego había aparecido, pero no en el Teatro Esmeralda sino en una fábrica de muebles que estaba a sus inmediaciones. Sin embargo, tuvo fatales consecuencias para el Teatro de la Empresa Valenzuela Basterrica.

Como se sabe, a los pocos momentos después de haber empezado el fuego, el voraz elemento alcanzaba la techumbre del Esmeralda con los resultados que ya se conocen.

Por fortuna no hubo que lamentar desgracia personal alguna.

El 2.o Juzgado del Crimen que se encontraba de turno inició el sumario respectivo y cayó a la Cárcel don José Dimenstein, propietario de la fábrica por donde había empezado el fuego.

Se siguió la causa terminando con un sobreseimiento a favor del señor Dimenstein dictado por el juez suplente señor Cordovez, subiendo los antecedentes a la Corte de Apelaciones.

Este tribunal aprobó ese auto definitivamente, demostrando con esta resolución que el industrial indicado no tenía responsabilidad alguna en aquel siniestro que alcanzó a tener a la ciudad en alarma por algunos momentos.

ES UN HECHO

completamente comprobado que la única Tintura que devuelve al cabello o bigote canosos el color natural de la juventud, en algunos minutos, sea en negro, castaño oscuro, castaño o castaño claro, es la

Tintura Instantánea

François

de reputación mundial

SE VENDE EN TODAS LAS FARMACIAS

EL LOCAL DEL 6.º JUZGADO DEL CRIMEN

TODAS SUS OFICINAS PERMANECIERON AYER INUNDADAS, CAUSANDO MOLESTIAS, NO SOLA AL PERSONAL, SINO TAMBIEN AL PUBLICO

Otra vez pagó las consecuencias del temporal el 6.o juzgado del crimen.

En la tarde de ayer las oficinas de este tribunal se encontraban totalmente inundadas.

Los empleados a pesar de que se cambiaban de sitio a cada instante con sus mesas escritorios y expedientes no pudieron capear la lluvia, pues esta se dejaba caer en todas partes.

Las aguas corrían por las murallos como verdaderos ríos y aunque varios gendarmes se ocuparon en el día en sacar en baldes las aguas lluvias que caían desde el techo sobre las salas, éstas permanecieron inundadas todo el día.

Tanto el público, que era numeroso, pues se trataba del juzgado del crimen de turno, como el personal desde el juez hasta el ordenanza, debieron sufrir las consecuencias del temporal y especialmente de la inundación.

—Si nos escapamos de una pulmonía fulminante, nos decía uno de los jóvenes empleados del juzgado, quiere decir que tenemos organismo de acero.

Y es la más exacta verdad.

A propósito de esto, se nos dijo que el Gobierno ya había acordado los fondos necesarios para proceder al arreglo del techo de ese local y lo urgente sería efectuar ese arreglo cuanto antes a fin de evitar nuevas inundaciones de las oficinas.

EL CRIMEN DE LA CALLE PINTO

DENTRO DE LA MAYOR RESERVA SE SIGUE UNA NUEVA PISTA

A pesar de los obstáculos que se han presentado para dar con el autor del crimen de la calle de Pinto que aún permanece en la más completa impunidad, pues todas las investigaciones hechas anteriormente han fracasado, estas continúan activamente y dentro de la más absoluta reserva.

No se desespera a pesar de esos fracasos descubrir a los autores o cómplices de la muerte del comerciante don Luis González y en esto se hallan empeñados no sólo los detectives de la Sección de Seguridad sino también los hermanos de la víctima.

En la tarde ayer hemos visto por las inmediaciones de la Sección de Seguridad a los deudos del señor González que continúan trabajando en dar con el misterioso sugeto que penetró esa noche nefasta al dormitorio del comerciante para asesinarlo logrando su objeto en la forma ya conocida.

A pesar de las reservas que se guardan, hemos podido investigar que se está sobre una nueva pista que puede dar buenos resultados y terminar de una vez con este crimen entregando al verdadero culpable a la justicia.

PUERTAS
VENTANAS

Galerías y Persianas, se hacen de medida y hay listas para entrega inmediata. Ofrece la

Barraca y Fábrica
"La República"

Domeyko 2354—Tel. 182 Parque
DESPACHO A PROVINCIAS

VIDA OBRERA

HOY HABRA UNA CONCENTRACION DE ARRENDATARIOS

LOS DIPUTADOS CRUZ Y CORDOBA HABLARAN SOBRE EL PROBLEMA DE LA VIVIENDA

Como hemos dicho, se está discutiendo en el Congreso Nacional por la Comisión Revisora de Decretos-Leyes el actual decreto-ley de la Vivienda N.o 261.

Tanto los arrendatarios como los propietarios desarrollan una activa propaganda a fin de obtener la realización de sus aspiraciones ante el problema que se les ha presentado.

La Junta Ejecutiva Nacional de Arrendatarios por su parte ha venido realizando concentraciones en los teatros de la capital a objeto de dar a conocer sus proyectos para la solución de este problema, y hoy a las 9 A. M. efectuará una nueva reunión amplia.

El acto preparado para hoy estará sujeto al siguiente programa:

1.o Obertura.
2.o Recitación por el señor Osvaldo Moreno.
3.o Disertación por el Diputado señor L. V. Cruz.
4.o Proyectos aprobados por la Convención Nacional de Arrendatarios por un miembro de la Junta Ejecutiva.
5.o Recitación por el señor Samoio de la Cruz.
6.o Disertación por el Diputado señor J. S. Córdova.
7.o Exposición sobre la defensa de los arrendatarios.

La Junta Ejecutiva Nacional de Arrendatarios se reunirá extraordinariamente mañana a las 8 P. M. en la secretaría general ubicada en Maipú 830.

FIESTAS SOCIALES

SOCIEDAD UNION DE LOS TIPOGRAFOS (Recreativo Artes Gráficas).—Esta tarde, a las 7 1|2 se dará comienzo a un baile para terminar a las 12 M. Una buena orquesta amenizará esta fiesta.

UNION DE CARROCEROS Y OPERARIOS EN GARAGES.—Se hace presente a los socios de esta institución, que hoy a las 4 de la tarde se efectuará el beneficio a la familia del ex-consocio, Urbano Muñoz, recientemente fallecido.

La velada se efectuará aunque llueva, en el salón-teatro, Maipú 830.

Se cita a reunión al gremio y la Comisión de Fiestas para hoy, a las 9 de la mañana en Maipú 830.

SOCIEDAD ARTESANOS LA UNION.—La comisión de fiestas llevará a efecto esta tarde, a las 5 P. M., una matinée en honor de las familias de los socios. Para que amenice el baile se ha contratado una buena orquesta.

CENTRO CULTURAL RECREATIVO LOS TRANVIARIOS.—Se ha preparado para hoy, a las 5 P. M., una matinée en honor del campeón del Centro Sandow's Magazine, señor Víctor Gálvez.

CIRCULO SOCIAL DE LOS SACRAMENTOS.—Hoy, a las 8 de la mañana se efectuará una misa, después un desayuno y en seguida una solemne asamblea de trasmisión del mando. Harán uso de la palabra varios horadores especialmente invitados.

En la tarde habrá un acto literario musical en honor del nuevo y antiguo directorio de la institución.

Se nos encarga invitar a todas las sociedades amigas y a los socios con sus familias, a esta fiesta que empezará a las 2 1|2 de la tarde en el teatro del Círculo Social, Arturo Prat 461.

LA CELEBRACION DEL ANIVERSARIO DEL CENTRO CAMILO ORTUZAR.—Dentro de algunos días celebrarán los ex-alumnos de la Gratitud Nacional, el 14.o aniversario de la fundación del Centro, con varios actos sociales que se están preparando.

El Orfeón del Centro, por su parte, está ensayando un programa especial para esta manifestación anual.

CENTRO ARTURO PRAT.—El Jueves 22 de Julio se efectuará una velada en honor del artista obrero Polo Jara, que durante cinco años ha desarrollado una buena actividad artística en esta capital y en provincias.

UNION LOCAL DE I. W. W. (Nataniel 1037).—Hoy, a las 5 P. M. se efectuará una matinée y conferencia a beneficio de los fondos sociales. El señor Juan José Julio Elizalde (Pope Julio), dictará una interesante conferencia sobre el tema: "Problemas económicos".

El cuadro artístico Máximo Gorky pondrá en escena un juguete cómico.

CENTRO SOCIAL Y FAMILIAR LOS COPIHUES.— Local: Cuevas 1718.—Hoy habrá un baile en honor del directorio, de 4 a 12 M.

SINDICATO NACIONAL DE CARPINTEROS, INDEPENDENCIA 180.—En sesión del Jueves 8 del presente se acordó nombrar al socio Amador Parvy delegado a la Bolsa del Trabajo de los Centros Carmelo y Praga y al señor Armando Meneses, delegado ante la Comisión de Sanidad.

BALMACEDA, CHARME & Cía.
Agustinas 1248

Llaman a Ud. la atención sobre el aviso de venta de hijuelas, desde $ 100,000, en Melipilla, y que publican en "Los Tiempos"

Instituto Biológico
Dr. GUILLERMO PUELMA

Sección, Policlínico Antialcohólico.

Días de consulta: Martes y Jueves, de 6 a 7 P. M.

Calle Curicó N.o 49

TRATAMIENTO DEL ALCOHOLISMO AGUDO Y CRONICO

Próximamente se abrirá la sección laboratorios.

Dr. RODRIGO DONOSO.
Director.

REUNIONES SOCIALES

Liga de Arrendatarios Comuna de Providencia. Bilbao 479. — Hoy habrá reunión general ordinaria a las 9 A. M.

Sociedad Unión de Talabarteros. — Se cita a junta general extraordinaria para hoy a las 3 P. M.

Federación de Pintores y Ramos Similares en Resistencia. Castro 359. — Cita para hoy a las 9 1|2 A. M.

Sociedad Pintores Miguel Angel. Arturo Prat 1242. — Cita para hoy a las 9 A. M. a junta general extraordinaria.

Federación de Sastres. — Hoy a las 10 A. M., asamblea para elegir el nuevo directorio.

Sindicato de Peluqueros N.º 4. Rosas 1049. —Se cita a junta general extraordinaria para hoy a las 10 A. M.

Sociedad de Artesanos La Unión. — Hoy a las 3 P. M., aunque llueva, se reunirán los socios de esta institución en junta general semestral, en la que el presidente dará cuenta de la marcha de la Sociedad. Se leerán también los balances de la tesorería y se elegirá un director.

Se nos encarga recomendar la asistencia.

—El Directorio se reunirá hoy a las 9. A. M., para tratar la tabla que se presentará en la junta general.

Centro Artístico Arturo Alessandri P. Dávila Larraín 1624. — Para hoy a las 2 P. M. están citados todos los componentes de este Conjunto, para ensayar dos obras que se pondrán en escena.

Unión Sindical de Confiteros y Pasteleros. Bandera 542. — El Martes a las 6 P. M. se celebrará una importante reunión. En primer lugar, del descanso semanal del gremio.

Asamblea Coordinadora del Elemento anarquista. Castro 359. — Cítase para hoy a las 3 de la tarde a una importante reunión. Un obrero disertará sobre individualismo, Industrialismo, Federalismo y la Anarquía.

Unión de Obreros en el ramo de Mueblería. Castro 359. — Cita a reunión general para hoy a las 9 A. M.

Sindicato de Suplementeros. — Hoy habrá reunión general a las 3 P. M. Se ruega la asistencia a los socios Samuel Sánchez, N. Baltierra, L. Luna, M. Mujica, M. Vega, T. González, como asimismo a todos los que tienen kioskos establecidos en el centro y a los suplementeros ciegos e inválidos que hay en este gremio. La reunión se llevará a efecto aunque llueva en Delicias 1867.

Toda correspondencia relacionada con el Sindicato debe dirigirse a Manuel Andrés Gallardo, secretaría general.

Sindicato Blanco de la Aguja. Bandera 657. —Cita a sesión general para mañana a las 7 de la tarde.

Sindicato Nacional de Albañiles. Salas 208. —Cita a sesión general para hoy a las 11 de la mañana.

Centro de Estudios Sociales José D. Gómez Rojas. — Para hoy Domingo a las 9 de la mañana se cita a todos sus miembros y simpatizantes a la reunión de protesta por la condena a muerte de Sacco y Vanzetti.

Centro de Estudios Sociales Luz y Acción.— Cita a todos sus componentes para hoy a las 9 1|2 A. M. en el Teatro Odeón, San Pablo esq. Almirante Barroso, en donde se efectuará una manifestación pública en pro de la libertad de los obreros Sacco y Vanzetti, presos en Estados Unidos.

Unión Sindical de Obreros de Molinos. — Hoy a las 9 1|2 A. M., se efectuará un acto público de protesta por la condena a muerte de los obreros Sacco y Vanzetti, en Estados Unidos, organizado por el Comité Pro Libertad de Sacco y Vanzetti, de Chile.

Esta organización cita a todos sus miembros a este acto que se efectuará en el Teatro Odeón, situado en San Pablo esquina de Almirante Barroso.

Sociedad Inválidos del 79 y Veteranos. Román Díaz 38. — A todos los socios que pertenecieron a la ex-Sociedad Defensores de Chile, se les cita a reunión general para hoy, a las 3 de la tarde. Esta reunión es para finiquitar la unificación con la Sociedad de Inválidos.

Unión Gremial de Elaboradores en Madera. Nataniel 1057. — Cita a junta general ordinaria para hoy a las 10 A. M.

Se invita especialmente al personal de La Mapocho y El Siglo, y se encarece la asistencia al tesorero.

Manifestación en "La Unión Nacional"

Hoy tendrá lugar en San Pablo N.o 1276, el banquete que la Sociedad La Unión Nacional ofrece a su fundador el Pbdo. señor don Pedro J. Infante. Se han adherido dependencia, 21 de Mayo, A. Prat, Fco. Ossa, Napoleón Peró, Borja Echavarría, San Miguel, Rafael Tagle, Melchor Concha, Chile, Ejército Libertador, Moisés Castillo, 'Chalos Centros Santiago, Andacollo Incabuco, C. Colón, Carmelo Praga.

Se recomienda la puntualidad en la hora, pues la manifestación empezará a las 12 1|2 en punto.

Sindicato gráfico de la Imprenta de los Ferrocarriles

Presidido por el señor Francisco Ulloa y con asistencia de la casi totalidad de sus asociados, celebró sesión ayer este organismo.

El delegado señor Roberto Díaz dió a conocer la circular N.o 2, enviada por la Confederación Ferroviaria, la cual trata del aumento del 20 o|o y de otros puntos de capital importancia y de interés general.

Por último, los señores Arturo Martínez, Emilio Monroy y Manuel Montes dieron cuenta del último beneficio, el que alcanzó un éxito tanto artístico como financiero.

EL NUEVO CONJUNTO ARTISTICO SOFIA CONCHA.—Un grupo de jóvenes del barrio Avenida Matta-Matadero, venía haciendo gestiones para organizar un conjunto artístico, que proporcionará a los vecinos veladas o actos culturales, lo que se ha conseguido realizar.

Este conjunto llevará por nombre Sofía Concha y sus organizadores no han trepidado en poner al servicio de esta obra todo el entusiasmo, y para el efecto, se prepara para una fecha próxima la primera fiesta que servirá de presentación.

Para hoy, a las 2 de la tarde, estarán citados todos los componentes y los que deseen asociarse a una reunión en la que se darán a conocer con más amplitud, los fines que se persiguen con la fundación del conjunto.

Un beneficio merecido

Un grupo de aficionados obreros y algunos artistas nacionales preparan para el Miércoles 14 del presente en el Teatro Franklin, una función a beneficio del aficionado Humberto Barahona, quien durante algunos años ha allegado su concurso a toda obra de bien social.

Tiene este beneficio un fin laudable: reunir una cantidad suficiente para adquirir una pierna de goma al beneficiado, quién en la actualidad debe suplir la falta de la derecha con una modesta muleta.

La concentración de hoy los niños de la región del carbón

Hoy a las 2 de la tarde se efectuará en el local de los obreros ferroviarios, Bascuñán 542, una matinée infantil preparada por el Comité pro-obrero del carbón y dedicada a los niños traídos de Curanilahue.

Habrá un interesante programa de películas y número de variedades con reparto de dulces y golosinas a los niños.

Se nos encarga rogar a las personas que tienen niños a su cargo se sirvan llevarlos o mandarlos a esta reunión con el fin de que el Comité se imponga de la situación en que se encuentran para mandar informe a sus padres en Curanilahue.

En caso de lluvia esta reunión se postergará para el próximo Domingo a la misma hora y en el mismo local.

Habiendo llegado a esta capital un delegado de la región del carbón, se invita a una reunión a los miembros del Comité aunque llueva en Bascuñán 542, a las 2 de la tarde en punto.

CIGARRILLOS
MONTERREY
1.60
PRIMERA SELECCION HABANA

Asociación de Autobuses

La Asociación Autobuses de la línea Carmen-Lira en su sesión de asamblea extraordinaria celebrada el día 5 del presente mes eligió nuevo directorio quedando compuesto en la siguiente forma:

Presidente, Martínez Manuel; vice-presidente, Moreno Miguel; secretario, Carvajal Hernán; prosecretario Gabarda Enrique; tesorero, Pizarro Marcos; directores: Banda Saturnino, Marquesani Luis, Rojas Luis, Fuentes Félix, Portella José.

Comisión fiscalizadora de cuentas, señores: Rojas Luis, Marquesani Luis, Bruna Luis.

Se tomaron importantes acuerdos para la buena marcha del servicio dentro de la línea, como también para salvaguardar los intereses de los empresarios.

El primer acto cultural del gremio en panaderías

SE VERIFICARA HOY A LAS 9 P. M.

La Unión Sindical de Panificadores de Chile inicia hoy una serie de actos culturales que se llevarán a efecto en los distintos barrios de la capital.

El primero de éstos se verificará a las 9 de la mañana de hoy, y en él tomarán parte comisiones especiales de la I. W. W., del Profesorado y de los Estudiantes.

Abrirá el acto, por la Unión Sindical, el señor Carlos Olguín, quien expondrá los propósitos y el alcance de estos ateneos.

En seguida declamará una pieza un miembro del Cuadro Artístico "Tierra y Libertad". Después ocupará la tribuna el señor Armando Triviño, de la I. W. W., un delegado de los profesores y otro de los estudiantes.

El doctor Arturo Lois dará una conferencia sobre el tema "Incremento de las enfermedades sociales en nuestro país".

Se pasará una película de carácter médico-científico titulada "La Sífilis", galantemente cedida por la Liga contra el Alcoholismo.

Habrá otros números de canto, música y declamación y la banda "Dos de Mayo" ejecutará un repertorio escogido.

Cerrará el acto el secretario de la Confederación de la Harina, señor Miguel Guajardo.

La entrada es gratuita.

SOCIEDAD UNION DE PELUQUEROS.— Ha dejado de existir el socio de esta institución, señor Guillermo Ovalle. Se ruega a los miembros asistan a los funerales que se llevarán a cabo hoy a las 3 P. M. El cortejo partirá de la calle Centenario 1630, hacia el Cementerio General.

Espléndido negocio

Arrendamos muy buen fundo de costa en zona de Melipilla, muy buenos suelos para siembras de trigo, cebada y campo espléndido para ovejerías; tiene algo regado.
Precio: 45,000 pesos al año
Oficina TODO
HUERFANOS 1059
2.o piso N.o 23

DIRECCION GENERAL DEL TRABAJO

SERVICIO GRATUITO DE COLOCACIONES DE EMPLEADOS Y OBREROS DESOCUPADOS.—MONJITAS N.o 735.—TELEFONO 2752.—ATENCION DE 9 A 12 Y 2 A 6 P. M.

Para servir en las partes que se indican se necesitan con urgencia los siguientes empleados y obreros dando cumplimiento a la Ley 4053 sobre Contrato de Trabajo.

Para faenas en Tocopilla, Coya Norte, se necesitan los siguientes obreros profesionales, en vista que entre los cesantes de salitreras no existen, los siguientes:

Carpinteros con herramientas, con certificados de trabajo.

Estucadores con certificados de trabajo y carnet, y

Electricistas, todos con buenos informes; jornal mínimo para cada oficio de $ 12 al día, o trabajos a tratos donde se podrán ganar mayor jornal; solos sin familias, que gocen buena salud, previo exámen del doctor salida próximamente.

PARA SERVIR EN CASAS RESIDENCIALES Y PARTICULARES

Se necesitan:

Cocineras de planta y reemplazos, empleadas de piezas, comedor, de la mano, niñeras, lavanderas, muchachas para mandados, aseo, etc., etc., sueldo mensual hasta $ 100, según empleo y competencia, con buenas recomendaciones, sin niños; para servir en distintos barrios de la ciudad y para el campo.

Atención de reclamos sobre pagos de indemnizaciones de accidentes del trabajo, Inspecciones a las panaderías sobre el trabajo nocturno; inspección a las fábricas sobre higienización y seguridad de los talleres; Seguro Obrero Obligatorio; consultas en general sobre aplicación de las leyes sociales son atendidos en la Dirección General del Trabajo, en su local Monjitas 737 altos, el teléfono 3687.

COMITE PRO-LIBERTAD DE SACCO Y VANZETTI.—Hoy a las 9 de la mañana se efectuará en el Teatro Odeón, situado en San Pablo esquina Almirante Barroso, aunque llueva, el acto público de protesta por la condena impuesta a Nicolás Sacco y a Bartolomé Vanzetti.

Se darán a conocer los detalles de esta sentencia y se dejará constancia de la protesta del pueblo de esta región.

Toda correspondencia para este Comité dirigirse a casilla 5546 o a Oscar Gutiérrez.

¡Regalamos Licores!!

COÑAC BANDERA CHILENA, botella, a	$ 3.70
COÑAC TONICO, botella, a	3.20
CREMA DE MENTA, botella, a	3.80
PISCO PASTILLA, botella, a	4.00
CREMA DE CACAO, botella, a	6.00
POUSSE CAFE, botella 1 litro	6.00
VERMOUTH PALERMO, botella	5.00
CHARTREUSSE, tipo fino, botella	7.40
BENEDICTINE, botella 1 litro	8.60

VINOS

SANTA ELENA, Médoc, botella	$ 1.00
BENITEZ, Pinot, botella	1.30
VINO RESERVAO, botella	3.20

Y OTROS DE TODAS MARCAS, A PRECIO DE VIÑA

POR CADA COMPRA DE $ 10 REGALAMOS UNA LINDA CUCHARITA DE PLAQUE

En Abarrotes seguimos realizando los siguientes artículos

ALPISTE de 1.ª, kilo, a	$ 1.00
NUECES nuevas, kilo, a	0.90
CUATRO TARROS SALSA TOMATES	1.00
SARDINAS, caja grande	1.60
ESRDINAS ESPAÑOLAS	0.95
POROTOS NUEVOS, kilo, a	0.95
ARVEJAS NUEVAS, 3 tarros, a	1.85
COCOA PEPTONIZADA, tarro, a	2.60

Y UNA INFINIDAD DE ARTICULOS QUE NO DETALLAMOS POR FALTA DE ESPACIO

COMPRE NUESTROS CAFEES Y TEES

"S A V O Y"

Y LE REGALAREMOS UN KILO DE AZUCAR DE PAN DE 1.ª — LOS HAY DE TODOS PRECIOS, DESDE $ 7.20 KILO

CASA BARCHI

SOLIMANO Hnos. y Cía.

BANDERA Núms. 741 - 745 - 749

AVISOS ECONOMICOS

1.—Avisos judiciales

POR AUTO DEL 5.o JUZGADO CIvil concediose la posesión efectiva de la herencia de doña Rosenda Gaona a doña Atalicia Gaona Reyes. 12-Julio

REMATE: EL 26 DE JULIO A LAS 2 1|2 P. M., se rematará ante el 5.o Juzgado Civil, la propiedad situada en la calle Bellavista N.os 227-229, por el mínimum de $ 44,000. Bases y antecedentes en la secretaría del 5.o Juzgado. Expediente Jeria con Borgoño. J—12

POR RESOLUCION DEL SEGUNDO juzgado civil de Santiago, declárase en concurso necesario a Pedro Angel Urrutia, el tres de Julio del año en curso, nombróse síndico provisorio a don Raul Agüero y señalóse para la primera junta de acreedores el tres de Agosto próximo.—El secretario. 12—J.

QUIEBRA LERNER.—POR RESOlución de fecha veinticinco del presente, el 5.o Juzgado Civil ha citado a junta de acreedores para la audiencia del dieciséis de Julio próximo, a las 3 P. M., para tratar sobre las proposiciones de convenio presentadas por doña Sara Elenzon, proposiciones que el señor Lerner ha hecho suyas.—El secretario. 11—J.

2.—Arboles, plantas, etc. (Compra-venta)

KAKI, HIGUEROS, MEMBRILLOS, paltos, plátanos, álamos extranjeros, palmeras, almendros, manzanos, ciruelas cerezos, damascos, perales, parras, duraznos, olivos, naranjos, limones baratísimos. Muestrario especial Plaza Italia, Poniente Estación Pirque. Abierto los días festivos. 11—J.

QUINTA ARBORICULTURA, ARboles escogidos, preciosos, baratísimos, visite muestrario. Delicias 1859.

3.—Automóviles, afines y accesorios. (Compra-venta y composturas)

PUELMA Y CIA., LTDA., HUERFAnos 819, agentes autorizados Lincoln Ford Fordson. Repuestos Ford. Legítimos. Ag.-3

DODGE CINCO ASIENTOS RECIEN ajustado en la Fundición Libertad, en dos mil pesos, véndese. Miraflores 269. — Juan Pérez. 11-J

2,400 VENDO CHEVROLET CINCO asientos, motor garantido. Franklin 1053. 11J

OCASION UNICA: VENDO EXCElente automóvil moderno, siete asientos. Motor económico, funcionamiento garantido. Neumáticos, pintura, tapicería, flamantes. $ 55,000. Copiapó 1060. J-17

CHANDLER TURISMO 7 ASIENtos, con patente en perfectísimo estado, vendo $ 7,200, por viaje. Madrid 845. J-11

CAMBIO FORD TONELADA Y MEdia, regalo $ 3,200. Maipú 868. J-10

CARROCERIA TURISMO FORD, 800 pesos. Maipú 868. J-11

SE COMPRA UN CAMION DE 1 1|2 tonelada en perfecto estado, tratar: calle San Ignacio N.o 2450, de 1 a 2 P. M. 11-J

VENDO NEUMATICOS CON POCO uso, 3 cord 33x5; 2 cord 32x4 1|2; 2 cord 30 1|2x3; 2 cord 28x3. Irarrázaval 1335. J—11

FORD TURISMO, PERFECTO EStado, vendo al contado. Verlo: Gran Garage. Independencia, de 11 a 12.

CARROCERIAS CERRADAS, DE ocasión, vendo. Brasil 773.

REPUESTOS DODGE, CHEVROLET, Hupmovile Renant, amortiguadores Houdaille, tijeras, diferenciales, vendo. Brasil 773. J—111

SE VENDE CARROCERIA Buick 24 asientos, Brockwar, Almirante Barroso 1093. 11-J

GRAN OCASION VENDO FORD cerrado, nuevo, especial familia o taxímetro. Facilidades pago. — Cienfuegos 82. 11J

CASA AUTOMOVILES, SAN ANTOnio 816, anticipa dinero sobre automóviles, consignación. Actualmente buen surtido automóviles, góndolas, camiones, todo garantido. — No hay quien pueda competir en precios, con, viene interesados, visitarnos antes comprar. 12-J

VENDO O PERMUTO POR CAmión reparto o coche particular. Pastelería y cigarrería con salón café acreditado. Independencia 1044, frente Escuela Medicina. 12-J.

VENDO GONDOLA FORD, MIL Pesos de pie, el resto con facilidades.—Maestranza 1556. 11-J

VENDESE $ 6,000 AL CONTADO, góndola Ford tipo salón, perfecto estado, con excelente motor. Verla y tratar: Recorrido Salvador, Mapocho. Góndola 5849. 11-J

6,000 VENDO CHASSIS PACKAR, con 4 neumáticos Goodyear Cord, sin uso, en perfecto estado de marcha. Maipú 70. 11-J

VENDO GONDOLA FORD, POCO uso, carrocería pintada y tapiz género, según reglamento municipal, con buen recorrido. Tratar: Campo de Marte 276. J—11

FORD SIN PARTIDA, VENDO DE ocasión. Riquelme 828. J—11

OCASION UNICA: VENDO EXCElente automóvil moderno, siete asientos. Motor económico, funcionamiento garantido. Neumáticos, pintura, tapicería flamantes. $ 5,500. Copiapó 1060. 19—J.

3,200 OCASION VENDO BUENA góndola Ford con partida, recorrido doble Sierrabella 1416.

VENDO CAMION FORD 4 MESES uso por enfermedad, de su dueño. 10 de Julio 384.

VENDO GONDOLA DODGE POR NO poderla atender. Recorrido Blanqueado. Verla, paradero. 12-J

CAMION DODGE, AUTO CHANDler siete asientos siete ruedas, alambre repuesto. Vende Ocasión, Avenida Valdivieso. Lado Fábrica Paños.

BUENAS COSTURAS DE NEUMAticos se hacen en Bulnes 3-B., zapatillas de goma, quedan como nuevas, donde el Doctor de los neumáticos. Atendido por su dueño. Alberto Puga M. 13—J

ARRENDAMOS FUNDO

EN SAN JAVIER, a dos leguas y media estación, 320 cuadras planas regadas. Buenos suelos, aunque algo sucios, dividido en 10 potreros. Buenas casas habitación, 10 posesiones de inquilinos, galpones, dependencias, etc. Se pueden sembrar 100 cuadras de trigo fácilmente. **Canon rebajado: $ 30,000 anuales.**

Guzmán y Silva
1317-HUERFANOS-1317

TALLER PRIMUS, MORANDE 637. Batería Noack para autos y radio. Cargas y reparaciones. Servicio rápido y barato.

AUTOMOVIL CLEVELAND MOdelo 43, de lujo, cuatro meses uso, completamente equipado vendo. Aceptaría en parte de pago coche chico en buen estado. V. Mackenna 581, de 9 a 10 1|2 y de 1 a 3.

VENDO UN PAR TAPABARROS delanteros de Willys. Moneda 2215.

VENDO UN CAMIONCITO CERRAdo especial panadería, almacén o cualquier reparto en $ 1.500. Moneda 2215.

CAPOTA DE AUTO FORD-SPORT, vendo $ 70. Victoria 782.

VENDO GONDOLA FORD N.o 5739, recorrido San Pablo; Maipú 1050. Casita 18. 11-J

VENDO, OCASION RESORTE TRAsero camión Ford, y juego cortinas Prat 1008.

4.—Animales (Compra y venta)

SE VENDE GATITO FINO. VAZquez 61. J—11

SE VENDE LINDA PERRA POLIcial, edad un año. Picarte 246. 12-J

PERRITOS POLICIALES MACHOS, véndense uno de ocho y otro de dos meses. Morandé 631.

VENDO GATITOS FINOS. SAZIE 2048-C 1. 13-J

5.—Alhajas, joyas, monedas, etc. (Compra - venta)

¡NOVIOS! ARGOLLAS DE ORO de 14 a 18 k. desde $ 30 par, ofrece la Relojería Sportman, San Diego 780. Agost. 6

7.—Aves, pájaros, huevos, etc. (Compra y venta)

CRIADERO RHODE ISLAND, AV. Macul 396, ofrece huevos para incubar garantidos. Antes de comprar en otra parte, sírvase visitarnos y examinar los diversos grupos de reproducción. J-11

MASH FOOD "LA GRANJA BLANca", $ 35 los 100 kilógramos a domicilio. Mash para pollitos, mezcla concentrada, grano conchuela etc. Irarrázaval 1729. Teléfono 152. Ñuñoa. J—11

GALLINAS Y REJILLA PARA GAllinero, pajarera con pajaritos, jaulas vendo. Maestranza 1447.

VENDO 50 GALLINAS POR AUSENtarme. Independencia 2663.

8.—Avisos varios

PANADEROS, PALAS DE PINO, Hace Fábrica Progreso. Sotomayor 37.

INSTALACIONES DE OFICINAS, Hace rápidamente Fábrica Progreso, Sotomayor 37.

DEUDORES MOROSOS MAISON Renée. Desde el 19 del presente principiaremos publicación nombres y domicilios.

IMPRENTA, MATERIALES MOdernos, tarjetas, membretes, circulares, véndese, $ 800. San Pablo 3679. 12J

10.— Casas, departamentos y piezas amobladas. (Ofrecidas y buscadas)

HABITACION AMOBLADA OFREZco, Puente 562. 11-J

PIEZA AMOBLADA, SE ARRIENDA. Arturo Prat 573. Casa 14. J—11

ARRIENDASE PIEZA AMOBLADA, puerta calle. San Francisco 106. J—13

MATRIMONIO SIN NIÑOS, NECESIta pieza amoblada, independiente, puerta calle. Prefiérese barrio Maestranza, hasta Avenida Matta. C. G. A. Correo Central. J—11

$ 80 ARRIENDO PIEZA AMOBLAda. Carmen 169. 11—J.

ARRIENDASE PIEZA AMOBLADA, caballero formal, casa francesa. Santa Rosa 279. 13—J

11.—Casas, departamentos y piezas sin muebles. (Ofrecidas y buscadas)

Casas

SE ARRIENDA CASITA NUEVA amoblada, estilo colonial, todo en espléndido estado. Verla de 2 a 5 P. M. Bellavista 0497. N-O

ARRIENDO 2 CASAS MODERNAS flamantes. Tratar: Maipú 638. 14-J

FAMILIA EXTRANJERA SIN NIños, desea arrendar casa central.—Canon $ 400. Contestación, Anselmo, Estado 250. 12—J.

$ 305 ARRIENDO ESPLENDIDA casa Ñuble 1124, tratar: Ñuble 1140.

ARRIENDO SIN AGENTES MI CAsa Lord Cochrane 152, bajos, siete piezas, baño instalado, galerías cerradas, dos patios. Verla diariamente de 2-4, llaves ahí mismo, tratar con su dueño en el N.o 154. Prefiero matrimonio sin niños. J—12

ARRIENDASE 1.o AGOSTO CASA bajos sin altos. García Reyes 554. 14—J

DEPARTAMENTO 5 PIEZAS, 3.er piso, Huérfanos 1042. Arriéndase para oficinas u otro negocio. J-12

$ 250 ARRIENDO ALTOS. LIRA N.o 1186. J—12

EN MAESTRANZA 1273 SE arrienda casita con 6 piecesitas, hall e independencia. Tratar, Rancagua 97. 11—J.

ARRIENDASE $ 550 ALTOS Agustinas 1521. Salón, escritorio, hall, galerías, comedor, cinco dormitorios, dependencias. Tratar: Agustinas 1535. 11—J.

$ 400 ESPLENDIDOS ALTOS, NUEvos, consta de 9 piezas fuera dependencias. Bascuñán 567. 11-J

DESEO CASA CUATRO PIEZAS O más con entrada para carruajes, sitio, etc. Correo 2, Casilla 4627. 12-J

260, NUEVE PIEZAS, DOS PATIOS electricidad. Manuel Infante 813.—Providencia. 11-J

IRARRAZAVAL 232, $ 170 ALTOS 4 piezas, cocina, dependencias, muy limpias, recién pintadas, empapeladas. J—11

IRARRAZAVAL 230, $ 330, CASA moderna, 7 piezas, patio, comedores, dependencias, muy limpias.

325, ESPLENDIDOS ALTOS, SIETE piezas, hall, baño, dependencias. Carmen 1061. J—11

La Oficina "Todo" Huérfanos 1059,
PISO 2.o DEPARTAMENTO 23

NECESITO ARRENDAR CASAquinta Cisterna, Ovalle, Macul. Canon $ 200. Ofertas: Hotel América, pieza 21. 11—J.

$ 500 ESPLENDIDA CASA ALTOS. Carmen 77, arriéndase. 12—J.

SE VENDEN DOS CASITAS CHICAS en Av. Ecuador 3472-3476, sin comisionistas, tratar: con su dueño, Ecuador 3470. 11-F

NECESITO ARRENDAR CASA EN bajos con contrato, en Catedral o Compañía desde Brasil a Matucana. Dirigirse a Santiago Jaramillo. — Herrera 518. 12-J

NECESITO INMEDIATAMENTE casa 6 piezas, dependencias entre Maestranza, San Ignacio, Alameda, Av. Matta. Canon hasta $ 300. Dirección: casilla 1256. 13-J

EN SAN BERNARDO SE NECEsita arrendar casa quinta central. Dirigirse por carta a Matucana 40. Santiago. 13-J

ARRIENDO BARATO DEPARTAmento tres piezas, todo servicio, personas muy honorables. Andes 2826.

$ 900 ARRIENDO CASA Y EXTENso sitio, apropiado industria. Juárez 868, a nueve cuadras Plaza de Armas. 13-J

MATRIMONIO INGLES SIN NIños necesita casa moderna confortablemente amueblada, pequeña, de preferencia central. Dirigirse a: Casilla 3510.

ARRIENDASE CASAS MODERNAS, recién pintadas y empapeladas, 4 dormitorios, salón, escritorio, comedor y dependencias, dos patios. Amunátegui 870 de 10 a 12 y de 2 a 5. 14—J

FAMILIA ALEMANA NECESITA casa chica 5 a 6 piezas, si posible con jardincito. Indíquese canon. Ofertas: I. O. A., casilla 3494.

$ 450 ARRIENDO CASA SAN IGNAcio 1064. Seis dormitorios, comedor, hall, toilette, cocina, varias dependencias, dos patios, gallinero.

$ 280 COMODA HIGIENICA CASA, arriendo. Diez de Julio 320.

FAMILIA ALEMANA DESEA CASA chica central. Recoleta 1169.

$ 160, QUINTITA CERCA IGLESIA arriendo Pedro Lucio Cuadra 447. — Tratar: dueño: Echaurren 118.

ALONSO OVALLE 1348. — ALTOS Y bajos dependencias. Verla toda hora. Tratar: San Isidro 45. 12-J.

120 CASITAS TRES PIEZAS, TODO servicio, Cité Echaurren 678.

ARRIENDO CASA, MOLINA 541. 13J

$ 180 ARRIENDO CASA 4 PIEZAS 2 a la calle pasadizo. Huemul 1498. J—12

Departamentos

ARRIENDO DEPARTAMENTO 2 piezas. Madrid 1319. 11-J

ARRIENDASE DEPARTAMENTO, Gálvez 538. 11-J

ARRIENDASE COMODO DEPARtamento. García Reyes 125. 11-J

DEPARTAMENTO TRES O CUATRO piezas, toilett, puerta independiente, calle Catedral 1378, para negocio o profesional. Catedral 2237. J—12

ARRIENDO ESPLENDIDO DEPARtamento bajos, calle Santa Rosa. Razón: Carmen 1061. J—11

MATRIMONIO EXTRANJERO, Educado, sin familia, desea departamento independiente a piezas con o sin muebles, baño, califont, luz eléctrica, en casa sin pensionistas y sin niños. Cerca Centro, calle tranquila, decente. Oferta precio: S. O. S., Casilla 3276.

$ 100 ARRIENDO DEPARTAMENto. Tratar: Madrid 967.

ARRIENDASE DEPARTAMENTO sin muebles con pensión. Casa familia. Teatinos 76 A. 12-J

SE ARRIENDA UN DEPARTAMENto matrimonio sin familia. Eleuterio Ramírez 1035. 12-J

ARRIENDO DEPARTAMENTO CON toda comodidad, lado Cerro y Forestal. Rosal 366. 12-J

ARRIENDASE BUEN DEPARTAmento. Bascuñán 492. J—13

$ 150 ARRIENDO DEPARTAMENto, tres piezas. Moneda 3154. 11-J

Piezas

ARRIENDASE PIEZAS.— SERRAno 244. 11—J.

PIEZAS Y DEPARTAMENTO, SANto Domingo 1219. 11-J

ARRIENDO PIEZA O DEPARTAmento. Cochrane 181. 11—J.

ARRIENDASE PIEZA A MATRIMOnio o caballero, con pensión. Compañía 2316. J—11

ARRIENDO PIEZAS ARTURO Prat 594. 17-J

90 ARRIENDO CASITA TRES PIEzas, San Luis 1423, casa 5 (Independencia). 11J

PIEZAS O DEPARTAMENTO arriendo. San Diego 219. 11-J

ESPLENDIDA PIEZA, BALCONES calle, piso parquet, lavatorios, desagüe, baño anexo. Marín 50. J—11

ARRIENDO PIEZA MATRIMONIO, caballeros honorables. Compañía 2478 11-J

ARRIENDO PIEZA GRANDE, MOlina 337. 11-J

MATRIMONIO, ARRIENDA UNA O dos piezas. Tarapacá 866. 12-J

ARRIENDASE PIEZAS LUJOSAmente amobladas con todo confort moderno, a caballeros extranjeros en casa particular. Ahumada 85. 13-J

ARRIENDO DOS PIEZAS Y COCIna a señoras honorables. Maestranza 412.

COMODAS ELEGANTES PIEZAS arriendo. Diez de Julio 320.

NECESITO DOS PIEZAS ROSAS. Brasil. Recoleta 1169.

REGIAS PIEZAS, ABUNDANTES comidas. Rosas 1355.

ARRIENDO PIEZA SEÑORA SOLA casa alemana. San Martín 465.

ARRIENDO PIEZAS O DEPARTAmento. Pedregal 12 D.

Cuerpo de Bomberos

4.eme EXERCICE DIMANCHE 11 Ct. a 10 heures 30 du Matin. Grande tenue. Reunión: Santo Domingo esq. Lourdes. 11J

SE ENCARGA ESPECIALMENTE DE LA COMPRA-VENTA, PERMUTAS Y ARRIENDOS DE PROPIEDADES, DENTRO Y FUERA DE SANTIAGO.

ESTA SECCION ES ATENDIDA POR UN PROFESIONAL QUE CUENTA CON 28 AÑOS DE PRACTICA EN EL RAMO Y DISPONE DE UN PERSONAL IDONEO Y COMPETENTE PARA ATENDER Y DESARROLLAR CUALESQUIERA ORDEN U OPERACION QUE SE LE ENCOMIENDE.

SE ENCARGA TAMBIEN ESTA SECCION DE LA ADMINISTRACION DE PROPIEDADES, CORRIENDO CON LOS ARREGLOS Y REPARACIONES QUE FUERA NECESARIO EFECTUAR, TODO POR CUENTA DEL CLIENTE, PARA LO CUAL DISPONE DE UNA SECCION ATENDIDA POR INGENIEROS Y ARQUITECTOS.

ACTUALMENTE LA OFICINA "TODO" TIENE ORDENES DE PROPIEDADES PARA VENDER DESDE $ 15,000 HASTA DE VALOR DE 2 MILLONES DE PESOS, EN TODOS LOS BARRIOS DE SANTIAGO, Y TIENE ENCARGO DE COMPRAR VARIAS PROPIEDADES COMERCIALES PARA ATENDER PEDIDOS EXCLUSIVOS.

EN GENERAL, SE ATIENDE TODA ORDEN O CORRETAJES A BASE DE COMISIONES.

Oficina TODO
HUERFANOS 1059,
Departamento 23,
Piso 2.o

6.a COMPAÑIA DE BOMBEROS. — Salvadores y Guardias de Propiedad. —De orden del director, cito a la Compañía a sesión para el Lunes 12 del actual, a las 6 y media P. M. — Tabla: admisión de voluntarios, renuncias de oficiales y demás a que haya lugar. — El Secretario. 12J

12.—Compra y venta de casas y sitios

VENDO GRAN PROPIEDAD DE renta, mil doscientos metros, diez casas, edificación moderna, higiénicas, muy cómodas, produce dos mil cien pesos mensuales. Debe 45 mil a la Caja.—Véndese por valor tasación, Caja Hipotecaria, resultando libre 15 por ciento. Grandes facilidades de pago. Morandé 450, Oficina 3. Ag—3

VENDO PROPIEDAD LORD COchrane 1134, apropiada industria. — Tratar: Bandera 345, oficina 4. 13J

GRAN CASA MODERNA DE RESIdencia y renta dos pisos véndese en Dieciocho. Delicias 1110. 11-J.

SITIO CHICO VENDO AVENIDA Salvador 835. 12-J

30,000 FACIL PAGO PRECIOSA casa nueva, 5 habitaciones, 4 servicios, una cuadra Matta. San Luis 1220. J-12

NECESITO COMPRAR SITIO PAra industria superficie 1,500 metros cuadrados en calle con alcantarillado, gas y luz. Dirigirse D. C., Correo N.o 16 indicando ubicación y precio. J—11

VENDO LA CASA CALLE LIBERtad número 18, casi esquina Alameda, construcción moderna, estucada, decorada, consta siete grandes piezas, más tres servicios, cocina, baño, luz eléctrica, gas, hall vidrios, patios mosaico, W. C. Precio: $ 54,000 pagaderos $ 15,000 contado, saldo fácil pago. Tratar dueño.

DESEO COMPRAR CASA EN BArrio Recoleta, de $ 20,000 a $ 30,000. Dirigirse: C. S. R. — Casilla 274.— Indicando ubicación y precio. 11J

SITIO COMPRO AL CONTADO, PAra habitaciones obreras, no menos de 32 metros frente, precio hasta 10,000 pesos. Dirigirse: Casilla 2405. 11-J

VENDO GRAN PROPIEDAD, SAN Francisco tercera cuadra. Tratar: Carmen 778. J—11

SITIO MAS O MENOS 1,000 METROS cuadrados, con desvío arriéndase Av. Las Quintas 150. Tratar: Castro 78. J—12

VENDO CASAS, SITIOS, CALLES San Isidro Santa Rosa, Eyzaguirre y Cóndor y en calle Residencial Príncipe de Gales. Tratar, Juan Luis Rosende, Banco Chile, sucursal Bandera. 12—J.

¡¡REGALADO!! 3 SITIOS EDIFICAdos, 10 piezas, transfiero Población "Vista Hermosa". Tratar: Recoleta 2381.

$ 20,000 VENDO CASITA EYZAGUIrre 731. Tratar: Arturo Prat 454.

COMPRO CASA ANTIGUA HABITAble patios amplios, buen fondo, cochera, etc., tenga deuda Caja Hipotecaria. Prefiere tratar con dueños. Oferta precio pormenores: J. P., Toro Mazotte 280. 13-J

$ 60,000 AGUSTINAS ESQUINA un piso. Consta de seis piezas y dos patios y dependencias, baño W. C. y demás. Hall, etc. Deuda hipotecaria. $ 20,000.—Miguel Fuenzalida B. Moneda No 1061

VENDO CASA HABITACION CALLE Almagro 336. Datos en N.o 362. 14J

FERROVIARIOS! VENDESE CASA calle Thompson, dos cuadras Estación, precio bajo. Morandé 291, oficina 51.

$ 400,000 VENDEMOS ESPLENDIDA residencia con renta en la calle Moneda, central, los bajos se arriendan en 700 y lo saltos en 2,000 mensuales. Deuda Caja Hipotecaria, 240,000 pesos. Tratar: Agustinas 1320. Luis Silva Cortés y Cía.

Propiedades en Buenos Aires

Inmediata Recoleta, 17 por 38 mts., 2 pisos, 4 casas. Se presta mucho para refaccionarla y venderla en 2 lotes independientes cada una.

Vendemos en $ 85,000
GUZMAN Y SILVA
1317-HUERFANOS-1317

$ 240,000 VENDEMOS GRAN REsidencia con renta en calle Compañía. Produce 18 mil pesos mensuales. Deuda Caja: $ 90,000. — Tratar: Agustinas 1320.

$ 85,000 VENDEMOS ESPLENDIDA casa de un piso en la Avenida Recoleta con frente estucado, dos patios, dos halls, cinco dormitorios, gran comedor, gallinero y dependencia. — La propiedad mide 10 x 45, se encuentra ubicada cerca de Mapocho. — Tratar: Agustinas 1320. — Luis Silva Cortés y Cía.

$ 70,000 VENDEMOS EXTENSA CAsa en calle Castro, con dos patios, 5 dormitorios, parrón, gallinero y dependencia. — Tratar: Agustinas 1320. —Luis Silva Cortés y Cía.

$ 190,000 VENDEMOS O PERMUTAmos por propiedad de renta la mejor casa de la Avenida Matta con una superficie de 2,000 metros. La casa tiene jardín, ocho dormitorios, dos halls, todas las piezas con parquets y numerosas dependencias. Deuda Banco Hipotecario, $ 40,000. Tratar: Agustinas 1320. — Luis Silva Cortés y Cía.

$ 30,000 VENDEMOS LINDA CASA nueva en la calle Cuevas, cerca de Diez de Julio, de cal y ladrillo, estucada, tiene hall, comedor, salón, tres dormitorios y dependencias. Tratar: Agustinas 1320, Luis Silva Cortés y Cía.

$ 110,000 TENEMOS ORDEN EXclusiva de vender gran sitio esquina en calle Brasil a una cuadra de la Alameda, mide 15 x 35, se pueden construir tres buenas casas independientes. Tratar: Agustinas 1320.—Luis Silva Cortés y Cía.

$ 38,000 VENDEMOS CASA QUINTA en Ñuñoa. Deuda Caja: $ 19,000. — Tratar: Agustinas 1320.

SI USTED DESEA COMPRAR, Vender o arrendar una casa recurra a la oficina de Luis Silva Cortés y Cía. Agustinas 1320 (nuevo local al lado de la Notaría del Río). Esté seguro será muy bien atendido.

$ 30,000 VENDEMOS LINDOS Chalets recién construídos a una cuadra de Avenida Matta. Tratar: Agustinas 1320.

$ 85,000 VENDEMOS CASA DE ALtos y bajos en calle García Reyes a una cuadra de Delicias. Produce 800 pesos mensuales. Tratar: Agustinas 1320. — Luis Silva Cortés y Cía.

$ 80,000 VENDEMOS EXTENSA CAsa en calle San Francisco cerca Av. Matta, mide 15 x 32, y tiene hall, doce habitaciones, cuatro piezas con parquets y dependencia. — Tratar: Agustinas 1320.

$ 68,000 VENDEMOS LINDA CASA nueva, estucada, en calle Coquimbo. Deuda Caja de Ahorros, $ 35,000. — Facilidades de pago. — Tratar: Agustinas 1320.

$ 30,000 Av. HIPODROMO DE CHIle, tenemos linda casa de cal y ladrillo, salita comedor, hall, 4 dormitorios. Baño y jardín. Tratar: Agustinas 1320.

$ 35,000 LIRA INMEDIATA A DIEZ de Julio, casa en bajos nueva, moderna, 5 habitaciones, 4 dependencias, hall, galerías de vidrio baño instalado. — Deuda: 7,000. — Tratar: Agustinas 1320.

$ 75,000 EN CALLE FUENTES, TEnemos el mejor negocio renta, 8 casas nuevas estucadas que producen $ 910 mensuales. — Deuda: $ 18,000 a la Caja. Tratar: Agustinas 1320.

$ 85,000 — ECHAURREN A UN PAso Delicias, regia residencia, en renta cada casa, tiene hall, siete habitaciones, fuera toilette y servicio. — Deuda Caja Hipotecaria, 40,000. — Renta anual: $ 8,500. — Tratar: Agustinas 1230.

120,000 MAGDALENA A UN PASO de Providencia, tenemos lindo chalet de tres pisos con frente estucado. Rodeado de jardín, tres dormitorios, comedor, salón, hall, living room, y baño instalado. Tratar: Agustinas 1320.

$ 18,000 VENDEMOS DOS CASITAS en San Luis de Francia con cinco habitaciones, dos patios y dependencias, todo servicio. Tratar: Agustinas 1320.

$ 14,000 HUEMUL UNA CASA EN bajos con siete habitaciones y dependencia. Deuda, 3,200. Tratar: Agustinas 1320.

$ 28,000 VENDEMOS LINDA CASA de un piso a dos cuadras de la Plaza Italia, en calle Dardignac. Tratar: Luis Silva Cortés y Cía. —Agustinas 1320.

50,000 VENDEMOS BUENA CASA esquina en calle Dardignac, cerca Plaza Italia. Construcción muy sólida, toda de cal y ladrillo. Ocasión única. Tratar: Agustinas 1320.

$ 45,000 VENDEMOS EXTENSA CAsa en bajos en calle Malinckhonft cerca Plaza Italia. Tratar: Agustinas 1320.

$ 500 ARRENDAMOS POR CONTRAto linda casa en altos nueva, esquina muy elegante con 4 dormitorios, hall, comedor, escritorio, baño instalado, con califont y lavatorio. Ubicada cerca de la Alameda Central. Tratar: Agustinas 1320. — Luis Silva Cortés y Cía.

$ 1,000 LUJOSA RESIDENCIA DE 2 pisos, nueva, muy elegante, en calle Moneda, tiene 2 halls, 6 dormitorios, 2 toilettes y dependencias. Tratar: Agustinas 1320.

$ 1,500 LUJOSA RESIDENCIA EN calle Moneda, central, se arrienda amoblada con 6 dormitorios, 2 halls, 2 toilettes y dependencias. Tratar: Agustinas 1320. — Luis Silva Cortés y Cía.

550 LINDO CHALET RECIEN construído en Ñuñoa, baño instalado. — Tratar: Agustinas 1320.

$ 525, CASA EN BAJOS ELEGANtes, en Almirante Barroso con 5 habitaciones, hall, baño, y dependencias. Tratar: Agustinas 1320.

NECESITAMOS CON URGENCIA casas en arriendo de valor de 400 a 1,200 pesos para satisfacer pedidos de nuestra clientela. Impóngase de la enorme clientela que tiene esta oficina como de su reconocida actividad y competencia para atender nuestro negocio de propiedades. — Agustinas 1320. — Luis Silva Cortés y Cía.

$ 85,000 BUENOS AIRES, CUATRO casas buena renta. Huérfanos 1317 —Guzmán y Silva.

$ 30,000, NUEVA ANDRES BELLO, casa moderna dos pisos, 7 piezas, hall. Huérfanos 1317.

$ 36,000 SANTA FILOMENA, MOderna, un piso, hall 6 piezas, toilette, servicios. Deuda Banco Hipotecario $ 10,000. Huérfanos 1317.—Guzmán y Silva.

OFRECEMOS $ 7,000, 2.a HIPOTEca, 12 por ciento. Huérfanos 1317. —Guzmán y Silva.

$ 25 m2, INFANTE, PROXIMO Bilbao. Sitio esquina. Mide 55 por 32 metros. Bandera 168.

$ 70 m2, RANCAGUA, PROXIMO Seminario. Sitio esquina. Mide 30 por 38 metros. Bandera 168.

$ 11,500, PROXIMA MAESTRANZA antes Matta. Cuatro piezas, servicios, patiecito. Bandera 168.

$ 20,000 VILLA ITALIA, CASA ESquina, seis piezas, dependencias, arboleda, parrón. Bandera 168.

$ 20,000, VILLA ITALIA, VIÑA 4,000 plantas uva mesa, 215 manzanos, arboleda. Superficie 6,000 metros cuadrados. Bandera 168.

$ 30,000, BASCUÑAN GUERRERO. Habitación y renta, cada una 7 piezas, dependencias hall. Deuda Banco Hipotecario. Bandera 168.

$ 30,000 INMEDIATO MATTA. SItio esquina. Mide 20 por 40. Produce 340 mensuales. Bandera 168.

$ 25,000 COPIAPO, PROXIMO A Maestranza. Un piso, ladrillos, 7 piezas, hall, dependencias, dos patios embaldosados. Bandera 168.

$ 36,000 IRARRAZAVAL, PROXIMA Miguel Claro, un paso, ocho piezas, dependencias, patio. Bandera 168.

$ 45,000, VICUÑA MACKENNA, próximo Sargento Aldea. Casa-quinta, 1,540 m2. Cuatro piezas, corredores, dependencias, jardín, arboleda. Bandera 168.

$ 63,000 RANCAGUA, ESQUINA próxima Maestranza. Almacén y casa, y casa independiente 9 piezas. Deuda Caja Hipotecaria. Bandera N.o 168.

$ 100,000 RUIZ TAGLE, PROPIEdad con 1,000 metros, edificados, apropiada industria. Construcción nueva, techo zinc, mide 36 por 50 metros. Facilidades pago. Bandera N.o 168.

GRAN POBLACION AVENIDA GEneral Velásquez, Avenida 60 metros ancho, entre calles Chorrillos y Antofagasta, cinco cuadras góndolas Pila, cerca Estación Central y Vega Municipal. Realízanse 200 lotes terrenos gruesos; facilidad, alcantarillado, prolongación agua potable, luz eléctrica. Terrenos a propósito empleados Ferrocarriles y particulares, obreros, industriales y personas que deseen vivir cerca Estación Central. Sitios 10 por 30 o frente que desee, pagaderos en cinco años, parte sin intereses. Sitios valores 3,500 a 5,800, págase contado lo que se desee, resto cuotas $ 50 mensuales. Puede usted vivir gratuitamente sin pagar arriendo. Todo pago es economía. Atención especial en la población. Sábado de 3 a 5 tarde. Todo el Domingo y días festivos. Mayores datos: Huérfanos 1059, Oficina 2. — Cornelio 2.o Aravena.—Manuel Valenzuela.

GRAN POBLACION GELLONA. — Empleados, obreros: Avenida Recoleta, tres cuadras góndolas, cinco de carros, pronto habrá góndolas puerta. Sitios agua corriente y potable, valores desde 2,650, entregaré inmediatamente con 50 contado y 50 mensuales, sin intereses. Atención especial en oficina de la Población, Recoleta 2557. Los Domingos en la mañana más detalles, oficina 2. Atenderá diariamente hasta las siete y Sábado, 2 a 5.—Cornelio 2.o Aravena. —— Manuel Valenzuela.

POBLACION BALMACEDA. — EMpleados y obreros: próxima Estación Yungay, entrégase sitios con sólo la cuota mensual de 50 pesos. Huérfanos 1 x 059, Oficina 2. — Aravena y Valenzuela.

POBLACION ROSENBLICK.—EMpleados y obreros: Paradero Lo Ovalle, carros San Bernardo. Con sólo 50 pesos mensuales es usted dueño de un bonito lote de terreno. — Huérfanos 1059, Oficina 2.—Aravena y Valenzuela.

POBLACION EDISON. — TERREnos en calle Edison 4382 al 4392, entre calles Bismarck y Santa Filomena, una cuadra carros San Pablo, con góndolas desde Blanqueado a Mercado Central, cobran 0.20, realizo 15 lotes con agua potable, luz eléctrica, contado lo que se pueda, resto 50, 60, 70 pesos mensuales, parte sin interés, recurra pronto oficina Cornelio 2.o Aravena. — Manuel Valenzuela, Huérfanos 1059. Oficina 2.

POBLACION VILLA SANTA ANA (Ñuñoa), por su situación de gran porvenir y más hermosa de Santiago, a pocas cuadras Irarrázaval, lindos sitios con sólo cuotas de 40 y 50 pesos mensuales, entrega inmediatamente. Huérfanos 1059. Oficina 2.—Cornelio 2.o Aravena y Valenzuela.

$ 110,000 OCASION. — PROPIEDAD de renta produciendo el 15 o|o en esquina muy comercial de Av. 10 de Julio, de gran porvenir, compuesta de varias casas y almacenes que pagan puntualmente. — Deuda hipotecaria. Hudson y Silva. Huérfanos 1243.

$ 150,000 SAZIE UNA CUADRA Alameda, cuatro casas de renta en edificio dos pisos, cada una siete piezas, dependencias, patio, hall, produce $ 17,000. — Huérfanos 1243.

$ 31,000 MAESTRANZA ANTES Av. Matta, casa muy bien tenida, un piso, 7 piezas, dependencias, patio, todo servicio. Huérfanos 1243.

BUEN SITIO LORD COCHRANE, inmediato tranvías, 2,000 metros, se puede vender por lotes. Hudson y Silva. — Huérfanos 1243.

LINDO SITIO ARTURO PRAT Cerca Av. Matta. 200 metros, indicado para industria o edificio de renta. — Huérfanos 1243.

$ 13,000 LINDO SITIO DOMINICA, frente Estación Eléctrica. 210 metros, otro 273, metros, $ 16,000. — Hudson y Silva. Huérfanos 1243.

$ 25,000 BARRIO SAN CRISTOBAL, buena casa, un piso, siete piezas, patio. Alcantarillado, luz eléctrica. — Huérfanos 1243.

$ 70,000 MAESTRANZA EDIFICIO de renta, 1 y 2 pisos, 6 casas, renta: 14 o|o. — Hudson y Silva. — Huérfanos 1243.

$ 26,500 LORD COCHRANE INMEdiata Av. Matta, casa un piso, 5 piezas, dependencias, patio, galpón grande y local a la calle, renta, 3,000 anuales. Huérfanos 1243.

$ 6,000 INMEDIATO A AVENIDA Manuel Montt vendo sitios 8.50x28 metros, con dos piezas. Pago, mitad al contado.—Federico A. Reyes. Huérfanos 1433.

SE VENDEN BUENAS CASAS nuevas, higiénicas, para habitación y renta, 7 a 15 piezas, parrones, jardines y sitios, varias dimensiones para edificar, con parte ya construída; todos en situación muy central, a dos cuadras Independencia y Estación Mapocho. Precios convencionales, desde 20,000 a 100,000 pesos. Facilidades de pago. Tratar directamente con su dueño. Anival Osorio B., Escanilla 452, Correo 6. Casilla 6532. Horas de oficina: de 2 a 6 P. M. Pvu4

$ 950,000, DE RENTA, ESQUINA A dos cuadras Estado.— Consta de ocho almacenes y cuatro casas de habitación, independientes. Mide 26x55. Renta, $ 95,000.—Deuda Caja, 300 mil pesos.—Miguel Fuenzalida B., Moneda 1061.

$ 200,000 DELICIAS FRENTE A Brasil, sitio. Mide 16 x 50.—Miguel Fuenzalida B. Moneda 1061.

$ 600,000.—DELICIAS ESQUINA DE renta.—Nueve almacenes y cinco casas de habitación, independientes, edificio de dos y tres pisos, material de primera clase, propiedad en perfectas condiciones, parte muy comercial y porvenir. Renta mensual: $ 6,000.—Miguel Fuenzalida B. Moneda N.o 1061.

$ 30,000, $ 35,000, $ 60,000.— Andrés Bello. Casitas nuevas independientes, frente estuco, consta de 6 piezas, fuera dependencias, dos patios, toda comodidad. Deuda hipotecaria.—Miguel Fuenzalida B. Moneda 1061.

$ 120,000 AVENIDA DECHEFF, chalet con quinta. Regio chalet de dos pisos, moderno, nuevo, toda clase comodidades.—Miguel Fuenzalida B., Moneda 1061.

$ 70,000 ARGOMEDO, PROXI
cuña Mackenna, dos pisos,
independientes, nuevas, toda
de comodidades. Miguel Fu
B. Moneda N.o 1061.

$ 125,000 SITIO ARGOMED
de 28 x 85. Deuda Caja
Miguel Fuenzalida B.—Mon
1061.

LOTES DE TERRENOS
y grandes muy bien ubicados
facilidades de pago, vendo
metro en Avenida Delicias
diato a General Velásquez;
calle Exposición, inmediato
do Municipal; $ 15 metro
Luis, Camilo Henríquez y
$ 12 en Avenida Santa
mediato a Avenida Matta,
cios muy convenientes en
munas de Providencia,
San Miguel.—Federico A.
Huérfanos 1433.

$ 12,000 ALMIRANTE LA
Mide 10 por 60 un piso,
5 piezas fuera dependencias
patios.—Miguel Fuenzalida
neda 1061.

$ 260,000 AVENIDA INDEPEN
cia esquina. Propiedad de
compone de cuatro grandes
nes con subterráneo, y tres
de habitación, la propiedad
cuentra en la parte más
de esta calle. Mide 30 por
ta anual: $ 32,000. Deuda
caría, 50,000 pesos.—Miguel
zalida B., Moneda 1061.

$ 900,000 AVENIDA LAS
grupo de seis casas inde
residencias de primera clase
fort, frente estuco. Deuda
caria: $ 350,000. Renta:
Miguel Fuenzalida B., Mo

$ 175,000, AVENIDA LAS
dos casas y un almacén,
dado. Renta: $ 1,500
deuda: $ 95,000, parte al
meda.—Miguel Fuenzalida
da 1061.

13.—Compra y ven negocios

SE VENDE NEGOCIO DE
rant, en la Avenida Hipódromo
le N.o 1556, frente al Hip
por no poderlo atender

SE VENDE UNA PA
poco capital. Tratar con
Maestranza 1503.

VENDESE NEGOCITO, PO
pital, buena situación. Sa
598.

NEGOCITO. SE VENDE
de menestra por no poderlo
Buena clientela. Lord Cochrane

SE VENDE BAZAR Y PA
ría o se traspasa llave
ría. Recoleta 261.

VENDO CARNICERIA Y C
ría por tener que atender
cio, venta pasa 300 pesos
Libertad N.o 33.

CENTRALISIMO VENDO
so bar restaurant por enfermedad
dueño. Pormenores: Santa
De 2 a 4 P. M.

SE VENDE PUESTO DE
y verduras. Eyzaguirre

SOMBRERIA SEÑORA,
na situación, arriendo
vendo. San Pablo 1063.

SE VENDE PASTELERIA
gua cerca de Teatro Avenida
975.

VENDO NEGOCIO ABARROTES
co capital. Benavente esquina
ca.

VENDO CASA DE PENSION
muy buena situación. Cóndor
1058.

MANZANAS HUIDOBRO
por mayor. Delicias 285.

VENDO CARNICERIA OCASION
frente Plaza Bogotá, Lira 1760.

VENDO EN INES DE AGUIRRE
1132. Bar y casa de
por serme imposible atender
gocios. Tratar: Independencia

VENDO NEGOCIO POCO CAPITAL
urgente, arriendo gratis.
minario 374.

POR NO PODERLO ATENDER
do negocio poco capital.
gos 616.

ALMACEN PUERTA CITE
capital vendo. Bulnes 959.

VENDO PASTELERIA
buena situación. 10 de Julio

VENDO ALMACEN 2,200,
baratísimo. Ventas comprobadas
ausentarme del país. —

VENDO TRASPASO NEGOCIO
sión frente Matadero. Franklin

14.—Citaciones

ASOCIACION CANAL
co. De acuerdo con el artículo
33, de los Estatutos, cítase
general de accionistas,
lugar el día 20 del presente
3 P. M. en Agustinas 1180.
cretario.

15.—Compras y varias

TELAR VENDO.—ALDUNATE

COCINA ECONOMICA N.o
nueva, costo, hacen seis meses
se vende en 300. Avenida

COMPRO BARRILES VACIOS
madera, Irarrázaval 1336.

NIVEL CON TRIPODIS SE
120 pesos. Gorbea 2919.

BODEGA QUILLOTA, SAN
2271, ofrece carbón puro
carbón quillay, a domicilio.

DE OCASION, COMPRO 150
vacíos carboneros, buen estado
rigirse: Casilla 1521.

$ 80 VIANDAS 3 PLATOS,
ralda 837.

LAVAPLATOS, $ 14; BAÑOS,
cinas económicas, $ 45. Tarros
reros, 6; mesas cocina, forradas
botaguas. Realizamos fábrica
Chacabuco 31.

EXCUSADOS INGLESES
tos en liquidación. — Chacabuco

CALENTADORES PARA
sólidos, garantidos, en liquidación
fábrica, Chacabuco 31.

DISTRIBUIDOR EXCLUSIVO

En Chile, para los si-
guientes productos norte-
americanos, necesitamos
Plumas fuentes, útiles pa-
ra mercerías, paqueterías y
zapaterías, drogas y artícu-
los para automóviles.

Antecedentes completos a:
CASILLA 3598

CAZADORES: SI SE interesan en adquirir escopetas en calidades finas, se las podrá proporcionar LA SAN JUAN DE DIOS a precios muy ventajosos.
735 —DELICIAS— 735 11—J.

VENDO OCASION: ROMANA 500 KIlos. balanzas. Cochrane 1038. 11-J

BODEGA QUILLOTA, SAN PABLO 2271, ofrece carbón puro espino y carbón quillay, a domicilio. 13—J.

GRASA DE CARNICERIA, VENDO, 12 latas 280 kilos. Bascuñán 945. 11-J

VINOS GENEROSOS "LAGRIMAS del Valle", Huasco, aguardientes y alcohol, vende Daniel Taborga. Manzano 536. Teléfono 947. 11-J

CAFE TOSTADO DIARIAMENTE — Caracolillo, Costa Rica, Guayaquil, Brasil, vende Daniel Taborga. — Manzano 536. Teléfono 947. 11-J

LEÑA DE EUCALIPTUS DE PRImera. Verla y tratar con Luis Garay. Criadero Limited. 14-J

CAJITAS MADERAS PARA ENvase de todos tamaños. Hace Fábrica Progreso. Sotomayor 37.

VENDO ESCOPETA UN CAÑON, calibre 12, barato, San Martín 45.

VENDO OBUJO BUEN ALIMENTO para aves. San Martín 45.

COCINA ECONOMICA, CASI NUEva, se vende de ocasión. Avenida Concepción 30 (Providencia). 12J

ROMANITA HOWE 160 KILOS, califón a gas, vendo. Artesanos 983 esquina Independencia. 12-J

VENDO COCINA ECONOMICA MUY buen estado y barata. Seminario 374.

SUELERIA BUSTAMANTE, ROSAS 950. Recibió cueros para suecos, bocalft, para cogines de góndolas. 18-J

SACOS DE TODAS CLASES REAlizo partida. Exposición 300.

COMERCIANTES, PARTICULARES, leña calefacción, picada y trozada, carboncillo, papas, pasto, ofrece: Exposición 300. Teléfono 112, Estación.

BALANCIN GRANDE PARA EStampar vendo. Matta 1454.

PAPELES PINTADOS LIQUIDO gran surtido a precio de fábrica. San Isidro 78.

SE VENDE VARILLA DESTAPAR alcantarillado, y tapones. Matucana 752. Casa 8. 12J

OCASION, VENDO COCINA ECONOmica. Chacabuco 42. 12-J

PATINES REPUESTOS. CASTRO 141. J—31

CALENTADORES PARA BAÑOS sólidos garantidos en liquidación. Fábrica Chacabuco 31. J—12

16.—Dentista

FABRICA DIENTES FIJOS, EXtracciones sin dolor garantizadas, $ 5. Tapaduras rápidas desde 5 pesos. Horas fijas. Catedral 1467. Rayos X.

17.—Escuelas de choferes

EMPLEADO POBRE PERDIDO 10 billetes $ 50. Bandera-Huérfanos o Franklin. Dávila 967. 12-J

ESCUELA DE CHAUFFEURS Y mecánica, atendido por mecánico alemán, Larraín y Cía. Garage Maipú 70. 30-J.

ESCUELA PRACTICA CHAUFfeurs, mecánicos, cursos rápidos, varias marcas, Vicuña Mackenna 456. Arredondo. 12-J

CARTERA CUERO REPUJADO INIciales M. S. perdida en Merced entre Claras y San Antonio, rogaría devolverla Merced 280, altos. Gratificación.

LIBRETA TRABAJADORES PERdida ruégase devolver. San Diego 2063.

SE RUEGA A LA PERSONA QUE haya encontrado una libreta de apuntes en la calle Ruiz Tagle, sírvase entregarla en la misma calle N.o 467.

19.—Empleados para comercio y oficinas. (Pedidos y ofrecidos).

JOVEN ESPAÑOL, SEPA AYUDANte Agencia, con buena recomendación, necesito. San Diego 460. "El Aguila". J—11

OFRECESE SEÑORITA PARA CAjera. Dirigirse por carta a R. A. de la B. San Diego 1335. 11-J

SEÑORITA O SEÑORA JOVEN, DE buena presencia y de buenos antecedentes, se necesita para puesto de confianza y administrar casa de caballero honorable, fuera de Santiago. Buen sueldo. Dirigirse por carta a Z. A. E. L. Casilla 13 D.

JOVEN ACTIVO VENDEDOR ARtículos escritorio necesito, con carnet. Martínez Rozas 2460. 1.oJ

OFRECESE SEÑORITA PARA CAjera dirigirse por carta, R. A. San Diego 1335. 12-J

JOVEN DESEA INICIARSE EN EL comercio, prefiere industria. Correo 7.—S. H. C.

VENDEDOR A COMISION, SOLICIta muestras, de fábricas y casas mayoristas para zona Sur.—J. B. A., Casilla 3066. 12-J

NECESITO VENDEDOR A COMIsión con buena clientela abarrotes. Avisar: Casilla 819. 12-J

SE NECESITA SEÑORA O SEñorita que tenga conocimientos comerciales y que sea independiente, para que se establezca en Iquique u otra provincia del norte, con casa de modas, zapatería de lujo, u otro negocio importante, se le facilita hasta $ 50,000 para trabajar siendo las ganancias a medias como socia industrial, se le asegura éxito si es competente. Mayores datos escribir: A. E. Z., casilla 13 D.

NECESITO NIÑA PARA CAJERA carnicería. San Pablo 1620.

¡¡JOVENES ACTIVOS!!! NECESItanse, pueden ganar fácilmente 30 pesos diarios, vendiendo producto conocidísimo de gran consumo. Exíjese fianza diez pesos, para responder muestrario. Ahumada 17. 13-J

SEÑORITA BUENA LETRA, JOVEN necesítase para administrar casa de familia. Casilla 419.

PERSONA MUY COMPETENTE EN el ramo de consignaciones y remate se ofrece como ayudante de Martillero o vendedor para Santiago o provincia, tengo buenas referencias. Dirigirse: Correo Central a J. R. Ce.

JOVEN ACTIVO VENDEDOR EN plaza, artículos escritorio necesito carnet. — Martínez de Rozas 2460

NECESITAMOS VENDEDORES ARtículos señoras, ventas domicilio, precios bajos, importante comisión, entregando muestrario propaganda valor. Fábrica "La Valenciana". San Diego 891.

22.—Hoteles y pensiones

HOTEL FORNOS, PIEZA DESDE $ 3 San Diego 117. 31-J

ARRIENDO PIEZAS AMOBLADAS, asoleadas, balcones, con pensión. Catedral 2679. J—12

GRAN PENSION ITALIANA "TIber Residence". San Antonio 533, Santo Domingo y Monjitas, por día, semana, mes. Precios sin competencia. Hay disponibles departamentos a la calle. Higiene confort, baños calientes. 12—J.

RESIDENCIAL CONFORT AHUMAda 143. Arrendamos piezas, departamentos, baños, por días, meses, espléndida comida. 12-J.

ARRIENDO DOS PIEZAS A SEñora honorable, casa propietaria; ningún pensionista. Carmen 735. 11-J

120 EXCELENTE PENSION PIEZA amoblada. San Antonio 812. 11—J.

SE ARRIENDAN PIEZAS CON PENsión, a caballero solo. Lord Cochrane 651. 12J

ARRIENDASE DEPARTAMENTO. pensión, calle. Lastarria 78. 11—J.

SAN MARTIN 766, PIEZA AMOBLAda con pensión abundante, 120. 11-J

$ 145 PIEZA PENSION, LUZ, SAN Ignacio 247. 11J

PIEZAS, PENSION, NATANIEL 180 11-J

PIEZA PENSION MATRIMONIO, arriéndase casa familia honorable. Forestal 786. J-11

SANTA ROSA 476, ARRIENDA DEpartamento o piezas con o sin pensión. J—11

SAN ISIDRO 127. SE ARRIENDAN piezas amobladas con pensión. 15-J

ARRIENDO PIEZA CON O SIN muebles, con pensión. Avenida Central 21. San Joaquín.

SE ARRIENDA DEPARTAMENTO con o sin pensión, a matrimonio o señoras solas, en casa honorable, sin pensionistas. Castro 441.

PIEZAS CON PENSION Y DE MEsa. Claras 144.

ALAMEDA 1621 PIEZAS PENSION, precios bajos. 14-J

OFREZCO PIEZAS SIN MUEBLES, buena comida, precio módico. Catedral 2617. 13-J

AHUMADA 129, DEPARTAMENTOS piezas con sin comida, a familias. — Buena atención.

PIEZA AMOBLADA CALLE DEpartamento pensión. San Francisco 1257.

23.—Instalaciones y accesorios para negocios. (Compra y venta)

VENDO INSTALACION PARA MEnestra y Depósito de Licores, con derecho a local y casa anexo con o sin mercaderías, clientela formada, poco capital, negocio urgente por viaje. Dato: Arturo Prat 1586. 13—J

VENDO UTILES DE CARNICERIA por tener que irme fuera de Santiago. Eyzaguirre 771. 21-J

24.—Instrucción y educación. (Colegios, Academias y profesores)

INGLES, MECANOGRAFIA, INSTItuto "Pinochet", Huérfanos 1657 21-J

ENSEÑANZA RAPIDA, PERFECTA de contabilidad, taquigrafía, aritmética, idiomas. Sección independiente para señoritas. La más económica y perfecta enseñanza de escritura máquina. Cursos nocturnos. Instituto de Contabilidad.— Santo Domingo 831. Teléfono 4136. 14-Julio

¡¡LEA USTED!! (FIJESE A CONTInuación). — Instituto Alessandri.— Bandera 127.

¡¡CONTABILIDAD PERFECTA!! — Rápido aprendizaje, garantidos.

¡INGLES, TAQUIGRAFIA, DACTIlografía, corresponsal, aritmética, etc., garantido, "Instituto Alessandri".

¡¡TELEGRAFIA!! (PERFECTA). — Instituto Alessandri.

¡CONTADORES!! PERFECCIONAmiento adquirido éxito, "Instituto Alessandri".

¡¡BELLEZA FEMENINA!! "INSTItuto Alessandri".

¡¡MASAJE CIENTIFICO!! INSTITUto Alessandri.

¡¡PEDICURO CIRUJANO!! INSTItuto Alessandri.

¡¡MECANICA DENTAL!! "INSTItuto Alessandri.

¡¡ONDULACION MARCEL!! PERfecta, (verdadera), peinados artísticos, melena; notable, rápido aprendizaje. Aprovechen. "Instituto Alessandri". Bandera 127.

¡¡CUIDADO DEJARSE ENGAÑAR!! consulte antes al "Instituto Alessandri.

¡¡POR CORRESPONDENCIA!! — Aprenda, "Instituto Presidente Alessandri". Diplomas válidos, legalmente autorizados. — Inscríbase pronto. —Bandera 127.

DISCOS VICTOR, COLUMBIA, TOdas marcas, desde $ 4. Llegaron últimas novedades; cambio discos usados, rotos, por nuevos; máquinas Singer, victrolas, vendo, facilidades pago; repuestos en general, composturas económicas. San Diego 1562. J—16

Cursos Rápidos

Contadores Comerciales, Agrícolas, Mineros, Industriales, Bancarios, etc.
Cursos especiales de: Aritmética Comercial, Algebra, Redacción, Idiomas, Legislación, Dactilografía y Taquigrafía.
Cursos nocturnos económicos.
Enseñanza completa y garantida.
Títulos legalizados.
Internos y externos.
Pídase prospecto.

C. S. CORONA T.,
Director

Instituto Técnico Comercial de Chile

AHUMADA, MONEDA, PALACIO DIAZ, 5.o PISO
11—J.

NECESITAMOS CASAS EN ARRIENDO DE VALOR DE $ 400 A $ 1,000

Para satisfacer pedidos de nuestra clientela. Impóngase de la enorme clientela que tiene esta Oficina, como de su reconocida actividad y competencia para atender nuestro negocio de propiedades.

1320 - AGUSTINAS - 1320
LUIS SILVA CORTES & CIA.

COMPRO DISCOS DE VICTROLA. — Nataniel 1386. 11-J

TAQUIGRAFIA APRENDE USTED mejor en la Escuela Superior, Avenida Cumming 735. Cursos nocturnos y dominicales. Matrícula abierta Sábados, 5 a 7.30. Domingos 10 a 12. 11-J

PROFESOR DE GUITARRA, SE NEcesita. Serrano 181. 12-J

INGLES (BERLITZ), TAQUIGRAfía Pituan. Cursos diurnos, nocturnos. Instituto Nacional Comercio. Prat 502. 12-J

CONSULTAS SOBRE CIENCIAS mentales, por correspondencia. Toda clase de informes. Escriba a Meróz. Correo 5. Santiago. J—12

ACADEMIA DE GUITARRA. DIrectora Ester Martínez Núñez. Da lecciones en casa y a domicilio. — Egaña 540. 11—J.

ENSEÑAMOS RAPIDAMENTE CONtabilidad, taquigrafía, Idiomas, Dactilografía. Instituto Comercial. — Agustinas 1060.

$ 5 MENSUALES ENSEÑANZA RApida, correcta, escritura a máquina. Independencia 318.

INGRESE CURSOS MASAJE CIENtífico, estética femenina, coiffeur artiste, pedicuro, etc., establecimiento reconocido seriedad, perfecta enseñanza, no necesita réclame artificiosa para surgir. — Instituto Técnico Profesional. — Bandera 70.

$ 3 MENSUALES, RAPIDA ENSEñanza escritura máquina. Avenida Brasil 863. 12-J

ENSEÑAMOS RAPIDAMENTE: contabilidad, taquigrafía, idiomas, dactilografía. Instituto Comercial. Agustinas 1060.

$ 20 MENSUALES CURSO NOCturno de Taquigrafía, Redacción, Dactilografía, Comienza 15 del presente. Matrícula abierta. Instituto Americano de Comercio. Bandera 154.

CURSOS RAPIDOS DE CONTABIlidad, Dactilografía, Inglés. Sección especial para señoritas. Cursos diurnos y nocturnos. Instituto Americano Comercio. Bandera 154.

SEÑORITAS: CONTABILIDAD ENseño $ 30 mensuales. Dirigirse por carta a Jew, Ejército 454 15-J

INGLES, CORRIENTE, COMERcial, social. Idioma dominado en pocas semanas. Preparación rápida, viajes. Profesor londinense. Claras 46.

INGLES! PROFESOR LONDINENse da clases particulares del idioma. Enseñanza esmerada. Claras 46.

INGLES! PROFESOR LONDINENse enseña el idioma en dos meses. Claras 46.

INGLES! PROFESOR LONDINENse da clase. Referencias espléndidas. Claras 46.

ONDULACION MARCEL (VERDAdera y perfecta), manicure, corte de melena, peinados artísticos, le enseñarán rápidamente en cursos diurnos y nocturnos. Arturo Prat 607. 11—J

PREPARA HUMANIDADES, PREparatorias. Poblete. Molina 118.

25.—Instrumentos musicales, afines y accesorios. (Compra-venta y composturas)

VICTROLAS DE TODOS MODELOS con facilidad de pago, entrega inmediata. San Pablo 2215. J1-25

DISCOS: TODAS LAS SEMANAS recibimos novedades. San Pablo 2215. J1-25

VICTROLAS, GRAMOFONOS, COMposturas económicas, repuestos legítimos. San Pablo 2215. J1-25

PIANO ESTUDIO, VENDO. 500 PEsos. Serrano 377. J—11

DE OCASION VENDO RICO PIAno alemán, 1/4 cruzado, clavijero bronce por viaje. Herboso 770. 12J

NECESITO TOMAR EN ARRIENDO por meses, piano en buen estado. Escribir, indicando marca y precio, a G. C. G. Casilla 3396. J—19

RICA VICTROLA CON DISCOS, vendo muy barato. Molina 546.

VICTROLA MUEBLE, NUEVA, DIScos, vendo. Villavicencio 358.

LIBROS COMPRO, VOY DOMICIlio. San Diego 186.

PIANO PARA ESTUDIO COMPRO. I. R., casilla 368.

COMPRO BUEN PIANO ESTUDIO. Casilla 1800.

$ 1,600 VENDO RICO PIANO OCAsión. Independencia 818.

PIANO TALLADO ANTIGUO, VENdo, Esperanza 377.

PIANOS ALEMANES HARDTMANN recibió César Rau, Ahumada 31, grandes facilidades de pago. 12-J

VICTROLA VENDE, PAGO MENsual, avise domicilio. O. B., Casilla 2635.

LLEGARON VICTROLAS ALEMAnas, forma maleta, precio de réclame, $ 140 nuevas garantidas. — Bandera 820. 17J

26.—Libros, periódicos y estampillas. (Compra y venta)

COMPRO LIBROS, SAN DIEGO 105. 18-J

COMPRO LIBROS, REVISTAS, EStampillas. San Diego 129. J—12

PSIQUISMO PRACTICO: INTEREsantísimo tratado sobre fenómenos psíquicos, dominio personal, ocultismo. Venta: $ 4. Alida Rubé, Bandera 70. 12-J

VENDO ANATOMIA TESTUT, SUBterráneo jesuitas. San Diego 129. 12-J

VENDO VARIAS CLASES DE REvistas. Matucana 68, casa 26.

27.—Farmacia y Medicina

SIFILIS, GONORREA, CONSULTAS gratuitas 1-6. Nocturna 8.30-10. Clínica doctor Cifuentes. Santo Domingo 1953. J 27

VENDO YERBA EXTRANJERA para toda clase de infecciones crónicas del cuerpo. Victoria 1080. J—24

LLEGO TOS. COL INFALIBLE PAra la tos y resfríos. Droguería Oscar Greve.

TOS-TOS-TOS

Píldoras "PHAMELL".
Bases: alquitrán, tolú, creosota, orozus; caja: $ 2.60.
Bálsamo "DERETT", para reumatismo, torceduras.
BASE: ALCANFOR-WALTERIA-AMONIO: FRASCO, $ 2.40
Botica Belga
SAN DIEGO, Esq. EYZAGUIRRE

28.—Materiales de construcción. (Compra y venta)

PINO OREGON, ESPECIAL PARA puertas y ventanas, más barato que el raulí y lingue, ofrece la Barraca San Pedro. San Diego 965. J—15

$ 8 PLANCHA FIERRO ACANALAdo para techo, negro, realízase. Bandera 827. J-13

SOLERA FISCAL, ENTREGA INmediata, vendo. Morandé 450, oficina 40. 12-J

CANALES, CAÑONES, CABALLEtes, regalamos. Chacabuco 31. 11J

CAÑERIAS GALVANIZADAS, FIErro lizo, galvanizado y negro, llaves, fitings. Realizamos. Chacabuco 31. 11-J

8, PLANCHA FIERRO ACANALADO para techo, negro (grueso), realízase. Bandera 827. Delicias 2360. J—17

YESO BLANCO Y NEGRO, VENDE: Castro 78. J—12

TEJAS, PUERTAS DOMICILIO, vendo, República 24. 11-J

PUERTAS USADAS, VENDO. SAN Isidro 1716.

FIERRO VIEJO PUESTO CARRO Valparaíso vendemos. Dirigirse: Casilla 1123.

$ 7 y 7.80 PLANCHA FIERRO NEgro acanalado para techo. Delicias 1134. 12-J

PUERTAS, MAMPARAS, GALErías, y todo trabajo en madera, hace Fábrica Progreso. Sotomayor 37.

SE VENDEN TRES PUERTAS DE pino ocasión. Eleuterio Ramírez N.o 858.

PUERTAS, VENTANAS, GALERIAS, mamparas, realiza Fábrica "Britania". — Av. Matta 556. 12-J

RAULI SECO PARA MUEBLES, ocasión vendo. Catedral 2946.

DUEÑOS DE CASA, HACER CONfortable su casa, hay ponerle galería. Fábrica Progreso las hace y las da colocadas en una semana. Sotomayor 37.

29.—Máquinas, motores, afines y accesorios. (Compra-venta y composturas)

INCUBADORA Y CRIADORA HISpania, vendo de ocasión. Pedro Valdivia 496. J—11

VENDO MAQUINA TEJER MODERna, flamante. Carmen 735.

COMPRO PRENSAS 1/8 Y 1/2 MERcurio, en buen estado. Dirigirse por carta E. V. C. Moneda 1849. J—14

MAQUINA AUTOMATICA FABRIcar tacos madera vendo. Andes N.o 3339. 13—J.

MAQUINA CEPILLADORA Y MAchihembrado americano muy buena, ocasión, Fundición Nicasio Rotamales. — Libertad 21.

SE VENDE UNA MAQUINA DE EScribir Williams, $ 120. Maestranza 28. Casa 7. 13J

CENTRIFUGAS PARA LAVAR azúcar o almidón, vende ocasión. Bulnes 216.

¿DESEA ADQUIRIR MAQUINA Singer con 25 pesos mensuales y aprender a bordar? Acuda Independencia 334, enseña gratis. Recíbense trabajos de bordados, precios convenientes. Lo que necesita su máquina coser lo encontrará Independencia N.o 334.

SEMBRADORA MASSEY HARRIS de discos dobles y sencillos, vende de ocasión. Huérfanos 2448. 13-J

CABLES DE ACERO DESDE 5/8" hasta 1 3/4" cortos y largos, vende. Huérfanos 2448. 13-J

APRENDA ESCRIBIR A MAQUINA, enseñanza rápida, $ 3, mensuales. Av. Matta 380.

COMPRO PRENSAS 1/8 Y 1/4 MERcurio, en buen estado. Dirigirse por carta E. V. C. Moneda 1849. J.—14

SOBADORA Y REVOLVEDORA vendo. Andes 2230. 12J

TALADROS TIJERAS, BOLSON COrreas, poleas, transmisiones, fuelles, fraguas, vigornias, sierra huincha, chancadora, liquida U. Americana 77. 12-J

VENDO PRENSA PEDAL 1/4 MERcurio de ocasión. Bascuñán 457.

30.—Muebles. (Compra-venta y composturas)

VENDO CATRE BRONCE COMPLEto, último modelo. Miraflores 144. — Bajos.

PINTOR DE MUEBLES, LOS VALdeses 635. J—12

MUEBLES DORMITORIOS, COMEdores, salón, escritorios, variedad estilos y especialidad en coloniales. Precios bajísimos. Grandes facilidades de pago con entrega inmediata. Especialidad sillas desde 100 pesos docena. Venga consultarme. Fábrica Nacional de Muebles, Serrano 398. 21—Jl

MUEBLES DORMITORIO, COMEdor, salón, salita, oficina, etc., de esmerada fabricación propia, ofrece la nueva Mueblería "Washington". — Maestranza 442, 444. — Precios muy ventajosos, con grandes facilidades de pago. No compre muebles sin consultarnos. Ag-3

Compro y Vendo
Constantemente Muebles
SANTO DOMINGO 936
11-Jul.

MUEBLES: OFRECEMOS CUALquier estilo, precios muy ventajosos; entrega inmediata, grandes facilidades de pago. Consulte nuestras condiciones Fábrica Sociedad Nacional de Muebles y Maderas. Copiapó 1060, entre Prat y San Diego. Ag.—6

MUEBLES COLONIALES COMPRElos directamente a fabricante, ahorrará dinero. San Francisco 610. 11-J

DOS CATRES BRONCE PARA MAtrimonio, buen estado, compro. Luisa Reyes. Correo 8. J—11

COMPRAMOS MUEBLES CATRES, y colchones usados, vamos a domicilio. Castro 528. 19-J

COMPRO
muebles, colchones y lana suelta.
MAESTRANZA 392
Se va a domicilio.
16—J.

LINDO AMOBLADITO SALA, CURvo, tapiz moare seda, mesita centro, vendo. Serrano 282. J—16

ALFOMBRA TRIPE CORTADO EN buen estado, 4.70 x 4 metros, vendo. Carmen 1195.

POR CAMBIO VENDO MAGNIFICO amoblado comedor completo. San Isidro 672.

31.— Notificaciones comerciales

HABIENDO COMPRADO LA CIGArrería de Sta. Dorila Gómez, Garland N.o 1, no respondo por cuentas pasado tres días. — Moisés Masud. 12-J

33. — Oficinas, locales y garages. (Pedidos y ofrecidos)

ALMACENES ARRIENDANSE: Delicias 331; Delicias 337. Tratar: 335. J-13

$ 100, ESPLENDIDO LOCAL, puertas de fierro, asfaltado, luz eléctrica, patio anexo, arriéndase Molina 430. 11-J

$ 700 ESPLENDIDO LOCAL, PUERtas de fierro, asfaltado, luz eléctrica, patio anexo, arriéndase Molina 430. 12-J

ARRIENDASE CASA CON ANEXO, para industria. San Isidro 1522. 11-J

HUERFANOS 1153, ARRIENDO buena oficina amoblada, tratar con el mayordomo. 11-J

$ 300 EXTENSO ALMACEN DOBLE con casa habitación bodega y patio, Avenida Matta 1165, lado San Diego. 12-J

CASA O LOCAL APROPIADO PARA industria necesito. Delicias 2210. 12-J

SE ARRIENDA LOCAL CON CAsa habitación para negocio en barrio muy comercial, 6 piezas, grandes, $ 300, Gay 2567, entre Avenida España y Molina. 11-J

$ 100 ARRIENDASE LOCALCITO, buena situación, para cigarrería. Bascuñán 17, casi esquina Alameda.

BUSCO UNA OFICINA PEQUEÑA, central. Ofertas calle San Antonio 456.

$ 100 ARRIENDASE LOCALCITO buena situación para cigarrería. Bascuñán 17. Casi esquina Alameda.

SE ARRIENDA ESQUINA CON EStantería, para cualquier negocio, barrio populoso, tratar: calle Bellavista 679. 13-J

SE ARRIENDAN BOXES. GARAGE El Cármen. Moneda 2215.

LOCAL COMERCIAL ARRIENDASE Pasaje Balmaceda 23. 12-J

34.—Operarios para fábricas, talleres, etc. (Pedidos y ofrecidos)

Tipógrafos

PRENSISTA Y MARGINADOR PAra prensa de cilindro y pedal se necesita. Imprenta Bardi. Diez de Julio 721. 13J

PRENSISTA PEDAL COMPETENte necesito. Bascuñán 457. 12—J.

Sastres, modistas y costureras

CORTADOR SASTRE PARA CHUquicamata, necesítase. con excelentes aptitudes de comerciantes. Sueldo inicial, $ 600. Rosas 952. 11J

AYUDANTA VESTONERA GERmán Riesco 2019.

MODISTA COMPETENTE COSER domicilio. Marín 241. 12-J

NECESITO COSTURERAS PARA sastre, San Francisco 2240. Casa 18. 12-J

COSTURERAS SASTRES ADELANtada en vestones, necesito. Baquedano 835. 12-J

EXTENSO LOCAL ARRENDAMOS
(AL LADO PLAZA ARMAS)
(ORDEN NUEVA Y EXCLUSIVA)

Tenemos orden de arrendar por contrato extenso local con una superficie de 1,200 metros, en calle Puente, a 20 metros de la Plaza. Apropiado para casa mayorista. Ubicación inmejorable. Más detalles y orden para visitarla, en

1320 - AGUSTINAS - 1320
LUIS SILVA CORTES & CIA.

NECESITO BUENA COMPOSTUrera obra grande. Sastrería López. J—12

BUENAS VESTONERAS PARA EL taller, pago buen sueldo. Delicias 2450.

NECESITO BUENAS COMPOSTUreras. Vilugrón, San Miguel 62. 12—J.

Zapateros

APARADORAS PARA TRABAJO fino, para afuera, se necesitan. Fábrica de Calzado. Independencia 333. 12-J

NECESITO BUEN MAESTRO ZAPAtero. Matta 795.

ZAPATERO BUEN COMPOSTUREro, necesítase. Campo de Marte 185. 12-J

FABRICA CALZADO NECESITA perforadora, se paga bien y aparadoras. Chacabuco 554. 12-J

ZAPATERO NECESITO COMPOSturero. Ricardo Santa Cruz 572. J—12

NECESITASE SACADOR DE PUNteras de calzado inglés. San Francisco 1181.

ZAPATEROS, BUEN COMPOSTUrero necesito. Delicias 3907.

FABRICA DE CALZADO, BASCUñán 55.—Necesita cortador de suela máquina golpe. 12—J.

APARADORAS Y CALADORAS NEcesitamos. Rosas 3226. J-13

Oficios varios

NECESITO AYUDANTA PARA SOMbreros adelantada, también recibe aprendiza. Merced 568. 11-J

NECESITO CORTADOR SASTRE, que entienda trabajos impermeables. Datos y antecedentes a Casilla 1016.

MAESTROS HAGAN BAÑITOS PAra helados y cortadores, necesito. Nataniel 240. J—12

VULCANIZADOR, NECESITO, CON preferencia para Manuel Sotomayor. Delicias 103. J—12

SE NECESITA BUEN COMPOSTUrero. Eleuterio Ramírez N.o 729. 12—J

NECESITO BUENAS PREPARADOras y aprendizas en sombrero. Ahumada 116.

CALADORA MUY COMPETENTE necesito, taller. Dieciocho 40. 12-J

APRENDIZAS QUE TEJAN A CROchet necesitamos. Catedral 1878.

MECANICO AUTOMOVILES ESPEcial Brockway Republic recomendado necesito. Mapocho 3155.

HOJALATEROS PARA ARREGLO de techos y canales, necesito tres. Arrate 151. Entre Rancagua y Curicó. J—12

HOJALATEROS. RODONERA UNIversal con respuestos completos, vendo barato. Freire 644. J—12

TORNERO NECESITO. PRAT 353. 12—J.

GASFITERS HOJALATEROS aprendices necesito. Delicias 3330.

ENCAPELLADORAS Y APRENDIzas necesitamos. Rosas 3225. 13—J.

NECESITO BORDADORAS A MAquina. Catedral 2711. 13—J.

PANADEROS NECESITA PANADEría Francesa. Recoleta 544.

PULIDOR NECESITO. MATTA 1454.

NECESITO HOJALATERO. SAN Diego 1735.

NECESITO TAPICEROS. ARTURO Prat 1302. J-12

AYUDANTE MAESTRO COMPEtente en reparaciones y embobinados de dínamos en automóviles se necesita con informes de competencia. Se prefiere extranjero. San Diego 1605.

PERFORADORA Y DESCARNADOra necesita. Dávila 945. J—12

35.—Oficios y servicios diversos. (Pedidos y ofrecidos)

Chauffeurs

SE OFRECE A MATRIMONIO, EL chauffeur o cochero, ella cocinera lavandera, para aquí o fuera. Dirigirse: Castro 290. José Santos. J—11

CHAUFFEUR MECANICO. — PARA reparto necesito. Recoleta 586. Por Lezaeta. 11-J

CUARTELERO CHOFER, COMPEtente con muy buenos certificados necesito para una Compañía de Bomberos. Unión Americana 73, de 7 1/2 a 8 1/2 P. M.

SE OFRECE CHAUFFEUR MECAnico extranjero doce años práctica, todas marcas, para Santiago o fuera. Esperanza, cité centro 60, casa 11.

Cocineras

COCINERA, BUENAS RECOMENDAciones, necesítase. Agustinas 1523. J—11

COCINERA NECESITASE. — AVEnida Salvador 2052. 12-J.

NECESITO BUENA AYUDANTA COcina, casa pensión. Matucana 84. 11J

ESTUCADORES SOLTEROS PARA TOCOPILLA

Se necesitan con urgencia para la Oficina Coya Neses, ESTUCADORES con certificados de competencia.
Contratos individuales conforme a la Ley 4056.
INSCRIPCION Y EXAMEN MEDICO: en calle AMUNATEGUI 545, entre Catedral y Santo Domingo. Señal: Bandera Azul.
LA SALIDA SERA PROXIMAMENTE.

Trabajadores solteros para Tocopilla

BUENOS SALARIOS Y UN 85% DE LOS TRABAJOS SON A TRATO

Se necesitan con urgencia para la Oficina Coya Norte, **Estucadores, Electricistas y Carpinteros** con herramientas de construcción. Contratos individuales conforme a la Ley 4054.

Inscripción y examen médico, en calle Amunátegui 545, entre Catedral y Santo Domingo. **(Señal: Bandera Azul).**

La salida será próximamente, si el estado del tiempo lo permite.

NOTA.—Se advierte a los interesados que no serán aceptados si no se presentan con certificados de competencia.

OFERTA ESPECIAL

DE APARATOS DE RADIOTELEFONIA DURANTE EL MES DE JULIO, CON LAS SIGUIENTES CONDICIONES DE PAGO:

Efectuaremos las ventas en DIEZ CUOTAS. Tres cuotas al contado y el saldo en siete mensualidades:

RADIOLA III, con 2 audiones WD. 11, un par de fonos, pilas y baterías, en .. .. $	350.—
RADIOLA III.— A, con 4 audiones, pilas secas, un par de fonos y un alto-parlante .. .. $	900.—
RADIOLA 25.— Con 6 audiones UX. 199, pilas secas y alto-parlante; este aparato funciona sin antena $	2,200.—
RADIOLA 26.—Con 6 audiones, alto-parlante, pilas secas, en .. .. $ Este aparato es portátil y funciona sin antena.	2,250.—
RADIOLA 28. Con 8 audiones, altoparlante y pilas secas, en .. .. $	3,200.—
SUPERDIOLA III, de 2 audiones, un par fonos y pilas secas, en .. .. $	350.—
SUPERDIOLA II, de 3 audiones, un par fonos, pilas y alto-parlante, en caja de cortina, en .. $	850.—
NEUTRODYNO FADA, con 5 audiones UX. 199, pilas secas y alto-parlante, en	1,600.—

Este aparato no necesita acumuladores, lo que lo hace muy cómodo para fundos y pueblos de provincias.

SUPERDIOLA XXXII portátil, con 4 audiones, pilas secas y alto-parlante; funciona sin antena, muy cómodo y bien presentado .. .. $	1,600.—

Cada familia debe aprovechar esta oportunidad, adquiriendo una estación receptora de radiotelefonía; sin mayores sacrificios, puesto que los hay de todos precios y con facilidades de pago.

Unica casa en Chile que se dedica exclusivamente a la Radiotelefonía y cuenta con un personal competente para las instalaciones.

Ustedes pueden oír cualquiera de los aparatos que ofrecemos, en BANDERA N.o 20.

The Chilian Radiophone Club
BANDERA 20

NECESITO UNA BUENA COCINERA casa extranjera. Mapocho 4115. 11-J

COCINERA COMPETENTE Y RECOMENDADA necesítase con cama afuera o cama adentro. Calle Londres N.o 61. J—11

COCINERAS COMEDOR, PIEZAS, niñeras, acude aunque llueve, a "La Veloz". Delicias 842. 11-J

COCINERA, AYUDE QUEHACERES, recomendada, necesito. Gálvez 641. J—11

NECESITO COCINERA, AUNQUE sepa poco. Fermín Vivaceta N.o 580. J—12

COCINERAS, SIRVIENTE DE MANO y en general, necesita urgentemente "La Rapid", Oficina Empleos, Esmeralda 650. No se paga comisión, corremos con los gastos de carro. J—12

COCINERA CON CAMA ADENTRO necesítase, en Arturo Prat 573. Casa 10. 13-J

NECESITO AYUDANTE COCINA, San Pablo 1383, esquina. Amunátegui

COCINERA CON RECOMENDACIONES necesito. Castro 71. 13-J

COCINERA NECESITA LUEGO, MATRIMONIO solo. Rancagua 71, altos. 12—J

COCINERA COMPETENTE CAMA adentro o fuera y empleada mano necesítanse. Ambos recomendadas. Calle Londres 61. 12—J

COCINERA NECESITA MATRIMONIO solo, con recomendaciones. Bellavista 0611. 13—J

NIÑA ENTIENDA COCINA, SUELDO: $ 60, San Isidro 319. 12-J

COCINERA NECESITO, CASA EXTRANJERA. Rosas 2222.

NECSITO COCINERA CON BUENOS informes. Amunátegui 546. J—12

NECESITANSE DIARIAMENTE cocineras, $ 80; comedores. Libertad 543. 11—J.

NECESITO COCINERA PARA POCA familia. San Pablo 2055. 11—J.

NECESITO COCINERA. CUETO 741. J-11

COCINERA COMPETENTE PENSIÓN, necesito inmediatamente. Ahumada 129.

Lavanderas

APLANCHADORAS Y APRENDIZAS necesito. Carmen 667. 20—J.

APLANCHADORAS CAMISAS NECESITA lavandería, Escuela Artes y Oficios. Ecuador 3593. 12-J

LAVANDERIA CENTRAL CON buena clientela $ 2,500; tratar Bella Vista 237. 12-J

CAMISERAS, POSTICERAS, NECESITO dos. Maipú 419. Lavandería. J—13

PLANCHADORAS DOBLEZ, NECESITO. Maipú 419. J—13

NECESITO LAVANDERA PUERTAS adentro. Av. España 338. 11-J.

CAMISERAS Y POSTICERAS NECESÍTANSE. Delicias 256. 12-J

BUENAS LAVANDERAS DE CAMISAS necesito. Eyzaguirre 549.

PLANCHADORA DOBLEZ, LAVANDERA necesita. Lavandería Génova. Prat 161. 12-J

LAVANDERAS Y POSTICERAS necesitamos, buen sueldo. Merced 475. 12-J

PINERAS Y PLANCHADORAS DOBLEZ necesitamos. Merced 475. 12-J

LAVANDERIA MODERNA, ECHAURREN 216, necesita lavanderas y planchadoras de doblez. 12-J

SE NECESITA DOS APLANCHADORAS para ropa familia. Serrano 241.

Niños

MUCHACHO PARA ASEO NECESITO con muy buenos informes. Catedral 2395. J—12

NECESITO NIÑO PARA MOZO DE 15 años serio y trabajador con recomendaciones. Estado 19. 13-J

NIÑOS QUE SEPAN PINTAR SOBRE vidrio necesito. Gálvez 1307. 13J

APRENDIZ MUCHACHON ENSEÑARLE, sepa hacer adornos. Dávila 628. 12-J

NECESITO MUCHACHO 18 AÑOS para mozo. Delicias 1120.

MUCHACHO DE 14 a 16 AÑOS NECESITO. Avenida Pedro Valdivia 231. J—12

NIÑO LUSTRADOR NECESITO. San Diego 252.

Oficios y servicios varios

SEÑORA VIUDA O SEÑORITA DE unos treinta años, honorable, trabajadora y bien recomendada, se necesita para dirigir el personal y los aseos de un hotel. Dirigirse con pormenores a Rancagua. Casilla 158. Se advierte es casa respetable. J—11

NIÑA DE MANO RECOMENDADA competente. Buen sueldo. Lira 987. 11—J.

NECESITO EMPLEADA. ÑUBLE 1006. J11

NIÑERA COMPETENTE PARA CASA extranjera, buen sueldo, venida Matta 75 B. J—12

EMPLEADA PARA SERVICIO DE casa, necesito. Santa Rosa 266. J—11

EMPLEADA PARA COMEDOR, NECESITO. Inútil presentarse sin buenas recomendaciones. Pedro Valdivia 496. J—11

EMPLEADA PARA PIEZAS NECESÍTASE. Esperanza 358. 12J

NIÑERA CON BUENOS INFORMES necesito. Cueto 516. 11-J

SEÑORA DECENTE CON FIANZA se necesita para correr con Cité de lujo, bien pagada. Compañía 1584. 11-J

NECESITO UN JOVEN QUE ENTIENDA algo de carnicería. Mapocho 4115. 11-J

EMPLEADA PARA LAS PIEZAS se necesita, con buenas recomendaciones. Brasil 61. 11-J

SE NECESITA EMPLEADA PARA todo servicio con recomendaciones. — Libertad 174. 12-J

EXTRANJERA PARA ATENDER niños necesítase en Huérfanos 1438. Tratar: 2 a 4.

NECESITO EMPLEADA, SIN NIÑOS que sepa cocina, matrimonio sólo, pago $ 45. Esperanza 60. Casa 2. J—12

EMPLEADA COMEDOR, NECESITA. Huérfanos 2410. J—11

INTITUTRIZ FRANCESA PARA niñita 10 años necesito. Ahumada 350.

NECESITO MUCHACHA PARA EL servicio, recomendada. Catedral número 1907. 16-J

NECESITANSE DOS EMPLEADAS recomendadas, una cocina, otra piezas y comedor. República 33. 12J

SEGUROS SOBRE TRANSPORTE DE ANIMALES POR FF. CC.

A contar de esta fecha, la Sociedad "El Tattersall" establece por su cuenta y en beneficio de sus clientes, el seguro sobre transporte de animales por carros completos, destinados a sus ferias El Tattersall, Estación Alameda, Feria del Matadero y Feria Santa Rosa, Estación San Diego. La prima se cobrará deduciéndola del valor de la venta.

Los interesados darán sus órdenes por telégrafo a nuestra oficina, indicando el número del carro, la estación de origen, la cantidad y clase de animales por asegurar.

Mayores detalles en nuestra revista semanal.

SOCIEDAD EL TATTERSALL.

D. RISOPATRON M., gerente.

antiago, 8 de Julio de 1926.

NECESITO NIÑA DE 14 A 16 Años para ayudar quehaceres en casa de matrimonio solo, tratar: Estado 258.

SE NECESITA EMPLEADA PARA el servicio de matrimonio solo. Esperanza 770, casa 12.

NIÑA SERVICIO, NECESITO. ROSAS 2063. 12-J

EMPLEADA PARA TODO EL SERVICIO. Quinta Normal 3369. 12-J

NIÑA LA MANO, NECESITO. CARMEN 135. 12-J

NECESITO NIÑA QUEHACERES de casa, Cochrane N.o 740.

SEÑORA SEPA SACAR LECHE necesito. Avenida Condell 1050.

NECESITO EMPLEADA JOVEN buen sueldo. Rosas 1883. Casa 6.

BUENA EMPLEADA JOVEN RECOMENDADA para piezas. Providencia.—Prado 874. 12-J

NECESITO EMPLEADA QUEHACERES casa, matrimonio solo. Buen sueldo. San Francisco 2284.

EMPLEADA PARA COCINA SOLA independiente, casa dos personas, necesítase. Buen sueldo. Galería Alessandri 17, Piso 2.o, entrada por Huérfanos.

NIÑA PARA SERVICIO MATRIMONIO solo entienda cocina, necesito. Catedral 2946.

NIÑAS QUE SEPAN HACER GORRAS y jockeys, pago buen sueldo. Delicias 2456.

NECESITO CARRETELERO PARA bodega. San Pablo 2055. 11—J.

NIÑA QUE ENTIENDA LA COCINA, necesito. Exposición 300.

Enfermedades DE OJOS

CLINICA PRIVADA

Dr. AMENABAR O.

Empleados y obreros: Lunes, Miércoles, 6 a 7 P. M. Sábado 2 a 3.

21 DE MAYO 578

PERSONA QUE ARREGLE SOBRECAMAS, necesito. E. V. Alameda 2232. J—11

SE NECESITA UNA EMPLEADA para la cocina. San Ignacio N.o 1217. J—12

NECESITO NIÑERA. INDEPENDENCIA 734. 11—J.

SEÑORA JOVEN SE OFRECE PARA cuidar enfermos, o dirigir casa caballero solo. San Diego 219 B. 11J

MATRIMONIO EXTRANJERO SIN niños, Necesita empleada. Bulnes N.o 29. 12J

NECESITASE CORTADOR CARNE, muy competente. Molina 501. 12-J.

PRACTICO TOSTAR CAFE, NECESÍTASE, Manzano 536, por Lezaeta. 11J

EMPLEADA NECESITO PEDRO Legos 1341. 11-J

NIÑA DE MANO, ENTIENDA COSTURA, necesito, Rancagua 340. 12-J.

36.—Pensión en familia

CASA FAMILIA PIEZA PENSION.—Prat 663. 11J

FAMILIA ARRIENDA PIEZA Pensión, Serrano 211. 11-J

SE ARRIENDA UNA PIEZA CON pensión a persona sola, en casa de familia, Purísima 256. 11-J

FAMILIA OFRECE, PIEZA, CALLE y pensión mesa y a domicilio. Lira 688. 14-J

FAMILIA ARRIENDA CON PENSIÓN muy buenas piezas, buen baño.—Serrano 190. 12-J

SE DA PENSION, CASA DE FAMILIA, pieza amoblada. A. Prat 22. J—12

FAMILIA ARRIENDA DOS PIEZAS con pensión, jóvenes solos. Bilbao 15.

FAMILIA OFRECE MUY BUENAS piezas, buena pensión. Maestranza 154. 15-J

EN CASA RESPETO ARRIENDASE pieza calle, amoblada, con pensión. Matrimonio. Lira 88. 13-J

FAMILIA, OFRECE PIEZA PENSION; meses, días. San Francisco 170. J—12

FAMILIA DEPARTAMENTO, PIEZA, pensión. Bulnes 30. 12-J

SEÑORA HONORABLE OFRECE pieza pensión precio módicos. Rosas 1519.

SEÑORA SOLA CON EMPLEADA necesita arrendar departamento 3 piezas, baño con pensión en casa deseen ayudarse no haya pensionistas con todo servicio paga $ 650, casilla 3986.

38.—Préstamos e hipotecas

DINERO PRESTO CUALQUIER cantidad. Libertad 10. 11-J

PRESTAMOS SOBRE ALHAJAS. — Compra y venta de joyas valiosas. La Equitativa, casa confianza que a todos conviene. Delicias 857. 18-J

SE NECESITA $ 1,500 HIPOTECANDO mobiliario completo. Tratar: Castro 441.

$ 2,000 NECESITO A SEIS MESES plazo. Pago 10 o|o interés mensual, dando garantía auto-camión valor $ 7.000. Dirigirse: Casilla 419.

NECESITO URGENTE CIEN PESOS quince por ciento mensual. San Isidro 381.

AUTO HUDSON

casi nuevo vendo baratísimo por ausentarme.

MERCED 386

40.—Profesionales

CONDOR 1158, CASA ANTIGUA, única especialidad zurcidos invisibles. Jersey, viraduras, hechuras. Transformaciones. 16-Julio

LUIS MANUEL RODRIGUEZ, Abogado. Amunátegui 225. 31 A.

ZURCIDOS INVISIBLES: NOTABLE zurcidor japonés. Especialista único. Especialidad en viraduras. Transformaciones perfectas. San Diego 228. Teléfono 667. No confundirlo. Se evitará molestias. Señal: letrero luminoso. 28—Agost.

41.—Prendas de vestir

ABRIGOS NUTRIA ELECTRIC, Murmel, vison, echarpe kolinsky, capa herminette, vendo cualquier precio. Merced 390. 31-M

DE OCASION VENDO ABRIGO NUTRIA. Vergara 432. 11-J

VENDO SOBRETODO NEGRO, FLAMANTE. Pedregal 14. 13-J

VENDO BOLETO GRAN BANDERA francesa, 15 metros género lana. Sama 1622.

VESTON CUERO NUEVO PARA chauffeur o bomberos y sobretodo ocasión vendo barato. San Isidro 239 J—13

42.—Personas buscadas

AL SEÑOR FELIX JOFRE SE LE necesita con urgencia. Victor Manuel 1180.

SE DESEA SABER EL DOMICILIO de la señora Claudina Palma de Rubio.—I. P., casilla 81 D.

DESEO SABER DE MARIA MERCEDES Barros Cortés, su padre. Ramírez 155. J-12

43.— Profesionales pedidos y ofrecidos

SE NECESITA FARMACEUTICA O dentista que sea independiente y que tenga título, para que se establezca en Iquique u otra provincia del norte, se le facilita $ 30,000 para trabajar y se le asegura éxito. Mayores datos, escribir: A. E. Z., casilla 13 D.

TURKISH
CIGARETTES
BRIDGE
¿Este es SU cigarrillo, el BRIDGE?
Que buscó en vano hasta ahora.

J—11

45.—Rodados, accesorios y caballos. (Compra y venta)

REGALASE OCASION UN COCHE americano con arneses importado. Tratar: San Bernardo, Eyzaguirre 224. 15-J

COMPRO CARRETELA DE OCASION Maestranza 993. 11-J

QUEDA UN COCHE AMERICANO y un victoria particular, en muy buen estado, se venden en 2,000 cada uno. Avenida Viel 1054. J—13

CABALLOS GRANDES DE TIRO nuevos, vende. Avenida Valdivieso.—Lado Fábrica Paños.

SE COMPRA CARRETON LECHERO con 15 a 20 decálitros de reparto. Dirigirse: San Alfonso N.o 1404. 12—J

COMPRO CABALLO TIRO SOLO. Calle Rancagua 0121. 12-J

47.—Servicios y cosas útiles para familias

CHOMPAS, GRUESAS, DE FANTASÍA, tejidas de punto, $ 11; chalecos $ 16; trajecitos niñitos, $ 10. Vende la Fábrica: Subercaseaux 659. A-5

PELUQUERIA, SEÑORAS Y NIÑOS, San Antonio 69-73. D. Díez. — Especialidad cortes melenas, servicio niños, ondulación permanente. Aplicaciones tinturas. Julio 24

REALIZO RIBETES DORADOS para sombreros a $ 3 ciento. Maquinitas para tejer choapinos $ 2 con dibujo gratis. Galería San Carlos 1. 5—Agosto.

SE VENDEN TRAJES PARA SEÑORITAS y caballeros. Eleuterio Ramírez 1035. 11J

CHALECOS TEJIDOS PURA LANA, con mangas, bolsillos, realiza $ 36. Depósito fábrica: Galería San Carlos 1. (Por Merced). J-11

ONDULACION MARCEL (VERDADERA y perfecta), manicure, corte de melena, peinados artísticos, le enseñarán rápidamente en cursos diurnos y nocturnos. Arturo Prat 607. 11J

¡SEÑORAS! LA ANTIGUA FABRICA Ropa Blanca, señoras, guaguas, niños, liquida su existencia. Monjitas 865. J—11

¡SEÑORAS! NO COMPREN NADA sin visitarnos, ahorrarán dinero. — Monjitas 865. J—11

¡SEÑORAS! LIQUIDAMOS CAMISAS, calzones, camisones, camisetas, combinaciones; inmenso surtido. — Fábrica Monjitas 865. J—11

¡SEÑORAS! TRAJECITOS JERSEY lana, delantales goma, bombachas goma, calzoncitos franela, delantales todos tamaños, liquidamos. Monjitas N.o 865. J—11

¡SEÑORAS! DELTNTALES, LIENZO, brin, cachemira, vichy, todos tamaños, precios bajísimos. Monjitas N.o 865. J—11

¡CABALLEROS! CAMISAS INMENSO surtido en popelina, desde $ 22, céfiro fino 12, realiza. Monjitas 865. J—11

¡CABALLEROS! NO COMPREN CAMISA sin ver nuestra gran baratura, camisas finas. Monjitas 865. J—11

¡CABALLEROS! ARTICULOS PUNTO afranelado, camisetas, calzoncillos, precios liquidación. Monjitas N.o 865. J—11

OPORTO DE LA VIÑA SAN AGUSTÍN; clase especial, 6 pesos botella. Vino añejo, especial para misa, enfermos y tónicos a 2.50 litro. Depósito: Puente 832, frente al Mercado.

SEÑORAS, SEÑORITAS Y NINITAS para sombreros elegantes y de última moda, prefieran siempre "El Fénix", medidas y transformaciones a la perfección. Alameda 2546.

REALIZACION DE CALZADO PARA señoritas, N.o 34 y 35 precio costo. 383 Bascuñán. 12-J

52.—Socios capitalistas e industriales. (Pedidos y ofrecidos)

NECESITO SOCIO CON DOS MIL pesos para trabajar industria que devuelve capital en dos meses. Calle Cuevas 940. J—12

Importante Remate

EN VALPARAISO

El 6 de Agosto de 1926, a las 3 P. M., se licitará esta propiedad en el estudio de don Guillermo Murillo, Valparaíso, calle Blanco 949 y ante el Notario don Moisés Cruz Anguita por el mínimum de

$ 400,000.—

El precio de subasta se pagará: una mitad al contado y la otra mitad a seis meses plazo, con más intereses del 8 o|o anual.

Títulos y datos en el estudio del abogado don Guillermo Murillo, calle Blanco 949, de 2 a 5 P. M.

NOTA.—Los interesados en la subasta presentarán un vale a la vista por $ 10,000 u otra garantía equivalente.

Remate del Menaje de Casa

DE DON ALEJANDRO ARESTIZABAL UNZUETA

POR AUSENTARSE DEL PAIS

HOY DOMINGO DE 10 A 12 Y DE 1 1|2 ADELANTE

AHUMADA 378

(AUNQUE LLUEVA)

— HAY: —

SALON.—Autopiano Dolls en perfecto estado con música escogida, amoblado importado Luis XVI nogal francés tallado tapiz seda bordado, mesa centro y par vitrinas doradas del estilo, pedestales mayólica con jarrones ídem, lámpara y par jarrones Sevres con estuche, potiche de Viena, botella finísima Royal Doulton, bombonera Luis XV, floreros altos de cristal, estatuas bronce, brasero bronce con tapa, cuadros al óleo y al pastel, cortinajes brocato antiguo de seda, lindos chiches muy finos, lámpara cristal Baccarat, alfombra francesa 4 por 5, anillo oro con perla y ónix, brillante etc.

SALA.—Pianola con piezas, amoblado Rococo nogal francés tapiz azulino, otro amobladito dorado Luis XVI, gran espejo, floreros altos, tarjetero, música armónica, **victrola Victor** roble americano y discos, cortinajes mesa centro, cuadros, lámpara, alfombra, reloj roble y de sobremesa fino, jardineras ébano, etc.

ESCRITORIO.—Amoblado confortable tallado de cojines tapiz brocato, escritorio cortina roble americano cubierta movible, ídem. de nogal, mesa lectura de escritorio nogal tallado, sillón roble americano de tornillo, par estante para libros, archivadores de cortina, tintero bronce y de plaqué con estuche, **radiola completa** para altoparlante, brasero de cobre antiguo, ollas ídem, pañuelo y cobertor antiguos, delanteros, lámpara, alfombra, etc.

HALL.—Amoblado importado de encina tallado con junco y cojines, muebles japoneses decorados, paragüero, lámparas y faroles del estilo de los muebles, diván japonés y cojines seda con cobertor, columnas y estatuas mármol, sofá Imperio y sillas caoba, brasero bronce antiguo, espejo caoba tres cuerpos, mecedora tapiz brocato y de roble americano, escritorio cortina, faroles cristal baccarat, par sillones y sofá caoba Imperio, mesa juego plegable caoba, cortinajes, cuadros camellas, alfombras, linoleum y alfombra para escala y varillas bronce, etc.

COMEDOR.—Amoblado importado roble americano, mesa correderas y doce sillas roble tapiz cuero, carpeta felpa, manteles, servilletas, lindo servicio mesa, cristalería baccarat, servicio, cubiertos finos y corrientes, servicios para té, porcelana finísima y de plaqué, gran pieza centro plaqué y cristal, platitos y ceniceros plata, ensaladeras baccarat en colores, fruteros plaqué servicio para langostas, alcuzas finas, paneras, mantequilleras, cabaret, aguamaniles, servicios para licores, copitas plaqué y cristal en colores, ponchera, gran bandeja plaqué, servicio para crema, azafates y salsera y pocillos plaqué, reloj mural, dos lámparas de cristales, cuadros, alfombra Wilton, mesita, bandeja, etc.

DORMITORIOS—Amoblado tres cuerpos bombé, ídem, de caoba con marquetería, ídem. de uno, dos y tres cuerpos estilo inglés y americano, mueble Emperatriz, mesa toilette de caoba y velador ídem., mesa redonda de caoba tallada, amoblados asiento tapiz felpa roja y de mouquet, parejas catres bronce y al laqué, catres bronce cuadrado, y redondo, ídem. al laqué, lindos servicios lavatorios porcelana y enlozados, lámparas, alfombras, colchones lana, sobrecamas seda, piel de vicuña y blanca, musiquero, pirograbado y portátil, etc.

BAÑO.—Tina enlozada, califont Ewarts, lluvia, bidet cuatro llaves, lavatorio columna, botiquines, espejos, linoleum, tabla automática planchar, baño niño enlozado, etc.

COCINA Y VARIOS.—Gran cocina económica enlozada importada, y a gas, carnicera, batería aluminio y enlozada, escalas de tijera, amoblado comedor Renacimiento, juegos mesas arrimo de reja y de caoba, par boules, 11 sillas roble, ídem. tapiz cuero, coche guagua, sillas españolas, estufas, lindo paragüero Luis XV de nogal con luna, etc.

A LA VISTA HOY SABADO DESDE LAS 11; DOMINGO A LAS 9.

E. ROBUSTIANO VERA.

CASILLA 4016. 11—J.

Eduardo Rodríguez & Cía.

OFRECE EN PROPUESTAS ESPLENDIDO NEGOCIO AGRICOLA

El fundo "Santa Elena de Lo Boza" (Renca) en explotación

DEL DOCTOR SEÑOR ERNESTO BOZA

Por enfermedad de su dueño pídense propuestas de COMPRA O ARRIENDO de este buen Fun a 15 minutos en auto de Santiago, por espléndido camino, muy buenas casas de habitación, de mayordomo e inquilinos; TRES GRANDES SILOS para 1,500 Toneladas, conteniendo actualmente 750 toneladas de ensilaje de maíz; espaciosos corrales rodeado de galpones para forraje; GRAN ESTABLO CON ESTANCHOS PARA 104 VACAS, con agua potable y corriente, gas acetileno. Espléndidos terrenos para todo cultivo y muy ricos para siembras, hortalizas, frutillares, etc., etc. Con buena dotación de agua. También tiene un pedazo de cerro apropiado para explotación de cantera o plantaciones. Actualmente se explota en Lechería, la cual consta de 200 VACAS, de éstas 120 PARIDAS de primer orden, lechándose, cuya total producción se reparte en Santiago en camiones automóviles a clientela séria y conocida a $ 1.20 el litro. Además tiene ENSERES, HERRAMIENTAS, MAQUINARIA, ANIMALES, etc.

Ofrecemos este espléndido Fundo en plena producción con sus ANIMALES, LECHERIA Y ENSERES, etc. Tiene deuda a la Caja Hipotecaria.

Ponemos a la disposición de los interesados todos los datos de este espléndido negocio, como también los libros que se llevan de su explotación, donde podrán comprobar las bondades y utilidad que produce.

Las propuestas se reciben hasta el 1.o de Agosto, reservándose su dueño el derecho de rechazar las ofertas.

DATOS Y DETALLES EN NUESTRA OFICINA: HUERFANOS 1260.

EDUARDO RODRIGUEZ & CIA.

Gan Remate

DE UN SELECTO SURTIDO EN: MODELOS EN ABRIGOS DE PI LANA, SEDA, Y TRAJES DE BAILE, CREACIONES DE LAS AFAMADAS CASAS EUROPEAS, POR REGRESO A EURO DEL VENDEDOR VIAJERO

EL MARTES 13 a las 2 P. M. (aúnque

14 ESTADO 14 (casi esquina Alameda)

ABRIGOS: VISON DEL CANADA, Kolinsky del Canadá, Naturald Petit Gris Zibeline, NUTRIAS, Hudson, Alaska, Natu TA MURMELL, Astrakán, Persian, Hamster, Musquett, Todo Leopardo, etc.

PALETOES: Chevrette, NUTRIA AUSTRALIANA, Extra, Colombia y Eléctrica.

Luxtre Zibeline, Ellare Luxtre, Agneau Rase, Topo Natura CAPAS Y ECHARPES EN PIELES DE GRAN MODA.

ZORROS: Rouge, Silka, Creisse, Bleu, Alaska, Isabella, UN REGIO EJEMPLAR AUTENTICO UNICO EN CHILE.

Todos estos artículos son modelos de las muy conocidas peas, REVILLON FRERES, MAX, REINE DE INGLA GUMMANN y otras.

TRAJES DE SOIRE: MODELOS NUNCA VISTOS EN por su elegancia y distinción, Procedentes de los más acredita tos parisienses.

CORTES: Especiales para trajes de baile, en Encajes de tal en colores de Gran Actualidad.

SOMBREROS: 24 Modelos escogidos. Muy Elegantes.

CUEROS: Liebre, Chinchilla, Lapón Perla, Cáscara, Armiño, Leopardo.

MANTELERIA DE HILO: Precioso juego compuesto de 4 x 2, y 12 Servilletas en comida y té, confección hecha a y otras piezas sueltas de la misma calidad.

A LA VISTA DESDE EL LUNES, A LAS 10 A. M.

JORGE BALMACEDA PEREZ,

MARTILLERO DE HACIENDA.

VICTOR TORO OLIVOS,

CASA REMATE, TEATINOS 34.

NOTA: EXIGIREMOS GARANTIA A TODO COMPRADOR

EL TATTERSAL

En la FERIA que se efectuará

EL LUNES 12

entre otros lotes de ganado gordo y para engorda

SE REMATARAN

NOVILLOS GORDOS llegados de Carahue, Quepe, San Carlos y naco, [illegible] y [illegible]llos.

VACAS GORDAS llegadas de Carahue, Rari-Ruca y Quinta, BUEYES GORDOS llegados de Santa Clara, Placilla y Parral, 50 NOVILLOS mestizos de 2 y medio años llegados de Pudahuel. 50 VAQUILLAS mestizas de 2 a 3 años cubiertas, llegadas de Pudahuel.

EL GERENTE.

NOTA.—"Seguros": La sociedad se encarga de asegurar los animales que vengan consignados a sus Ferias. Detalles en nuestra oficina y revista semanal.

REMATES DE PRENDAS DE PLA VENCIDO

El Lunes 12 de Julio, a las 9.30 A. M., el martillero señor Tagle V., rematará en la **Casa de Préstamos "La San Juan de Dios", Avenida Delicias N.o 755,** las prendas no rescatadas y comprendidas entre los números 32,178 a 32,711.

Hay: taquímetro, plaquées, pieles, gran surtido en joyas con brillantes, etc.

El Lunes 12 de Julio, a las 10.30 A. M., el martillero señor Casanova, rematará en la **Casa de Préstamos "El Nuevo Planeta", calle San Pablo N.o 2894,** las prendas no rescatadas y comprendidas entre los números 5,668 a 6,330 y 21,828 a 23,753.

Hay: ternos, catres, carpetas, cortes casimir, ponchos, rebozos, sobretodos.

El Lunes 12 de Julio, P. M., el martillero señor rematará en la **Casa de Pré "La San Miguel", calle San N.o 2118,** las prendas no res y comprendidas entre los 21,479 a 22,037 y 64,618 a

Hay: rebozos, ternos, ta, cortes casimir, armas de plaquées.

El Lunes 13 de Julio, P. M., el martillero señor rematará en la **Casa de Pré "El Cometa Biela", calle San N.o 1795,** las prendas no res y comprendidas entre los 85,652 a 87,208 y 2,519 a

Hay: bicicletas, máquinas manteles, sillas de montar, cuero, etc.

Las prendas estarán a la desde dos horas antes del PAGO AL CONTADO.

EL INSPECTOR

REMATE

DE PAPEL SELLADO PERFORADO

Por orden de la Dirección General de Contabilidad, rematará

EL JUEVES 15 DE JULIO, A LAS 10 A. M.

EN MONEDA 1470

1,500 resmas de papel sellado perforado

EN LOTES A INDICACION DE LOS INTERESADOS

Datos en Compañía 1284

Arturo Calvo M. Carlos Rivas V.

Martilleros de Hacienda.

NOTA.—Se llama la atención sobre este remate a los se notarios y secretarios de juzgados.

PAGO AL CONTADO

LA SAN JUAN DE DIOS

(CASA FUNDADA EL AÑO 1878)

Avisa a las personas interesadas, que el Lunes 12 del presente a las 9 1|2 A. M. serán licitadas en remate público, las operaciones comprendidas entre los números

32178 AL 32711

ESTA CASA NO TIENE NINGUNA SUCURSAL. LAS OPERACIONES SE ATIENDEN EN SU NUEVO Y PROPIO LOCAL, UBICADO EN DELICIAS 755.

755 — DELICIAS — 755

11—J.